



*Direttore Generale*  
**Paola MALVASIO**

*Direttore Sanitario*  
**Luca BURRONI**

*Direttore Amministrativo*  
**Claudio MONTI**

A cura di:

S.S.D. Epidemiologia, promozione salute e coordinamento attività di prevenzione - Dipartimento di Prevenzione

**Laura MARINARO** – Responsabile

Referente PL16 – Governance del Piano Locale della Prevenzione

**Giulia PICCIOTTO**

Coordinatore del Piano Locale della Prevenzione

e

**Gruppi di progetto Piano Locale della Prevenzione**

*Redazione grafica a cura della S.S.D. Epidemiologia, promozione salute e coordinamento attività di prevenzione - Dipartimento di Prevenzione*

*febbraio 2026*

## Indice

	<i>pag.</i>
Premessa	4
PP1 Scuole che promuovono Salute	5
PP2 Comunità attive	21
PP3 Luoghi di lavoro che promuovono salute	33
PP4 Dipendenze	40
PP5 Sicurezza negli ambienti di vita	50
PP6 Piano mirato di prevenzione	57
PP7 Prevenzione in edilizia e agricoltura	66
PP8 Prevenzione del rischio cancerogeno professionale, delle patologie professionali dell'apparato muscolo-scheletrico e del rischio stress correlato al lavoro	75
PP9 Ambiente, clima e salute	82
PP10 Misure per il contrasto dell'antimicrobico-resistenza	97
PL11 Primi 1000 giorni	115
PL12 Setting sanitario: la promozione della salute nella cronicità	126
PL13 Alimenti e salute	136
PL14 Prevenzione delle malattie infettive	147
PL15 Screening oncologici	156
PL16 Governance del Piano Locale della Prevenzione	170

## ALLEGATI

Allegato PP6 “Piano Mirato di Prevenzione” e PP7 “Prevenzione in edilizia e agricoltura”  
“*Schede attività di vigilanza SPreSAL 2025*”

Allegato PP9 “Ambiente, Clima e Salute”  
“*Rendiconto attività SISP 2025. PRP 2020-2025*”

Allegato PL12 “Setting sanitario: la promozione della salute nella cronicità”  
“*Scheda valutazione progetto di equità*”

## Premessa

Il Piano Locale della Prevenzione (PLP) costituisce lo strumento strategico attraverso il quale l'Azienda Sanitaria declina, a livello locale, le azioni e gli obiettivi definiti dal Piano Nazionale della Prevenzione (PNP) e recepiti nel Piano Regionale della Prevenzione (PRP), e rappresenta il quadro di riferimento per le azioni di promozione della salute.

L'attuazione delle azioni del PLP si fonda su un approccio intersettoriale e multidisciplinare, che vede il coinvolgimento di numerosi professionisti dell'ASL CN2. La prevenzione e la promozione di stili di vita salutari si configurano infatti come obiettivi trasversali, perseguiti attraverso una stretta collaborazione tra tutte le Strutture aziendali, ma anche attraverso il consolidamento di reti territoriali con Amministrazioni Locali, Istituzioni scolastiche, Consorzi Socio-Assistenziali, Enti del Terzo Settore, Associazioni e Aziende. Tali sinergie risultano determinanti per garantire un'efficace diffusione degli interventi sull'intero territorio, con particolare attenzione ai gruppi di popolazione in condizioni di maggiore vulnerabilità, nel rispetto dei principi di equità e contrasto alle disuguaglianze.

L'insieme delle azioni previste dal Piano contribuisce al perseguimento dei sei macro-obiettivi del Piano Nazionale della Prevenzione: riduzione del carico delle malattie croniche non trasmissibili; prevenzione delle dipendenze e dei problemi correlati; contrasto agli incidenti stradali e domestici; prevenzione degli infortuni in ambito lavorativo; tutela della salute rispetto ai fattori ambientali e climatici; prevenzione e controllo delle malattie infettive prioritarie. La programmazione aziendale si articola in 16 Programmi, di cui 10 predefiniti a livello nazionale e 6 definiti in base alle priorità regionali.

L'Azienda ha adottato il documento "Piano Locale della Prevenzione – Programmazione delle attività" (D.D. n. 383 del 30 giugno 2025) elaborato in coerenza con la programmazione regionale annuale.

La presente relazione illustra le attività realizzate nel corso del 2025, evidenziando lo stato di avanzamento degli interventi e i risultati conseguiti. L'analisi complessiva conferma un elevato livello di attuazione delle azioni previste e il raggiungimento della quasi totalità degli obiettivi programmati, a testimonianza della solidità della governance, dell'impegno delle diverse strutture coinvolte e delle alleanze territoriali consolidate.

I risultati conseguiti rappresentano certamente una base solida per la nuova programmazione, con l'obiettivo di proseguire e potenziare le azioni volte a diffondere tra i cittadini una sempre più radicata cultura della prevenzione e della promozione della salute.

La Direzione Generale esprime il proprio apprezzamento per il lavoro svolto da tutti i professionisti che, con competenza e senso di responsabilità, hanno contribuito alla piena realizzazione delle attività previste dal PLP, rafforzando il ruolo dell'Azienda quale presidio fondamentale per la tutela e la promozione della salute della comunità.

Il documento sarà pubblicato sul sito istituzionale dell'Azienda, nel segno della massima trasparenza e della più ampia diffusione delle informazioni.

Il Direttore Generale  
*Dott.ssa Paola Malvasio*



**PP1**  
**SCUOLE CHE PROMUOVONO SALUTE**

**Rendicontazione 2025**

**Referente del programma:**

**Picciotto Giulia** - Dirigente medico – Repes

S.S.D. Epidemiologia, promozione salute e coordinamento attività di prevenzione - Dipartimento di Prevenzione

e.mail: [gpicciotto@aslcn2.it](mailto:gpicciotto@aslcn2.it); tel. 0173/594510

**Sostituto:**

**D'Agostino Valentina** - Dirigente Psicologa

S.C. Psicologia; S.S.D. Epidemiologia, promozione salute e coordinamento attività di prevenzione - Dipartimento di Prevenzione

e.mail: [vdagostino@aslcn2.it](mailto:vdagostino@aslcn2.it); tel. 0173.316639

**Componenti del gruppo di lavoro:**

**Agnelli Ileana** – Dirigente Psicologo

Direttore S.C. Psicologia

**Alessi Daniela** - Dirigente Biologa – Referente aziendale Rete HPH

S.S.D. Epidemiologia, promozione salute e coordinamento attività di prevenzione - Dipartimento di Prevenzione

**Allocco Elisa** - Dietista

S.C. Servizio Igiene degli Alimenti e della Nutrizione - Dipartimento di Prevenzione

**Anolli Luca** - Referente del Centro per le famiglie

Consorzio Socio-Assistenziale Alba-Langhe-Roero

**Antonienka Maryia**

Collaboratore AVIS Comunale di Alba

**Bessone Miranda** – Psicologo

LILT – Delegazione di Alba

**Canavese Gianfranco**

Presidente AVIS Comunale di Alba

**Canova Elena Kyoko** - Dietista

S.C. Servizio Igiene degli Alimenti e della Nutrizione - Dipartimento di Prevenzione

**Carlidi Graziano** - Dirigente medico

Referente Attività Coordinamento Prelievo d'organo - S.C. Anestesia e Rianimazione

**Colombi Elisa** - Dirigente medico

Direttore S.C. Neuropsichiatria Infantile – Dipartimento Materno-Infantile

**Conterno Sara - Educatrice professionale**

S.S.D. Epidemiologia, promozione salute e coordinamento attività di prevenzione - Dipartimento di Prevenzione

**Corino Pietro - Professionista Esperto Coordinatore Personale di Vigilanza**

S.C. Servizio Prevenzione e Sicurezza negli Ambienti di Lavoro – Dipartimento di Prevenzione

**Dalla Costa Cloè - Dirigente medico**

Direttore S.C. Nutrizione Clinica e Disturbi del comportamento alimentare

**Fida Valentina**

Referente Scuola Giovani & Volontariato - Società solidale - CSV

**Fioretto Francesca - Dirigente Veterinario**

S.S.D. Servizio Veterinario Area B, Igiene alimenti di origine animale – Dipartimento di Prevenzione

**Garello Luciano**

Segretario AVIS Comunale di Alba

**Grimaldi Mario – Infermiere di Famiglia e Comunità**

Coordinatore IfeC - S.C. Di.P.Sa

**Guerrera Giovanni – Dirigente veterinario**

S.S.D. Servizio Veterinario Area A, Sanità Animale – Dipartimento di Prevenzione

**Herby Delphine – Coordinatrice infermieristica**

S.C. Anestesia e Rianimazione

**Intravaia Giuseppina - Dirigente Psicologo**

S.C. Psicologia

**Laperuta Flaviana - Dirigente veterinario**

S.S.D. Servizio Veterinario Area A, Sanità Animale – Dipartimento di Prevenzione

**Matta Maria Chiara**

Referente LILT – Delegazione di Alba

**Merlo Valentino - Educatore professionale**

S.C. Servizio Dipendenze Patologiche

**Micene Giorgia - Psicologa convenzionata**

S.S.D. Epidemiologia, promozione salute e coordinamento attività di prevenzione - Dipartimento di Prevenzione

**Occhetto Carmela – Dirigente Psicologo**

Referente Area Prevenzione - S.C. Servizio Dipendenze Patologiche; S.C. Psicologia

**Orsini Annalisa – Dirigente Veterinario**

S.S.D. Servizio Veterinario Area A, Sanità Animale - Dipartimento di Prevenzione

**Papurello Matteo – Dietista**

S.C. Servizio Igiene degli Alimenti e della Nutrizione - Dipartimento di Prevenzione

**Pelazza Patrizia – Collaboratore Amm.vo Prof.le**

S.S.D. Epidemiologia, promozione salute e coordinamento attività di prevenzione - Dipartimento di Prevenzione

**Porro Alessandra – Logopedista referente comparto**

S.C. Neuropsichiatria Infantile

**Quaranta Pierangela**

Fiduciaria LILT – Delegazione di Bra

**Smareglia Fabio**

Direttore Servizi Sociali dell’Ambito di Bra - Gestione Associata intercomunale

**Verrua Armando**

Presidente AVIS Comunale di Bra

**Zanatta Stefano** – *Educatore professionale*

S.C. Servizio Dipendenze Patologiche

**Ziella Mara** - *Educatrice professionale*

S.S.D. Epidemiologia, promozione salute e coordinamento attività di prevenzione - Dipartimento di Prevenzione

## 1.1 Consolidare l'alleanza scuola/sanità per le scuole che promuovono salute

### Rendicontazione delle attività realizzate nel 2025 a livello locale

Al fine di favorire l'adesione alla Carta e alla Rete Piemontese delle Scuole che Promuovono Salute l'ASL CN2:

1. ha mantenuto il documento del Position Statement e la Carta delle Scuole che Promuovono Salute nel Catalogo "Scuole che promuovono salute" A.S. 2025-26 (Codice progetto ProSa n. 6095);
2. ha inserito nel catalogo locale le procedure di adesione alla Carta e alla Rete delle Scuole che Promuovono Salute per favorirne la diffusione e l'adesione; le modalità di adesione sono state altresì illustrate durante l'incontro di presentazione dei progetti di promozione alla salute del Catalogo "Scuole che promuovono salute" A.S. 2025-26 rivolto ai docenti e ai dirigenti scolastici delle scuole di ogni ordine e grado del territorio delle proposte, tenutosi in data 27.06.25 ad Alba;
3. ha garantito la partecipazione all'incontro regionale del gruppo PP1 in data 20.02.2025. L'ASL CN2 ha inoltre preso parte ai lavori di coprogettazione con altri enti del territorio, tra cui gli incontri con operatori della Ripartizione servizi alla persona del comune di Bra e i Dirigenti scolastici del territorio (Verduno, 6.5.25 e Bra 28.5.25, Alba 22.12.2025) per il progetto "Comunità educante in scena", n. 2 incontri con gli operatori del CSV di Cuneo: per la definizione di attività congiunte nell'ambito del progetto "Sono solo parole... forse" in data 28.8.25 e 10.10.25 e n. 1 incontro con gli operatori delle Delegazioni locali e referente provinciale LILT di formazione dei volontari in data 15.10.2025 a Bra nell'ambito del progetto "Il percorso della salute". L'ASL CN2 ha inoltre preso parte, insieme all'ASL CN1 e l'UST, al gruppo di lavoro per le comunità di pratiche per la Provincia di Cuneo partecipando agli incontri del 1.10.25 (regionale), 18.11.25 e 18.12.25 (provinciali).

Al fine di sostenere la promozione della salute nel setting scolastico e consolidare l'alleanza scuola-sanità l'ASL CN2 ha realizzato/partecipato ai seguenti incontri:

#### a livello locale:

- n. 4 riunioni finalizzate a orientare i progetti locali di promozione della salute nell'ambito della salute mentale in data 7.2.25, 7.3.25, 29.4.25 e 21.5.25 sulla base di un'analisi dei bisogni sulle tematiche della salute mentale condotta attraverso la somministrazione di un questionario rivolto ai docenti delle scuole di ogni ordine e grado;
- n. 1 incontro dei componenti del gruppo di lavoro PP1 e referenti dei progetti del catalogo ASL CN2 in data 15.4.25 finalizzato alla condivisione dei "Criteri di qualità per i progetti di promozione della salute";
- n. 1 incontro di presentazione dei progetti di promozione alla salute del Catalogo "Scuole che promuovono salute" A.S. 2025-26 rivolto ai docenti e ai dirigenti scolastici delle scuole di ogni ordine e grado del territorio delle proposte, tenutosi in data 27.6.25 ad Alba.

#### a livello provinciale:

- n. 1 incontro con il nuovo Dirigente dell'Ufficio Scolastico Territoriale di Cuneo e i colleghi dell'ASL CN1 in data 22.7.25 finalizzato a dare continuità al lavoro del GTP;
- n. 1 incontro del Gruppo Tecnico Provinciale in data 9.10.25;
- n. 2 incontri del gruppo di lavoro per le comunità di pratiche per la Provincia di Cuneo organizzata dal Gruppo Tecnico regionale: 18.11.25 e 18.12.25.

#### a livello regionale:

- n. 1 incontro del gruppo regionale PP1: 20.2.25;
- n. 1 incontro finalizzato all'avvio delle comunità di pratiche GTR 1.10.25;
- n. 3 incontri del gruppo di coordinamento e programmazione del progetto Affy- Fiutapericoli: 27.6.25, 15.10.25 e 13.11.25;
- n. 3 incontri del gruppo di coordinamento e programmazione del progetto Diario della Salute: 23.6.25, 23.9.25, 19.12.25 (Codice progetto ProSa n. 6095).

### Attori coinvolti

- interni all'ASL: Referente PP1 - Repes; Gruppo PP1.
- esterni all'ASL: Gruppo regionale di coordinamento e programmazione del progetto DDS, Gruppo regionale di coordinamento e programmazione del progetto Affy, Componenti del GTP di Cuneo; UST di Cuneo; Comuni; Scuole del territorio, CSV Società Solidale Cuneo, Consulta Provinciale degli Studenti, NUE112; ASL CN1; Delegazioni LILT di Alba e di Bra;...

### Indicatori di programma

non previsti per l'anno in corso

### Obiettivi e indicatori di processo

Obiettivo di processo	Indicatore di processo	Valore atteso locale 2025	Valore osservato al 31/12/2025	Motivazione eventuale scostamento
Rinnovo del Protocollo di intesa e le relative linee guida	Formalizzazione nel GTR di un gruppo di lavoro per la definizione del nuovo protocollo	Partecipazione ad eventuali lavori di consultazione allargata	<i>Indicatore non valutabile per le ASL</i>	

### Altre attività di iniziativa locale

Al fine di rispondere alle richieste emerse nei momenti di confronto con i docenti del territorio l'ASL CN2 ha condotto un'analisi dei bisogni sulle tematiche della salute mentale attraverso la somministrazione di un questionario rivolto ai docenti delle scuole di ogni ordine e grado con l'obiettivo di orientare la definizione dei progetti locali di promozione della salute nell'ambito di queste tematiche, i bisogni emersi dai 241 docenti sono stati analizzati e condivisi con i servizi a vario titolo coinvolti al fine di riformulare le proposte del catalogo 2025-26 (Codice progetto ProSa n. 6095).

## 1.2 Costruire l'alleanza scuola/comunità per le scuole che promuovono salute

### Rendicontazione delle attività realizzate nel 2025 a livello locale

Con l'obiettivo di consolidare l'alleanza tra scuola e comunità e rafforzare le sinergie con gli stakeholders del territorio, l'ASL CN2 ha proseguito la valorizzazione delle forme di consultazione allargata e di programmazione integrata, nel corso dell'anno operatori dell'ASL CN2 hanno partecipato a momenti di confronto e coprogettazione con diversi attori del territorio tra cui:

- n. 1 incontro dei componenti del gruppo di lavoro intersettoriale PP1 e referenti dei progetti del catalogo ASL CN2 (compresi i referenti degli enti territoriali proponenti i progetti da includere a catalogo) in data 15.04.25 finalizzato alla presentazione dei "Criteri di qualità per i progetti di promozione della salute";
- n. 3 incontri intersettoriali con operatori della Ripartizione servizi alla persona del comune di Bra e i dirigenti scolastici del territorio di Bra finalizzati alla coprogettazione relativa al bando regionale politiche giovanili: 6.5.2025, 28.5.2025 e 22.12.2025;
- n. 2 incontri con gli operatori del CSV di Cuneo: per la definizione di attività congiunte nell'ambito del progetto "Sono solo parole... forse" in data 28.8.25 e 10.10.25;
- n. 1 incontro con gli operatori delle Delegazioni locali e referente provinciale LILT di formazione dei volontari in data 15.10.2025 a Bra nell'ambito del progetto "Il percorso della salute".

Il catalogo locale, scritto secondo le indicazioni fornite dalla Regione, frutto della collaborazione tra ASL CN2, Scuola, Agenzie Formative e Associazioni presenti sul territorio, è stato inviato con nota prot. 60365 del 27.8.25 ai Dirigenti scolastici di tutti gli istituti del territorio dell'ASL CN2, al Dirigente Ufficio Scolastico Territoriale di Cuneo, ai Sindaci, ai MMG e ai PLS.

Il catalogo è stato inoltre pubblicato sul sito aziendale alla pagina web:

<https://www.aslcn2.it/prevenzione/promozione-ed-educazione-alla-salute/scuole-che-promuovono-salute/>, e condiviso con l'Ufficio Scolastico Territoriale di Cuneo per garantire un'ulteriore diffusione (Codice Progetto Prosa n. 6095).

#### **Attori coinvolti**

- interni all'ASL: Referente PP1 - Repes; Gruppo PP1.
- esterni all'ASL: GTP di Cuneo; Comuni; Associazioni di volontariato; Scuole; Terzo settore (Delegazioni LILT di Alba e di Bra; CSV Società Solidale Cuneo...); ASL CN1.

#### **Indicatori di programma**

*non previsti per l'anno in corso*

### **1.3 Formazione congiunta per il supporto dell'alleanza scuola/sanità per le scuole che promuovono salute e governance delle azioni**

#### **Rendicontazione delle attività realizzate nel 2025 a livello locale**

Al fine di supportare l'alleanza scuola sanità l'ASL CN2 ha favorito la partecipazione dei propri operatori e degli insegnanti ai percorsi formativi regionali proposti, nello specifico:

- ha garantito la partecipazione di n.1 operatore della SSD Epidemiologia, promozione salute e coordinamento attività di prevenzione all'evento "*Connessioni emotive – potenziare le competenze emotive-relativi per il benessere e la crescita*" del 5.05.2025 e ha diffuso alle scuole del proprio territorio l'invito a partecipare e la relativa locandina dell'evento attraverso e-mail inoltrata in data 16.4.25;
- ha garantito l'organizzazione e la partecipazione degli operatori alle seguenti formazioni relative alle pratiche raccomandate:
  - Affy futapericoli 18.7.25;
  - Diario della salute 20.10.25;
- ha garantito la partecipazione degli operatori alle seguenti formazioni relative alle pratiche raccomandate:
  - Patentino per lo smartphone 9.9.25;
  - Unplugged 12-13-14.3.25;
- ha realizzato il webinar di formazione congiunta rivolta agli operatori sanitari e scolastici della pratica raccomandata Diario della salute in data 28.11.25;
- ha garantito la diffusione delle seguenti proposte formative proposte dal livello regionale agli insegnanti delle scuole del territorio attraverso l'inserimento nel Catalogo ASL CN2:
  - Il gioco infinito: videogiochi e azzardo tra piacere e rischio,
  - Prox experience Social & Technology, Gambling & Dreams, Alcol & Friends,
  - Vincere Facile: Il gioco d'azzardo tra immaginari, mercato e rischi,
  - Educare alla Bellezza.

#### **Attori coinvolti**

- interni all'ASL: Referente PP1 - Repes; Gruppo PP1.
- esterni all'ASL: GTP di Cuneo; Scuole; C.A.P.S. Hangar Piemonte.

#### **Indicatori di programma**

*non previsti per l'anno in corso*

## Obiettivi e indicatori di processo

Obiettivo di processo	Indicatore di processo	Valore atteso locale 2025	Valore osservato al 31/12/2025	Motivazione eventuale scostamento
Formazione congiunta Scuola – Sanità su temi prioritari e procedure di adesione alla rete delle Scuole che Promuovono Salute	Presenza di percorsi formativi coprogettati Scuola - Sanità	Partecipazione ai percorsi formativi regionali	L'ASL ha partecipato agli eventi formativi promossi dal livello regionale	

### Altre attività di iniziativa locale.

Nell'anno 2025 è stata avviata, in collaborazione con UST di Cuneo e ASL CN1, la **Comunità di pratica Scuole che Promuovono Salute provinciale** che ha visto la partecipazione di 2 istituti scolastici e due agenzie formative ai due incontri di avvio e accompagnamento.

A livello locale sono state condotte le formazioni a cascata riportate nell'azione 1.4.

## 1.4 Aggiornare e sviluppare ProSa e la piattaforma rete SHE Piemonte

### Rendicontazione delle attività realizzate nel 2025 a livello locale

1. La banca dati ProSa è stata compilata per i seguenti progetti/interventi inseriti nel catalogo ASL CN2 (v. indicatore di processo):

COD. ProSA	PROGETTO	TITOLO EVENTO	GRADO SCUOLE	FORMAZIONE			TEMA
				docenti	classi	studenti	
6751	<b>Ragazzi e disagio psicologico: Un focus sull'alimentazione</b>	Formazione docenti a.s.2024/2025 II semestre	secondaria I° e II°	15	25	550	Lifeskills - salute mentale e benessere psicologico
6753	<b>Lab-Autismo... e non solo</b>	Formazione docenti a.s. 2024/2025 II semestre	infanzia	21	23	460	Salute mentale e Benessere psicologico
6574	<b>Stai Fermo!</b>	Formazione docenti a.s. 2024/2025 II semestre	infanzia primaria secondaria I°	15	17	340	Salute mentale e Benessere psicologico
6755	<b>Bi-parliamoci: la scuola e il bilinguismo</b>	Formazione docenti a.s. 2024/2025 II semestre	infanzia primaria secondaria I°	10	6	105	Salute mentale e Benessere psicologico
6585	<b>L'Amore Insegna</b>	Incontri formativi nelle classi a.s. 2024/2025 II semestre	secondaria di I°	34	34	600	Affettività - Educazione sessuale
6113	<b>Diario della Salute</b>	Formazione docenti II semestre a.s. 2024/2025 e I semestre a.s. 2025/2026	secondaria di I°	11	10	250	Lifeskills - salute mentale e benessere psicologico
503	<b>Un serpente...brr che paura</b>	Interventi in classe II semestre a.s. 2024/25	infanzia	8	7	60	Animali
4366	<b>Tra gli alberi...un animale chi è?</b>	Interventi in classe a.s. 2024/2025 II semestre	secondaria di I°	10	5	200	Animali
6377	<b>Laboratorio: la relazione nel contesto educativo</b>	Formazione docenti a.s. 2024/2025 II semestre	secondaria di I° e II°	11	25	500	Salute mentale e Benessere psicologico

COD. ProSA	PROGETTO	TITOLO EVENTO	GRADO SCUOLE	FORMAZIONE			TEMA
				docenti	classi	studenti	
4879	Il percorso della salute	Interventi in classe a.s. 2024/2025 II semestre delegazione LILT ALBA e BRA	infanzia primaria secondaria I°	54	45	885	Corretti stili di vita
		Interventi in classe a.s. 2025/2026 I semestre delegazione LILT ALBA		1	1	13	
		Interventi in classe a.s. 2025/2026 I semestre delegazione LILT BRA		3	7	157	
		Formazione volontari anno 2025		20 volontari formati			
6779	Brush your teeth on the bus	Interventi in classe II semestre a.s. 2024/2025	infanzia	18	18	377	Igiene orale
5347	Attenti allo Spreco!	Interventi in classe II semestre a.s. 2024/2025	secondaria I° secondaria II°	21	35	800	Educazione alimentare
		Interventi in classe I semestre a.s. 2025/2026	primaria	1	1	25	Educazione alimentare
6380	Il rischio di MTA	Interventi II semestre a.s. 2024/2025	secondaria II°	5	8	137	Educazione alimentare
		Interventi in classe I semestre a.s. 2025/2026	secondaria II°	2	5	95	Educazione alimentare
5959	Conoscere per Prevenire	Interventi in classe II semestre a.s. 2024/2025	secondaria II°	6	6	90	Sicurezza e salute negli ambienti di lavoro
236	Perché tu possa vivere	Interventi in classe II semestre a.s. 2024/2025	secondaria II°	48	43	856	Il valore della donazione
		Interventi in classe I semestre a.s. 2025/2026		26	19	402	Il valore della donazione
6627	Quando il diabete va a scuola	Incontri formativi insegnanti I semestre a.s. 2025/2026	infanzia primaria secondaria I° secondaria II°	18	31	389	Patologie specifiche
233	Bob e Fido	Interventi II semestre a.s. 2024/2025	primaria	4	13	186	Animali
6220	A scuola di primo soccorso	Interventi in classe II semestre a.s. 2024/2025	secondaria I°	25	22	430	Politiche per la salute

COD. ProSA	PROGETTO	TITOLO EVENTO	GRADO SCUOLE	FORMAZIONE			TEMA
				docenti	classi	studenti	
6088	L'Autoemoteca va a scuola	Interventi in classe II semestre a.s. 2024/2025 Avis Alba e Bra	secondaria II°	22	44	859	Il valore della donazione
		Interventi in classe I semestre a.s. 2025/2026 Avis Alba		4	31	588	
		Interventi in classe I semestre a.s. 2025/2026 Avis Bra		9	9	149	
6513	Dalla terra alla Tavola	Incontro formativo insegnanti I semestre a.s. 2025/2026	infanzia primaria	5	6	58	Educazione alimentare
6672	Menù a quattro mani	Interventi in classe II semestre a.s. 2024/25	primaria secondaria I°	8	8	84	Educazione alimentare
		Incontro formativo insegnanti I semestre a.s. 2025/2026	primaria secondaria I°	10	15	234	Educazione alimentare
6676	Alimentazione a 360 gradi	Incontro formativo insegnanti I semestre a.s. 2025/2026	primaria secondaria I° secondaria II°	7	35	460	Educazione alimentare
6677	Mangiare in sicurezza	Incontro formativo insegnanti I semestre a.s. 2025/2026	infanzia primaria secondaria I°	3	6	112	Educazione alimentare
6833	Io, Tu, Noi: un percorso nella relazione	Incontro formativo insegnanti I semestre a.s. 2025/2026	infanzia	11	12	220	Affettività - parità di genere
6834	Docenti in relazione: tecniche e strumenti pratici per una scuola efficace	Incontri formativi insegnanti I semestre a.s. 2025/2026	primaria secondaria I° secondaria II°	11 2 Cnos	50 15 Cnos	1121 350 Cnos	Salute mentale e Benessere psicologico
6051	Muovinsieme	Attività in classe II semestre a.s. 2024/25	infanzia primaria secondaria I°	11	21	299	Benessere e movimento
		Webinar insegnanti		31	/	/	Benessere e movimento
		Incontro con gli insegnanti di follow up - monitoraggio e valutazione attività 2025		20	19	380	Benessere e movimento
		Incontro formativo insegnanti I semestre a.s. 2025/2026		17	12	264	Benessere e movimento

COD. ProSA	PROGETTO	TITOLO EVENTO	GRADO SCUOLE	FORMAZIONE			TEMA
				docenti	classi	studenti	
6585	Adolescenza: orientarsi nell'affettività	Incontro formativo insegnanti I semestre a.s. 2025/2026	secondaria I°	22	38	706	Affettività - Educazione sessuale
		Interventi in classe I semestre a.s. 2025/2026		4	4	88	
6835	Display Sé(X)	Interventi presso Steadycam I semestre a.s. 2025/2026	secondaria II°	1	1	15	Affettività - Educazione sessuale
5333	Comunicare Salute - PCTO Steadycam	Interventi presso Steadycam I semestre a.s. 2025/2026	secondaria II°	2	2	16	Consumi e comportamenti a rischio
4873	Punta su di te	Interventi in classe II semestre a.s. 2024/2025 I semestre a.s. 2025/2026	secondaria II°	32	32	551	Consumi e comportamenti a rischio
5336	Un patentino per lo smartphone	Incontri formativi docenti interventi in classe serate informative 2025	secondaria I°	46	53	995 studenti 279 genitori	Consumi e comportamenti a rischio
4363	Display Tecno	Interventi presso centro Display anno 2025	secondaria I°	45	26	497	Consumi e comportamenti a rischio
6310	Display Addiction	Interventi presso centro Display anno 2025	secondaria II°	13	13	286	Consumi e comportamenti a rischio
6589	Display Addiction (plus)	Interventi presso centro Display anno 2025	secondaria II° - Apro Alba e CNOS Bra	2 Apro 2 Cnos	2 Apro 2 Cnos	59	Consumi e comportamenti a rischio
5334	Rete senza fili	Interventi in classe 2025	primaria	8	9	105	Consumi e comportamenti a rischio
6101	Il gioco infinito	Formazione docenti 2025	secondaria I°	5	5	105	Consumi e comportamenti a rischio
6714	Vincere Facile	Formazione docenti 2025	secondaria I°	60	/	/	Consumi e comportamenti a rischio
5932	Unplugged	Monitoraggio percorsi attivi 2025 e Webinar insegnanti	secondaria I°	6	2	42	Consumi e comportamenti a rischio

È stato altresì aggiornato l'elenco delle autonomie scolastiche aderenti alla Carta delle Scuole che Promuovono Salute.

- L'ASL CN2 ha garantito l'incremento delle notizie dell'area tematica del sito dell'Ufficio Scolastico Regionale attraverso la richiesta di inserimento nella sezione Eventi e Bandi- Rete SPS Piemonte del sitoUSR della locandina del webinar rivolto ai docenti della secondaria di I grado del progetto Diario della Salute realizzato in data 28.10.25.
- Al fine di illustrare le attività svolte nell'ambito del programma Scuole che promuovono salute, le modalità di adesione alla Rete e garantire continuità delle azioni del GTP, è stato realizzato un incontro tra ASL CN2, ASL CN1 e il nuovo Dirigente Scolastico Territoriale.

**Attori coinvolti**

- interni all'ASL: Referente ProSa; Repes; Referente PP1; Gruppo PP1.
- esterni all'ASL: componenti del GTP di Cuneo; UST di Cuneo; ASLCN1; tavoli intersettoriali.

**Indicatori di programma**

Nome indicatore	Valore atteso locale 2025	Valore osservato al 31/12/2025	Motivazione eventuale scostamento
PP01_OS02_IS02 Sistema regionale per il monitoraggio della realizzazione degli interventi di cui al "Documento regionale di pratiche raccomandate"	Utilizzo della banca dati Prosa	Banca dati ProSa utilizzata	

**Altre attività di iniziativa locale**

La banca dati ProSa è stata inoltre compilata per i seguenti progetti/interventi non inseriti nel catalogo ASL CN2:

COD. PROSA	PROGETTO	ATTIVITÀ SVOLTA	PARTECIPANTI	OPERATORI
4879	Prevenire è vivere	Intervento in classe con studenti e insegnanti a.s. 2024/2025 II semestre delegazione LILT BRA. I.I.S. Guala di Bra. Il progetto, di prevenzione primaria sugli stili di vita sani e corretti ha affrontato i temi del movimento, alimentazione, alcol, fumo, cura della pelle. La mattinata è stata così articolata: breve presentazione della LILT e del suo percorso, intervento di una psicologa e due medici, discussione con gli alunni	100 alunni 6 docenti	3 volontari
		Intervento in classe con studenti e insegnanti a.s. 2024/2025 II semestre delegazione LILT ALBA. L' intervento presso I.I.S. Cocito di Alba è rivolto ai docenti e agli studenti delle classi V. Le tematiche hanno riguardato la prevenzione primaria sugli stili di vita sani e corretti ha affrontato i temi della prevenzione oncologica in ambito urologico con la collaborazione di un medico ASL CN2 urologo	124 studenti 6 insegnanti	4 volontari 1 medico urologo
		Intervento in classe con studenti e insegnanti a.s. 2025/2026 I semestre delegazione LILT ALBA. L' intervento presso I.I.S. Cocito di Alba è rivolto ai docenti e agli studenti delle classi V. Le tematiche hanno riguardato la prevenzione del tumore al seno/campagna LILT Nastro Rosa con la collaborazione di un medico ASL CN2 senologo	252 studenti 12 insegnanti	5 volontari 1 medico senologo
6716	I Care for me for you	Il progetto si pone come obiettivi lo sviluppo della consapevolezza sugli stili di vita corretti e le capacità di critica verso i social media per imparare a prendersi cura di stessi e degli altri e la creazione di una proposta di campagna "pubblicità/progresso" sulla prevenzione contro il cancro e le malattie croniche. Nell'anno 2025 sono stati realizzati nr. 14 incontri presso nr. 3 istituti scolastici (IIS Cillario Ferrero - Arte Bianca di Neive; I.C. Cherasco plesso di Narzole; IIS Velso Mucci Bra). E' stato inoltre realizzato un evento finale in data 3 giugno 2025 presso l'IIS Velso Mucci di Bra.	200 alunni	4 educatori 2 medici 2 psicologi 2 amm.vi 1 analista

COD. PROSA	PROGETTO	ATTIVITÀ SVOLTA	PARTECIPANTI	OPERATORI
6703	Rete Regionale Peer Education - Peer+	Nel 2025 il progetto di peer education realizzato presso il Liceo Cocito ha previsto un percorso strutturato di formazione e restituzione sui temi dell'educazione affettiva e sessuale. Gli studenti peer, sono stati coinvolti tra febbraio e aprile 2025 in un percorso formativo articolato in otto moduli di due ore ciascuno. Il 27 e 28 maggio 2025 si è svolta la restituzione finale. Il progetto si è concluso il 5 giugno 2025 con lo spettacolo teatrale "Beata conoscenza", promosso dalla Teatro della Caduta, dedicato al tema delle infezioni sessualmente trasmissibili con un focus sull'HIV.	171 studenti	educatori professionali e psicologi ASL

## 1.5 Definire e aggiornare periodicamente un documento regionale di pratiche raccomandate

### Rendicontazione delle attività realizzate nel 2025 a livello locale

- L'ASL ha adottato e inserito nel catalogo le seguenti pratiche raccomandate contenute nel documento regionale di pratiche raccomandate: *"Unplugged"*, *"Diario della salute"*, *"Un patentino per lo smartphone"*, *"Affy fiutapericolo"*, *"Muovinsieme. Un miglio al giorno intorno alla scuola"* e *"Rete senza fili"*. Nell'ambito delle pratiche raccomandate l'ASL CN2 ha garantito lo svolgimento delle azioni previste dall'allegato H della DD Regione Piemonte n. 278 del 15.5.25 dei gruppi regionali di coordinamento e programmazione dei progetti "Diario della salute" e "Affy fiutapericolo". Inoltre operatori dell'ASL CN2 inseriti negli altri gruppi di lavoro delle pratiche raccomandate hanno partecipato agli incontri previsti e supportato lo svolgimento delle azioni previste.
- L'ASL ha inserito nel catalogo locale le procedure per l'adesione alla Carta e alla Rete delle scuole che promuovono salute, le modalità di adesione sono state altresì illustrate durante l'incontro di presentazione dei progetti di promozione alla salute del Catalogo "Scuole che promuovono salute" A.S. 2025-26 rivolto ai docenti e ai dirigenti scolastici delle scuole di ogni ordine e grado del territorio delle proposte, tenutosi in data 27.06.25 ad Alba.
- Nel catalogo locale è stato inserito il Documento [Criteri di qualità per i progetti di promozione della salute](#) prodotto nel 2024 per le Scuole che Promuovono Salute, i contenuti di tale documento sono stati inoltre illustrati ai componenti del gruppo di lavoro PP1 e referenti dei progetti del catalogo ASL CN2 durante un incontro tenutosi in data 15.4.25.
- È stato mantenuto il format per la redazione del catalogo ASL (uso delle icone, uso delle descrizioni dal documento regionale, descrizione degli altri progetti con le diciture usate su ProSa, inserimento dei link da ProSa Scuola).
- È stato inserito nel catalogo locale un nuovo progetto, proposto dal CSV di Cuneo, "Sono solo parole... o forse no" di promozione della parità di genere e ad una maggior consapevolezza dell'uso del linguaggio. Sono parallelamente stati mantenuti progetti già attivi offrendo ai referenti dei progetti la possibilità di momenti di confronto sulle indicazioni fornite dal documento "Criteri di qualità per i progetti di promozione della salute".
- Descrizione dei seguenti indicatori:
  - PP01\_OS01\_IS04: valore osservato locale ricavato da ProSa: 30% degli Istituti raggiunti. Nel dettaglio risultano aderenti 13 su 29 (44,8%) degli Istituti Pubblici e 15 su 42 (35,7%) di tutti gli Istituti (pubblici + paritari);
  - PP01\_OS01\_IS05: Valore osservato locale ricavato da ProSa: 14% (2,9% scuole dell'infanzia; 10,3% scuole primarie; 57,1% scuole secondarie di I grado; 10% scuole secondarie di II grado). Le scuole presenti sul territorio di competenza ASL CN2 aderiscono

alla rete delle scuole che promuovono salute e scelgono progetti a catalogo tra i quali quelli del documento regionale di pratiche raccomandate attraverso un atto di libera scelta che compete unicamente ai singoli Istituti in qualità di autonomie scolastiche. Si precisa che tale indicatore non è governabile dall'ASL che può solo sensibilizzare le scuole del territorio ad aderire alla rete attraverso la Carta delle scuole che promuovono salute e a scegliere alcuni dei progetti offerti a catalogo. Nell'interlocuzione quindi tra ASL ed Ufficio Scolastico Territoriale, così come con i diversi Istituti Scolastici, viene svolta una costante azione di advocacy favorente la conoscenza e l'adesione alla carta della Rete delle scuole che promuovono Salute, così come dei progetti offerti a catalogo.

### Attori coinvolti

- interni all'ASL: Referente PP1 - Repes; Gruppo PP1.
- esterni all'ASL: componenti del GTP di Cuneo; UST di Cuneo; ASLCN1; Scuole, CSV.

### Indicatori di programma

Nome indicatore	Valore atteso locale 2025	Valore osservato al 31/12/2025	Motivazione eventuale scostamento
<b>PP01_OS01_IS04</b> Istituti raggiunti dal Programma – Adesione alla Rete (N. Istituti scolastici * che aderiscono formalmente alla Rete con impegno a recepire l'“Approccio globale” e a realizzare gli interventi di cui al “Documento regionale di pratiche raccomandate”) / (N. Istituti scolastici presenti sul territorio regionale) x 100 <i>* Per Istituto si deve intendere la Direzione Scolastica: quindi nell'anagrafe MIUR il codice meccanografico della relativa Scuola</i>	30%	Valore osservato locale ricavato da ProSa: 30% degli Istituti raggiunti. Istituti pubblici: 13 su 29 (44,8%) Istituti pubblici + Istituti paritari: 15 su 42 (35,7%)	
<b>PP01_OS01_IS05</b> Scuole raggiunte dal Programma – Attuazione pratiche raccomandate (N. Scuole* che realizzano almeno 1 intervento di cui al “Documento regionale di pratiche raccomandate”) / (N. Scuole presenti sul territorio regionale la cui Direzione Scolastica ha aderito alla Rete) x 100	Almeno 50% delle scuole che attuano una pratica raccomandata/scuole di ordine e grado per cui quella pratica è raccomandata (es: N. scuole primarie con pratica raccomandata/N. scuole primarie nel territorio la cui Direzione Scolastica ha aderito alla Rete)	Valore osservato locale ricavato da ProSa: 14% 2,9% scuole dell'infanzia; 10,3% scuole primarie; 57,1% scuole secondarie di I grado; 10% scuole secondarie di II grado.	

### Obiettivo e indicatore di processo

Obiettivo di processo	Indicatore di processo	Valore atteso locale 2025	Valore osservato al 31/12/2025	Motivazione eventuale scostamento
Valorizzazione e presentazione del documento sui criteri minimi di qualità per i progetti per la rete delle Scuole che Promuovono Salute	Presenza del Documento sui criteri minimi di qualità	Presenza del Documento sui criteri minimi di qualità nei cataloghi locali	Documento presente	

## 1.6 Diffusione dei risultati raggiunti dall'alleanza scuola/sanità per le scuole che promuovono salute

### Rendicontazione delle attività realizzate nel 2025 a livello locale

L'utilizzo dell'istantanea scuola a livello locale integrata con dati e informazioni locali (v. indicatore di processo) è stato garantito attraverso:

1. la diffusione agli insegnanti e agli stakeholder locali interessati tramite pubblicazione sul sito istituzionale e l'invio alle scuole attraverso lo strumento del catalogo ASL CN2;
2. il documento dei criteri minimi è stato inserito all'interno del catalogo, tale documento è stato condiviso con il gruppo PP1 durante un incontro dedicato realizzato in data 15.4.25 ed è stato citato durante l'incontro di presentazione del catalogo ASL CN2 in data 27.6.25.

### Attori coinvolti

- interni all'ASL: Referente PP1 - Repes; Gruppo PP1, Referente PP4, Referente PL13, gruppo
- esterni all'ASL: insegnanti, Dirigenti scolastici.

### Indicatori di programma

Nome indicatore	Valore atteso locale 2025	Valore osservato al 31/12/2025	Motivazione eventuale scostamento
<b>PP01_OT04_IT05</b> Comunicazione per diffondere la conoscenza del modello Scuole che Promuovono Salute e i risultati raggiunti Disponibilità e utilizzo di strumenti/materiali di comunicazione rivolti a scuole, genitori, enti locali, associazioni, ecc. per diffondere la conoscenza del modello Scuole che Promuovono Salute e i risultati raggiunti	Utilizzo istantanea sui risultati e diffusione iniziativa formativa sui criteri minimi di qualità	Istantanea pubblicata / inviata	

## 1.7 Introdurre le lenti dell'equità nei processi intersettoriali con MIM-USR, comuni, enti e istituzioni, terzo settore

### Rendicontazione delle attività realizzate nel 2025 a livello locale

L'ASL CN2 ha proseguito, con il fine di orientare le progettualità del territorio al contrasto delle disuguaglianze, ad affrontare il tema dell'equità all'interno dei tavoli intersettoriali anche attraverso la condivisione con gli stakeholder del territorio del documento "Criteri di qualità per i progetti di promozione della salute".

### Attori coinvolti

- interni all'ASL: Referente PP1 - Repes; Gruppo PP1; Gruppo PL13.
- esterni all'ASL: altri componenti del GTP di Cuneo; Comuni; Associazioni di volontariato; Terzo settore; Scuole; etc.

### Indicatori di programma

*non previsti per l'anno in corso*

## 1.8 Promozione di stili di vita salutari, con particolare riferimento all'alimentazione e all'attività fisica, per il contrasto di sovrappeso e obesità nei bambini (*azione equity-oriented*)

### Rendicontazione delle attività realizzate nel 2025 a livello locale

1. L'ASL CN2 ha previsto, relativamente ai programmi di promozione della dieta sana, equilibrata e sostenibile per il contrasto di sovrappeso e obesità nei bambini, l'inserimento nel Catalogo rivolto alle scuole del territorio, dei progetti "Attenti allo spreco" (Codice progetto ProSa n. 5347), "Mangiare in sicurezza" (Codice progetto ProSa n. 6677), "Dalla terra alla tavola" (Codice progetto ProSa n. 6513) e "Alimentazione a 360 gradi" (Codice Progetto ProSa n. 6676) individuandoli come azioni equity-oriented. Sebbene nel territorio di competenza dell'ASL CN2 non siano stati individuati ambiti particolarmente "svantaggiati" con un elevato fabbisogno di interventi preventivi, l'ASL CN2 ha proposto attivamente ai plessi o istituti scolastici/agenzie formative presenti nelle aree svantaggiate individuate dallo strumento HAZ, progetti di promozione dell'attività fisica e di una corretta alimentazione durante un incontro rivolto ai Dirigenti Scolastici di alcuni Istituti Comprensivi di Bra presso il Comune di Bra in data 21.7.2025. Rispetto ai territori individuati gli interventi hanno coinvolto gli Istituti Scolastici di La Morra (n. 1 intervento - progetto "Alimentazione a 360°"), Sommariva Perno (n. 1 intervento - progetto "Alimentazione a 360°"), Cherasco (n. 1 intervento - progetto "Mangiare in sicurezza"), Narzole (n. 1 intervento - progetto "Mangiare in sicurezza") e Bra (n. 1 intervento - progetto "Alimentazione a 360°") permettendo di raggiungere un nuovo plesso (La Morra).
2. Nel catalogo sono presenti i seguenti progetti relativi all'alimentazione (per favorire il consumo di frutta a metà mattina e promuovere la riduzione del consumo dei prodotti ultra-lavorati) e attività fisica per l'azione equity-oriented: "Attenti allo spreco" (Codice progetto ProSa n. 5347), "Mangiare in sicurezza" (Codice progetto ProSa n. 6677), "Dalla terra alla tavola" (Codice progetto ProSa n. 6513) e "Alimentazione a 360 gradi" (Codice Progetto ProSa n. 6676) "Muovinsieme": promozione del movimento e del benessere psicofisico nel contesto scolastico" (Codice progetto ProSa n. 6051).
3. I criteri per la formulazione dei menù in refezione scolastica e i dati del censimento sulle modalità di consumo della merenda di metà mattina a scuola sono stati diffusi, in accordo con il PL13, attraverso l'inserimento dell'istantanea regionale nel catalogo scuole ASL CN2 e la diffusione delle proposte operative regionali ai portatori di interesse (anche allegando il documento alle lettere di vidimazione dei menu). Al fine di garantire maggiore consultabilità, entrambi i documenti sono stati pubblicati sul sito web aziendale: <https://www.aslcn2.it/prevenzione/promozione-ed-educazione-alla-salute/scuole-che-promuovono-salute/>; <https://www.aslcn2.it/prevenzione/igiene-alimenti-e-nutrizione/vidimazione-menu-per-la-ristorazione-collettiva/>.

### Attori coinvolti

- interni all'ASL: Coordinatore PLP; Referente PP1 - Repes; Gruppo PP1; Referente PP2; Referente PL13; Gruppo PL13.
- esterni all'ASL: Scuole; Comuni, Operatori del settore alimentare.

### Indicatori di programma

Nome indicatore	Valore atteso locale 2025	Valore osservato al 31/12/2025	Motivazione eventuale scostamento
<b>PP01_OT05_IT06</b> Lenti di equità Plessi di scuole dell'infanzia, primarie o secondarie di I grado raggiunti dai progetti di promozione di una corretta alimentazione e attività fisica a scuola	Aumento del numero di plessi raggiunti dai progetti nell'area svantaggiata o almeno un nuovo istituto scolastico/agenzia formativa raggiunto dai progetti	Valore osservato da ProSa: N. 1 nuovo plessi/ istituti/agenzie formative nell'area svantaggiata sono stati raggiunti dai progetti (v. PL13 azione 13.5)	

**Obiettivo e indicatore di processo**

<b>Obiettivo di processo</b>	<b>Indicatore di processo</b>	<b>Valore atteso locale 2025</b>	<b>Valore osservato al 31/12/2025</b>	<b>Motivazione eventuale scostamento</b>
Diffusione del documento con i criteri per la formulazione dei menù in refezione scolastica e dei dati del censimento sulla ristorazione scolastica per una azione equity oriented	Messa a disposizione del documento e dei dati verso i portatori di interesse	Collaborazione con il PL13 per la diffusione e utilizzo del documento e dei dati del censimento del 2024	Documento diffuso e utilizzato in collaborazione con PL13 (v. attività nel par. descrittivo)	



## PP2 COMUNITÀ ATTIVE

### Rendicontazione 2025

#### Referente del programma:

**Alessi Daniela** – *Dirigente Biologa*

S.S.D. Epidemiologia, promozione salute e coordinamento attività di prevenzione - Dipartimento di Prevenzione

e.mail: [dalessi@aslcn2.it](mailto:dalessi@aslcn2.it); tel. 0173 316638

#### Sostituto:

**Toselli Gianluca** – *Dirigente medico - Referente RAP*

Responsabile S.S.D. Medicina Sportiva – Dipartimento di Prevenzione

e.mail: [gτοςelli@aslcn2.it](mailto:gτοςelli@aslcn2.it); tel. 0173 316324

#### Componenti del gruppo di lavoro:

**Agnelli Ileana** – *Dirigente Psicologa*

Direttore S.C. Psicologia

**Allocco Elisa** – *Dietista*

S.C. Servizio Igiene degli Alimenti e della Nutrizione - Dipartimento di Prevenzione

**Bernocco Stefano** – *Infermiere di Famiglia e Comunità*

S.C. Di.P.Sa

**Bertero Alessandra Maddalena** - *Collaboratore Amministrativo prof.le*

S.S. Progetti, ricerca e innovazione

**Bertolusso Ruben** – *Assistente Amministrativo*

S.S.D. Epidemiologia, promozione salute e coordinamento attività di prevenzione - Dipartimento di Prevenzione

**Canova Elena Kyoko** - *Dietista*

S.C. Servizio Igiene degli Alimenti e della Nutrizione - Dipartimento di Prevenzione

**Cavallaro Eleonora** – *Ostetrica - Coordinatrice Consultorio*

S.S. Consultori - S.C. Ostetricia, Ginecologia e Ginecologia Oncologica

**Micene Giorgia** – *Psicologa convenzionata*

S.S.D. Epidemiologia, promozione salute e coordinamento attività di prevenzione - Dipartimento di Prevenzione

**Panico Mirko** – *Dirigente medico*

Direttore S.C. Distretto 1

**Papurello Matteo** - *Dietista*

S.C. Servizio Igiene degli Alimenti e della Nutrizione - Dipartimento di Prevenzione

***Picciotto Giulia*** – *Dirigente medico - RePES*

S.S.D. Epidemiologia, promozione salute e coordinamento attività di prevenzione – Dipartimento di prevenzione

***Ziella Mara*** – *Educatrice prof.le*

S.S.D. Epidemiologia, promozione salute e coordinamento attività di prevenzione - Dipartimento di Prevenzione

***Presidente delle Conferenza dei Sindaci ASLCN2 - Facco Giuseppina*** - Sindaco del Comune di Santo Stefano Roero

## 2.1 Verso una rete per promuovere uno stile di vita attivo

### Rendicontazione delle attività realizzate nel 2025 a livello locale

Nel corso del 2025 sono state attuate iniziative di advocacy in 16 diversi comuni dell'ASL in occasione del progetto ASL "La Salute in Piazza" (codice progetto Prosa 6857), che ha portato nelle piazze di alcuni dei Comuni del territorio ASL, scelti tra quelli che più difficilmente vengono raggiunti dai servizi sanitari, azioni per la sensibilizzazione sugli stili di vita salutari. In particolare, per quanto riguarda l'attività fisica, le Amministrazioni e le Associazioni del territorio di 10 tra questi Comuni sono state coinvolte per la realizzazione di camminate sul territorio, per avvicinare le persone a questo tipo di attività e promuovere la realizzazione di nuovi gruppi di cammino.

Punti di forza:

- accompagnare le azioni di sensibilizzazione con proposte concrete per la comunità, come la "prova" di gruppo di cammino;
- riuscire a raggiungere contemporaneamente le Amministrazioni Comunali e le Associazioni sul territorio, in modo da stimolare "circoli virtuosi" per la promozione dell'attività fisica;
- in alcuni Comuni ritrovare alcuni dipendenti comunali coinvolti nelle attività di associazioni che propongono azioni per la comunità, quindi maggiormente ricettivi per questo tipo di iniziative.

Criticità:

- l'accompagnamento alla realizzazione dell'azione da parte dell'ASL talvolta diventa un punto a sfavore perché, quando questa viene a mancare, nelle Amministrazioni comunali dove non c'è un'Associazione che si occupa di sostenere l'attività, non si riesce a ottenere l'impegno a mantenerla nel tempo.

### Attori coinvolti:

- interni all'ASL: Referente PP2; Referente RAP; Gruppo di lavoro PP2; Direzione Generale; Dipartimento di Prevenzione - S.S.D. Epidemiologia, promozione salute e coordinamento attività di prevenzione, S.S.D. Medicina sportiva, S.C. SIAN; S.C. DiPSA; Gruppo di Comunicazione PLP/PRP ASL CN2; S.S. Progetti, ricerca e innovazione.
- esterni all'ASL: Comuni; Scuole; SUISM – Corso di Laurea in Scienze delle Attività Motorie e Sportive - Università degli Studi di Torino; UISP Comitato Territoriale BRA-CUNEO APS; RSA, Servizi Sociali dell'Ambito di Bra - Gestione Associata intercomunale; Servizio Sociale Comune di Cortemilia; etc...

### Indicatore di programma

Nome indicatore	Valore atteso locale 2025	Valore osservato al 31/12/2025	Motivazione eventuale scostamento
<b>PP02_OT01_IT01</b> Accordi intersettoriali Presenza di Accordi formalizzati tra Sistema Sanità e altri stakeholder	Azioni di advocacy nei confronti dei decisori locali per attuare l'accordo di programma siglato con ANCI	N 11 azioni di advocacy nei confronti dei decisori locali per attuare l'accordo di programma siglato con ANCI	

### Altre attività di iniziativa locale

Pur non avendo partecipato alla realizzazione di laboratori con il coinvolgimento di ANCI, l'ASL CN2 ha realizzato, in collaborazione, con l'ASL TO5 e l'ASL CN1 il laboratorio "Comunità in movimento" (codice progetto Prosa 6856). Il progetto è stato ideato all'interno di un'azione di advocacy realizzata presso il Comune di Sommariva del Bosco, che ha supportato attivamente la realizzazione dell'iniziativa e, in seguito, avviato un nuovo gruppo di cammino sul territorio. Durante il primo incontro, alla presenza di un assessore e della referente di un'associazione locale, sono state prese in esame le possibilità offerte dal territorio. Considerato che molti dei sentieri che fanno parte del territorio comunale si estendono fino ai territori dei comuni di Carmagnola (TO) e Caramagna Piemonte (CN), si è formulata l'ipotesi di costruire un'attività che coinvolgesse i tre

comuni, al fine di costruire alleanze territoriali, anche al di fuori dei distretti delle ASL. Sentiti i referenti PP2 delle ASL interessate, si è costruito il calendario degli incontri, che ha previsto la realizzazione di due incontri informativi/formativi per la promozione di stili di vita salutari e la formazione di nuovi conduttori di gruppi di cammino sui territori. Tra i relatori, oltre agli operatori delle ASL, anche i docenti del SUISM, Università di Torino.

Gli incontri si sono svolti a Sommariva del Bosco e Carmagnola e hanno visto la partecipazione complessiva di circa 60 persone.

## **2.2 Percorsi informativi e formativi intersettoriali per promuovere uno stile di vita attivo**

### **Rendicontazione delle attività realizzate nel 2025 a livello locale**

#### **Attività informative**

#### **a) selezionare quali materiali di supporto sono stati utilizzati per le azioni di advocacy, di cui all’Azione 2.1**

- report: Insempiamenti che promuovono percorsi brevi, movimento e incontri - Confederazione Svizzera, 2024
- istantanea: Le Comunità attive e il Piano Regionale di Prevenzione 2020-2025 – Dors.it, marzo 2025
- poster È tempo di muoversi – Dors.it, marzo 2025
- decalogo 10 Suggerimenti per riscoprire il piacere del movimento – Dors.it, marzo 2025
- vademecum Comuni attivi, comunità attive. Sinergie per promuovere l'attività fisica – Dors.it, agosto 2024
- altro (specificare)\_\_\_\_\_

#### **b) Per la Giornata Mondiale dell’attività fisica (6 aprile 25) (Codice progetti ProSa n. 4868, 5775):**

- In occasione della Giornata Mondiale dell’Attività Fisica è stata realizzata presso il comune di Cherasco un’attività di cammino organizzata dal Dipartimento di Prevenzione dell’ASL CN2 e in collaborazione con l’Amministrazione comunale. La camminata è stata preceduta e seguita dalla rilevazione di parametri fisiologici (pressione arteriosa, saturazione, frequenza cardiaca e glicemia) sull’Ambulatorio Mobile messo a disposizione dalla Fondazione Ospedale Alba-Bra per la giornata.  
La giornata è stata inoltre occasione per gli operatori ASL per incontrare gli assessori del Comune e programmare degli incontri per la realizzazione di incontri specifici per la promozione dell’attività fisica, che hanno coinvolto anche alcuni cittadini. A seguito di questi incontri è stato avviato sul territorio un nuovo gruppo di cammino denominato "Città della Pace", inaugurato dal medico dello sport dell’ASL CN2 in data 06.06.25
- In occasione della giornata sono stati utilizzati i seguenti materiali di comunicazione:
  - poster È tempo di muoversi (Dors.it, marzo 25)
  - decalogo 10 Suggerimenti per riscoprire il piacere del movimento (Dors.it, marzo 25)
  - istantanea Le comunità attive e il Piano Regionale di Prevenzione 2020-2025 (Dors.it, marzo 25)
- La comunicazione dell’evento è stata diffusa tramite il sito aziendale, alla pagina <https://www.aslcn2.it/giornata-mondiale-dellattivita-fisica-2/>

#### **Attività formative**

#### **a) Per il Convegno “Comuni attivi, comunità attive” (4 aprile 25)**

- Un’operatrice della SSD Epidemiologia, promozione salute e coordinamento attività di prevenzione ha partecipato al convegno regionale del 4 aprile, portando l’esperienza dei

gruppi di cammino per le donne in gravidanza in ASL CN2. A seguito della partecipazione al convegno sono state raccolte le proposte di volontari già attivi sul territorio del Comune di Alba per l'accompagnamento di ulteriori gruppi di neomamme sul territorio.

**b) Per il percorso di sviluppo di processi comunicativi con i Comuni rivolti ai cittadini:**

- 2 operatori della SSD Epidemiologia, promozione salute e coordinamento attività di prevenzione hanno partecipato ai lavori dei sottogruppi per la realizzazione della Piattaforma. In particolare sono state seguite le sezioni relative ai Gruppi di cammino per la popolazione generale e ai Gruppi di cammino delle mamme attraverso la partecipazione alla realizzazione di un documento di presentazione dell'attività e la condivisione di materiale fotografico;
- 4 operatori ASL CN2, tra cui la Coordinatrice PLP e referente PL11, la referente PP2, PP5 e PL12 e la referente PP3 hanno partecipato all'incontro online del 28 ottobre 2025 di presentazione del sistema informatico per la Promozione della salute;

**c) Per gli eventi formativi intersettoriali**

- sono stati realizzati 2 corsi per facilitatori dei Gruppi di cammino nelle zone svantaggiate individuate sul territorio, il Comune di Cortemilia (codice progetto Prosa n. 5817) e il quartiere Bescurone di Bra (codice progetto Prosa n. 6733), allo scopo di incrementare il numero di partecipanti ai gruppi; i corsi sono stati realizzati da operatori ASL, tra cui il responsabile della Medicina dello Sport e operatori della SSD Epidemiologia, Promozione Salute e Coordinamento Attività di Prevenzione, in collaborazione con il SUISM – Struttura Universitaria Interaziendale per le Scienze Motorie dell'Università di Torino;
- è stato realizzato il laboratorio “Comunità in movimento”, in collaborazione con l'Amministrazione comunale e le Associazioni di Sommariva del Bosco e le ASL CN1 e TO5, vedi Az. 2.1-Altre attività di iniziativa locale (codice progetto Prosa 6856).

**Attori coinvolti**

- interni all'ASL: Referente PP2; Referente RAP; Gruppo di lavoro PP2; Referente PL12; Gruppo di lavoro PL12; Gruppo di comunicazione PLP/PRP; Dipartimento di Prevenzione – S.S.D. Epidemiologia, promozione salute e coordinamento attività di prevenzione, S.S.D. Medicina sportiva, S.C. SIAN; S.C. Distretti 1 e 2; S.C. Amministrazione del Personale – S.S. Formazione;
- esterni all'ASL: Regione Piemonte; Comuni; SUISM – Corso di Laurea in Scienze delle Attività Motorie e Sportive - Università degli Studi di Torino; Coop. Sociale “Il Pianeta”; ASL CN1 e TO5; etc...

**Indicatore di programma**

Nome indicatore	Valore atteso locale 2025	Valore osservato al 31/12/2025	Motivazione eventuale scostamento
<b>PP02_OT02_IT02</b> Formazione intersettoriale Presenza di offerta formativa comune per operatori sanitari (inclusi MMG e PLS) ed altri stakeholder	Partecipazione agli eventi proposti a livello regionale	L'ASL CN2 <b>non</b> è stata coinvolta nella costruzione di laboratori in collaborazione con il livello regionale e ANCI	L'ASL CN2 <b>non</b> è stata coinvolta nella costruzione di laboratori in collaborazione con il livello regionale e ANCI
		Presenza al Convegno 4 aprile	
<b>PP02_OT05_IT04</b> Comunicazione ed informazione Disponibilità e realizzazione di interventi di comunicazione ed informazione rivolti sia alla popolazione sia ai diversi stakeholder	Diffusione dei materiali per la Giornata mondiale dell'Attività fisica (6 aprile) sui canali di comunicazione aziendali	Diffusione attuata	

**Obiettivi e indicatori di processo**

Obiettivo di processo	Indicatore di processo	Valore atteso locale 2025	Valore osservato al 31/12/2025	Motivazione eventuale scostamento
Canali di comunicazione che diffondono informazioni circa le opportunità per la pratica dell'attività fisica	Incontri regionali tra tutte le ASL	Partecipazione alle iniziative proposte a livello regionale	Partecipazione ai gruppi regionali per la Piattaforma (GdC mamme: 08.07.25 GdC pop. gen.: 21.04.25, 05.05.25, 09.06.25)	
			Presenza all'incontro online del 28 ottobre 2025	
Formazione intersettoriale	Eventi formativi intersettoriali	Realizzazione di almeno 1 evento formativo intersettoriale	Numero di eventi formativi realizzati: 3	

**Altre attività di iniziativa locale**

Il responsabile della SSD Medicina Sportiva dell'ASL CN2 ha partecipato a una serie di incontri informativi sui benefici dell'attività fisica organizzati sul territorio dell'ASL CN2.

In particolare sono stati realizzati interventi nell'ambito dei seguenti progetti

- "Senior in azione!" in collaborazione con Unire - ArciBra (codice progetto Prosa n. 6685);
- "Tracce d'Argento" in collaborazione con l'Associazione N9velab (codice progetto Prosa n. 6735);
- "A Scuola di Autonomia 2025" in collaborazione con il consorzio Socio Assistenziale Alba-Langhe-Roero (codice progetto Prosa n. 6719);
- "Nutriamo il futuro" presso le aziende della rete WHP (codice progetto Prosa n. 6064);
- Partecipazione agli incontri di educazione nutrizionale a gruppi di cittadini.

**2.3 Il counselling per promuovere uno stile di vita attivo****Rendicontazione delle attività realizzate nel 2025 a livello locale**

**Percorso formativo FAD 24 "Professionisti della salute: competenze trasversali nel supporto al cambiamento degli stili di vita", erogato da ASL Città di Torino**

- a) per promuovere e diffondere le informazioni per l'adesione dei colleghi interessati al percorso formativo è stata garantita la diffusione all'interno dell'azienda attraverso la nota protocollo n. 8355999.ID del 28/03/2025. Ampia disponibilità è stata data da parte della Coordinatrice PLP e referente PP1 e PL11 e dalla referente PP2, PP5 e PL12, al supporto degli operatori nelle fasi di iscrizione e nel prosieguo del corso;
- b) la referente PP2, che è anche referente PL12, ha diffuso l'informativa del corso alla referente del Piano Locale Cronicità; non sono invece presenti sul territorio dell'ASL CN2 A.O. o A.O.U. a cui estendere l'iniziativa;
- c) l'informativa è stata diffusa via Protocollo e numerose email e contatti telefonici sono intercorsi tra la Coordinatrice del piano e alcuni responsabili di struttura, per assicurare la partecipazione.

**Attori coinvolti:**

- interni all'ASL: Referente PP2; Gruppo di lavoro PP2; Referente PL12; Gruppo di lavoro PL12; Gruppo di comunicazione PLP/PRP; Dipartimento di Prevenzione - S.S.D. Epidemiologia, promozione salute e coordinamento attività di prevenzione, S.C. Pediatria; S.C. Di.P.Sa; S.C. Servizio Dipendenze Patologiche; S.C. Distretti 1 e 2; S.C. Psicologia; S.C. Amministrazione del Personale - S.S. Formazione; Dipartimento di Salute Mentale; S.C. Neuropsichiatria Infantile; S.C. Nutrizione Clinica e Disturbi del Comportamento Alimentare; etc.
- esterni all'ASL: Associazione di volontariato.

### Indicatore di programma

Nome indicatore	Valore atteso locale 2025	Valore osservato al 31/12/2025	Motivazione eventuale scostamento
PP02_OT04_IT03 Formazione sul counselling breve Presenza di offerta formativa per i professionisti sanitari (inclusi MMG e PLS) per acquisire competenze sul counselling breve	Diffondere le proposte formative e monitorare la partecipazione degli operatori aziendali partecipanti	Attività di diffusione attuate nota protocollo, email e telefonate  Numero di professionisti iscritti: 32  Numero professionisti che hanno concluso il corso: 12	

## 2.4 Raccomandare l'attività fisica

### Rendicontazione delle attività realizzate nel 2025 a livello locale

1. Il documento regionale di definizione, indirizzo e orientamento operativo: "Cronicità: dalla promozione dell'attività fisica all'utilizzo metodico dell'esercizio fisico", prodotto in collaborazione con il PL12 alle ASL, AO e AOU, è stato recepito a livello locale con nota protocollo n. 0088394 del 17.12.2025. A seguito del recepimento, la referente PP2 ha diffuso il documento a tutti i referenti delle strutture ASL che possono essere interessate dalle indicazioni sull'attività fisica declinate nel documento, in particolare: SSD Medicina dello Sport, SC Distretti, SC Di.P.Sa, SC Ortopedia e Traumatologia, SC Cardiologia, SSD Endocrinologia, Diabetologia e Malattie Metaboliche, SC Recupero e Riabilitazione Funzionale, SC Nefrologia, SC Psicologia, Dip. Salute Mentale, Direzione Sanitaria Aziendale. Oltre alla condivisione del documento, è stata richiesta a tutte le strutture collaborazione per la realizzazione di un gruppo di lavoro, all'interno del quale condividere strategie e progetti rivolti anche ai pazienti già in carico all'ASL (ad es. PSDTA), anche nell'ottica della possibilità di riduzione dei costi di gestione delle patologie cronico-degenerative. Il gruppo sarà formalizzato nel corso del 2026.
2. Nelle due aree svantaggiate individuate sul territorio ASL, il Comune di Cortemilia e il quartiere Bescurone di Bra, sono stati coinvolti i cittadini, prevalentemente persone over65, per la conduzione di un programma di attività fisica adattata. In collaborazione con il SUIISM, Corso di Laurea in Scienze delle Attività Motorie e Sportive - Università degli Studi di Torino, l'attività è stata condotta da due chinesiole, e articolata in camminate integrate da esercizi specifici per gli arti superiori da eseguire durante l'attività di cammino (codice progetto ProSa n. 6578).

Una ulteriore esperienza di AFA è stata condotta all'interno del progetto Stammi Bene + (codice progetto ProSa n. 6706), dedicato ai volontari della Fondazione Ospedale, che prestano servizio presso il PO Ferrero di Verduno. Il programma ha contemplato una serie di camminate seguite da esercizi fisici. Gli esercizi sono stati adattati alle capacità fisiche delle persone anziane e mirati al mantenimento e al miglioramento della salute muscolare.

### Attori coinvolti e ruolo

- interni all'ASL: Referente PP2; Referente RAP; Gruppo di lavoro PP2; Referente PL12; Dipartimento di Prevenzione – S.S.D. Epidemiologia, promozione salute e coordinamento attività di prevenzione; SSD Medicina dello Sport, SC Distretti, SC Di.P.Sa, SC Ortopedia e Traumatologia, SC Cardiologia, SSD Endocrinologia, Diabetologia e Malattie Metaboliche, SC Recupero e Riabilitazione Funzionale, SC Nefrologia, SC Psicologia, Dip. Salute Mentale, Direzione Sanitaria Aziendale, S.S. Progetti, ricerca e innovazione.
- esterni all'ASL: SUIISM – Corso di Laurea in Scienze delle Attività Motorie e Sportive -

Università degli Studi di Torino; Comuni; Consorzio Socio-Assistenziale Alba-Langhe-Roero, Servizi sociali di Bra, etc. – ETS e Associazioni di volontariato operanti sul territorio.

### Indicatori di programma

Nome indicatore	Valore atteso locale 2025	Valore osservato al 31/12/2025	Motivazione eventuale scostamento
<b>PP02_OS01_IS02</b> Programmi di promozione dell'attività fisica nella popolazione di ogni fascia d'età, con presenza di uno o più fattori di rischio, patologie specifiche o condizioni di fragilità (anziani) (N. ASL sul cui territorio è attivo almeno un programma di esercizio fisico strutturato o di attività fisica adattata (AFA) rivolto alla popolazione di ogni fascia d'età con presenza di uno o più fattori di rischio, patologie specifiche o condizioni di fragilità (anziani)) / (N. totale ASL) x 100	Rendicontazione nel PLP e su ProSa di attività AFA /EFS	N. esperienze AFA/EFS locali attivate/mantenute 3 e documentate su ProSa (codice progetti n. 6587 e 6706)	

### Obiettivo e indicatore di processo

Obiettivo di processo	Indicatore di processo	Valore atteso locale 2025	Valore osservato al 31/12/2025	Motivazione eventuale scostamento
Diffusione di strumenti per raccomandare l'attività fisica	Revisione e validazione del Documento regionale "Cronicità: dalla promozione dell'attività fisica all'utilizzo metodico dell'esercizio fisico"	Recepimento e diffusione del Documento	Recepimento e Diffusione attuati	

## 2.5 Gruppi di cammino

### Rendicontazione delle attività realizzate nel 2025 a livello locale

- Anche nel corso del 2025 l'ASL CN2 si è impegnata a sensibilizzare la popolazione sui benefici dell'attività fisica e dei gruppi di cammino organizzando corsi di formazione per facilitatori, supportando la creazione di nuovi gruppi sul territorio, realizzando eventi "dimostrativi" dell'attività in occasione di eventi organizzati dall'ASL, come, ad esempio, la celebrazione della Giornata Mondiale dell'Attività Fisica, "La salute in piazza" o il laboratorio Comunità Attive.
- In tutte queste attività sono state coinvolte le amministrazioni comunali, Enti del Terzo settore e Associazioni di volontariato, al fine di includere anche persone con specifiche necessità, in un'ottica di equità e inclusione.
- In queste occasioni sono stati utilizzati i materiali esistenti messi a disposizione a livello regionale in aggiunta a materiale autoprodotta dall'ASL CN2.

Per documentare le esperienze in atto di Gruppi di Cammino in ASL CN2 è stato utilizzato il progetto precompilato "Comunità attive: i gruppi di cammino" presente su ProSa (codice progetto n. 5300), registrando sempre anche il numero di iscritti a ciascun Gruppo di cammino (vedi Azione 2.7), specificando i target di riferimento, con particolare attenzione all'inclusione di soggetti con patologie croniche e/o con fattori di rischio, con particolare attenzione alle persone con decadimento cognitivo.

Per la formazione dei capi-camminata è stato utilizzato il vademecum “IL FACILITATORE DEI GRUPPI DI CAMMINO” realizzato dall’ASL CN2.

### Attori coinvolti:

- interni all’ASL: Referente PP2; Referente RAP; Gruppo di lavoro PP2; Referente PL12; Dipartimento di Prevenzione – S.S.D. Epidemiologia, promozione salute e coordinamento attività di prevenzione, S.S.D. Medicina sportiva; S.C. Distretti 1 e 2; Dipartimento materno infantile – S.S. Consultori; Dipartimento salute mentale; Gruppo di comunicazione PLP/PRP.
- esterni all’ASL: SUIISM – Corso di Laurea in Scienze delle Attività Motorie e Sportive - Università degli Studi di Torino; UISP Comitato Territoriale BRA-CUNEO APS; Fondazione Ospedale Alba-Bra Onlus; Coop. Soc. “Il Pianeta”; Associazione “Noi come te”; Centro Riabilitazione Ferrero di Alba; Comuni; etc...

### Indicatore di programma

Nome indicatore	Valore atteso locale 2025	Valore osservato al 31/12/2025	Motivazione eventuale scostamento
<b>PP02_OS01_IS01</b> Programmi di promozione dell’attività fisica nella popolazione di ogni fascia di età (N. Comuni che realizzano, anche in collaborazione con la ASL, almeno un programma di promozione dell’attività fisica per ciascuna fascia di età (Bambini e Adolescenti, Adulti, Anziani) o interventi integrati finalizzati alla creazione e alla valorizzazione di contesti urbani favorevoli alla promozione di uno stile di vita attivo) / (N. totale Comuni) x 100	Rendicontare su ProSa i Gruppi di Cammino utilizzando la scheda progetto precompilata	Numero gruppi di cammino: 31 (calcolato da ProSa)	

## 2.6 Una mappa delle opportunità per la pratica dell’attività fisica e/o sportiva e per una mobilità attiva

### Rendicontazione delle attività realizzate nel 2025 a livello locale

- La referente PP2 e/o i collaboratori del GdL PP2 sono stati presenti a tutti gli incontri organizzati dal livello regionale, tra cui gli incontri specifici per la programmazione, il monitoraggio e la rendicontazione del Programma; la riunione di definizione del Convegno “Comuni attivi, Comunità attive” del 4 aprile, per il quale è stata garantita la presenza di un’operatrice tra i relatori; i laboratori specifici per l’implementazione della nuova banca dati di Promozione della Salute, il Laboratorio di equità del 25.06, il Laboratorio per la valutazione dei progetti di equità del 17.12 e le riunioni per il nuovo sistema di comunicazione ai cittadini delle opportunità di salute sul territorio (Piattaforma).
- I materiali prodotti dal livello regionale e quelli autoprodotti, per la promozione della pratica dell’attività fisica e della mobilità sostenibile sono stati diffusi attraverso il sito web e il canale linkedin dell’ASL CN2. In particolare, la promozione della Giornata Mondiale dell’Attività fisica è stata l’occasione di diffondere i documenti tradotti o realizzati da Dors in tema attività fisica (<https://www.aslcn2.it/giornata-mondiale-dellattivita-fisica-2/>).
- Sulla banca dati ProSa è stato riportato l’esito della mappatura effettuata sui comuni dell’ASL CN2, per verificare la presenza di attività o interventi per favorire la pratica dell’attività fisica per tutte le fasce di età. È stata verificata la presenza delle attività già rilevate, relative alla mappatura effettuata negli anni passati e, per i Comuni dai quali non era stata ricevuta nessuna risposta, sono state svolte delle ricerche sui siti web e sulle pagine social delle amministrazioni locali o delle associazioni del territorio.

**Attori coinvolti:**

- interni all'ASL: Referente PP2; Referente RAP; Gruppo di lavoro PP2; Gruppo di comunicazione PLP/PRP; Dipartimento di Prevenzione – S.S.D. Epidemiologia, promozione salute e coordinamento attività di prevenzione, S.S.D. Medicina sportiva, S.C. SIAN; S.C. Informatica, Telecomunicazioni e Sistemi Informativi; etc...
- esterni all'ASL: Comuni, Enti del Terzo Settore, Associazioni di Volontariato, Società sportive.

**Indicatore di programma**

Nome indicatore	Valore atteso locale 2025	Valore osservato al 31/12/2025	Motivazione eventuale scostamento
<b>PP02_OT05_IT04</b> Comunicazione ed informazione Disponibilità e realizzazione di interventi di comunicazione ed informazione rivolti sia alla popolazione sia ai diversi stakeholder	Diffusione dei materiali per la Giornata mondiale dell'Attività fisica (6 aprile) sui canali di comunicazione aziendali	Diffusione attuata	
<b>PP02_OS01_IS01</b> Programmi di promozione dell'attività fisica nella popolazione di ogni fascia di età (N. Comuni che realizzano, anche in collaborazione con la ASL, almeno un programma di promozione dell'attività fisica per ciascuna fascia di età (Bambini e Adolescenti, Adulti, Anziani) o interventi integrati finalizzati alla creazione e alla valorizzazione di contesti urbani favorevoli alla promozione di uno stile di vita attivo) / (N. totale Comuni) x 100	Rendicontare su ProSa i Gruppi di Cammino utilizzando la scheda progetto precompilata	100% dei Comuni attivi (calcolata da ProSa)	
<b>PP02_OS01_IS02</b> Programmi di promozione dell'attività fisica nella popolazione di ogni fascia d'età, con presenza di uno o più fattori di rischio, patologie specifiche o condizioni di fragilità (anziani) (N. ASL sul cui territorio è attivo almeno un programma di esercizio fisico strutturato o di attività fisica adattata (AFA) rivolto alla popolazione di ogni fascia d'età con presenza di uno o più fattori di rischio, patologie specifiche o condizioni di fragilità (anziani)) / (N. totale ASL) x 100	Rendicontazione nel PLP e su ProSa di attività AFA /EFS	N. 3 esperienze AFA locali attivate e documentate su ProSa	

**Obiettivi e indicatori di processo**

Obiettivo di processo	Indicatore di processo	Valore atteso locale 2025	Valore osservato al 31/12/2025	Motivazione eventuale scostamento
Percorso condiviso tra le ASL per sviluppare processi comunicativi, con lo scopo di rendere disponibili le informazioni circa le opportunità e le risorse per l'attività fisica e per rendere accessibili le informazioni ai cittadini target	Incontri con le ASL	Partecipazione agli incontri regionali previsti	Partecipazione di n. 1 operatore al convegno regionale del 04.04.2025	

## 2.7 Agire sui territori con le lenti dell'equità

### Rendicontazione delle attività realizzate nel 2025 a livello locale

Nel corso dell'anno 2025 si è implementato il progetto di un sistema informativo per i Gruppi di Cammino, che permetta di comunicare ai cittadini la presenza di Gruppi di cammino su tutto il territorio della regione Piemonte e consenta, attraverso una APP di gestire le iscrizioni e le partecipazioni dei cittadini alle attività dei gruppi di cammino.

Si tratta di uno strumento di comunicazione per il cittadino, ma anche per i Comuni, che potranno utilizzare la piattaforma per diffondere ai cittadini le opportunità per l'attività fisica, all'interno dell'Accordo con ANCI Piemonte.

- Due operatori della SSD Epidemiologia, promozione salute e coordinamento attività di prevenzione hanno contribuito ai lavori dei sottogruppi per la realizzazione della Piattaforma. In particolare sono state seguite le sezioni relative ai Gruppi di cammino per la popolazione generale e ai Gruppi di cammino delle mamme attraverso la partecipazione alle riunioni nelle date 21.04.25, 05.05.25, 09.06.25 (GdC pop. gen.) e 08.07.25 (GdC mamme) e alla realizzazione di un documento di presentazione dell'attività e la condivisione di materiale fotografico;
- 4 operatori ASL CN2, tra cui la Coordinatrice PLP e referente PL11, la referente PP2, PP5 e PL12 e la referente PP3 hanno partecipato all'incontro online del 28 ottobre 2025 di presentazione del sistema informatico per la Promozione della salute;
- I GdC presenti sul territorio dell'ASL CN2 sono stati rendicontati utilizzando la scheda precompilata (codice progetto ProSa 5300). Il trend registrato tra il 1° gennaio 2023 e il 31 dicembre 2025 è in crescita, infatti, nel periodo, i GdC passano da 13 a 31.

### Attori coinvolti

- interni all'ASL: Direzione aziendale; Referente PP2; Referente RAP; Gruppo di lavoro PP2; Referente PL12; Gruppo di lavoro PL12; Dipartimento di Prevenzione – S.S.D. Epidemiologia, promozione salute e coordinamento attività di prevenzione, S.S.D. Medicina sportiva, S.C. SIAN; S.S. Progetti, ricerca e innovazione; S.C. Distretti 1 e 2; S.C. DiPSa; SC Consultori; Centro Salute Mentale; etc...
- esterni all'ASL: Amministrazioni comunali, Servizi Sociali Bra, Associazioni ed Enti del Terzo Settore, SUISM – Corso di Laurea in Scienze delle Attività Motorie e Sportive - Università degli Studi di Torino; UISP Comitato Territoriale BRA-CUNEO APS; etc...

### Indicatore di programma

Nome indicatore	Valore atteso locale 2025	Valore osservato al 31/12/2025	Motivazione eventuale scostamento
<b>PP02_OT06_IT05</b> Lenti di equità Canali di comunicazione che diffondono informazioni circa le opportunità per la pratica dell'attività fisica	Mantenere l'utilizzo dei canali di comunicazione locali per la diffusione delle informazioni circa le opportunità per la pratica dell'attività fisica	Partecipazione all'incontro del 28/10/2025	
<b>PP02_OT06_IT05</b> Lenti di equità Numero di persone che utilizzano le risorse disponibili per la pratica dell'attività fisica nel triennio 2023- 2025 (trend)	Mantenere aggiornata la mappatura dei Gruppi di Cammino e rilevare il numero di iscritti	Numero gruppi di cammino: 31 Numero di iscritti: 442	

### Altre attività di iniziativa locale

Nell'ambito delle azioni di equità anche nel corso del 2025 sono proseguite le attività del progetto ProSol Senior (codice progetto ProSa 5817) per il mantenimento del tavolo intersettoriale nelle zone svantaggiate individuate sul territorio dell'ASL CN2, che corrispondono al Comune di Cortemilia, sito in un'area isolata e distante dai centri principali (Verduno – sede del Presidio

Ospedaliero dell'ASL – Alba e Bra) e nel quale la popolazione è prevalentemente anziana, e del progetto dedicato al quartiere Bescurone, un quartiere di edilizia popolare a Bra (codice progetto ProSa 6733), caratterizzato dalla presenza di famiglie in condizioni di svantaggio socio economico e prevalenza di anziani. Nel corso dell'anno in entrambi i luoghi sono state realizzate specifiche attività in collaborazione con il SUIISM, Struttura universitaria interdipartimentale per le Scienze Motorie dell'Università di Torino, per la promozione dell'attività fisica nelle persone anziane, con la conduzione di un programma di attività motoria composto da camminate e da esercizi specifici per gli arti superiori da eseguire durante l'attività di cammino.

Tra le attività si colloca anche il progetto “La salute in piazza” (vedi Az. 2.1) (codice progetto Prosa 6857), che aveva come obiettivo raggiungere i territori maggiormente isolati e distanti dai servizi sanitari con attività di promozione della salute, tra cui la realizzazione di camminate.



## PP3 LUOGHI DI LAVORO CHE PROMUOVONO SALUTE

### Rendicontazione 2025

#### **Referente del programma:**

**Familiari Anna** – Dirigente medico - **Referente aziendale WHP lavoratori ASL**

SC Servizio Prevenzione e Sicurezza negli Ambienti di Lavoro – Dipartimento di Prevenzione  
e.mail: [afamiliari@aslcn2.it](mailto:afamiliari@aslcn2.it); tel. 0173/316607

#### **Sostituto:**

**Tarditi Marianna** - Assistente Sanitaria

SC Servizio Prevenzione e Sicurezza negli Ambienti di Lavoro – Dipartimento di Prevenzione  
e.mail: [mtarditi@aslcn2.it](mailto:mtarditi@aslcn2.it); tel. 0173/316602

#### **Componenti del gruppo di lavoro:**

**Agnelli Ileana** – Dirigente Psicologa

Direttore SC Psicologia

**Alessi Daniela** – Dirigente Biologa – Referente aziendale Rete HPH

SSD Epidemiologia, promozione salute e coordinamento attività di prevenzione - Dipartimento di Prevenzione

**Allocco Elisa** – Dietista

SC Servizio Igiene degli Alimenti e della Nutrizione - Dipartimento di Prevenzione

**Amandola Silvia** – Dirigente medico

Responsabile SS Medico Competente

**Barbarossa Manuela** – Assistente Amministrativo

SC Servizio Prevenzione e Sicurezza negli Ambienti di Lavoro – Dipartimento di Prevenzione

**Calabretta Giuseppe** – Dirigente medico

Direttore Dipartimento di Prevenzione (dal 21.1.2026) e S.C. Servizio Prevenzione e Sicurezza negli Ambienti di Lavoro

**Canova Elena Kyoko** – Dietista

SC Servizio Igiene degli Alimenti e della Nutrizione - Dipartimento di Prevenzione

**Centonze Giovanni** – Dirigente Biologo

SC Servizio Igiene degli Alimenti e della Nutrizione - Dipartimento di Prevenzione

**Chiesa Giuliana** – Dirigente amministrativo

Responsabile SS Progetti, ricerca e innovazione

**Dalla Costa Cloè** – Dirigente medico

Direttore SC Nutrizione Clinica e Disturbi del comportamento alimentare

**Gianti Annamaria** – *Dirigente medico*

Direttore f.f. S.C. Distretto 2

**Giraudi Giulia** – *Dirigente medico*

SC Servizio Prevenzione e Sicurezza negli Ambienti di Lavoro – Dipartimento di Prevenzione

**Menga Angelamaria** – *Dirigente psicologo*

SC Servizio Dipendenze Patologiche - Dipartimento Patologia delle Dipendenze

**Moretto Erica** – *Collaboratore P.le Amministrativo - Referente Gruppo Comunicazione PLP/PRP -*

SS Affari Generali e Segreteria Organismi Collegiali

**Nava Stefano** – *Dirigente Architetto*

Responsabile SS Servizio di Prevenzione e protezione

**Panico Mirko** – *Dirigente medico*

Direttore SC Distretto 1

**Papurello Matteo** – *Dietista*

SC Servizio Igiene degli Alimenti e della Nutrizione - Dipartimento di Prevenzione

**Picciotto Giulia** – *Dirigente medico - RePES*

SSD Epidemiologia, promozione salute e coordinamento attività di prevenzione - Dipartimento di Prevenzione

**Toselli Gianluca** – *Dirigente Medico*

Responsabile SSD Medicina sportiva – Dipartimento di Prevenzione

### 3.1 Sviluppare e promuovere la Rete WHP Piemonte: un gioco di squadra

#### Rendicontazione delle attività realizzate nel 2025 a livello locale

##### 1) Adesione ai sottogruppi di lavoro (Indicatore di processo)

Referente e sostituto PP3 hanno partecipato attivamente a tutte le attività previste nell'anno 2025 nell'ambito della Comunità di pratica regionale portando altresì avanti tutte le attività derivanti dall'adesione al sottogruppo 1: Procedure e indirizzi operativi. Referente e sostituto PP3 hanno inoltre aderito al sottogruppo di lavoro "Formazione: corsi FAD" sul contrasto ai comportamenti additivi.

##### 2) Gestione della Rete WHP Regione Piemonte a livello locale secondo quanto definito dal "Modello organizzativo per l'avvio sperimentale della Rete WHP Regione Piemonte 2023-2025".

Sono stati attuati diversi interventi formativi e informativi in collaborazione con gli stakeholder locali, per presentare il modello organizzativo tramite incontri specifici con aziende locali, Medici Competenti e associazioni di categoria al fine di favorire nuove adesioni alla Rete WHP e di sostenere le aziende già aderenti nella realizzazione delle pratiche raccomandate.

In tale contesto si colloca l'evento di premiazione della Rete WHP, svoltosi il 7 aprile 2025, che ha rappresentato un'importante occasione di diffusione delle buone pratiche e di promozione della Rete. L'evento dedicato ai PMP del 25 novembre 2025, ha rappresentato un'occasione di confronto e aggiornamento rivolta agli stakeholder territoriali, durante la quale sono stati condivisi obiettivi, strumenti e risultati delle attività WHP. Il gruppo ASL WHP si è sempre reso disponibile attraverso incontri in presenza, mail e telefono aziendale per offrire supporto in caso di necessità alle aziende aderenti e/o in procinto di aderire.

##### 3) Monitoraggio e rendicontazione delle pratiche raccomandate e dei relativi interventi realizzati dalle aziende, secondo quanto definito dal "Modello organizzativo per l'avvio sperimentale della Rete WHP Regione Piemonte 2023-2025" (Attività svolta dalle aziende aderenti - Indicatore di programma PP03 OS01 IS03 (a)).

- n. 22 aziende aderenti
- n. 22 aziende che hanno ottenuto l'attestato di riconoscimento di "Luogo di lavoro che Promuove Salute"
- n. 2456 lavoratori coinvolti.

Per la descrizione dettagliata delle attività e delle pratiche raccomandate realizzate dalle aziende del territorio aderenti alla Rete WHP Regione Piemonte e delle attività di accompagnamento e supporto svolte dal Gruppo ASL WHP, vedasi la "Scheda 5.5 di rendicontazione annuale ASL" (compilata su file excel condiviso da ASL NO tramite One Drive di Outlook, che sarà reso disponibile sulla piattaforma Medmood).

##### 4) Monitoraggio e rendicontazione delle pratiche raccomandate e dei relativi interventi realizzati per i propri dipendenti ASL, secondo quanto definito dal "Modello organizzativo per l'avvio sperimentale della Rete WHP Regione Piemonte 2023-2025" (Attività svolta da Aziende Sanitarie e Ospedaliere aderenti al Programma - Indicatore di programma PP03 OS01 IS04 (b)).

- Titolo progetto WHP su Pro.Sa. "Rete WHP" e relativo codice "6511"
- n. lavoratori ASL coinvolti 2311
- temi di salute affrontati e relative pratiche raccomandate attivate:
- PROMOZIONE DI UN'ALIMENTAZIONE SALUTARE: Pratica raccomandata 1.1.3.
- CONTRASTO AI COMPORTAMENTI ADDITIVI: Pratica raccomandata 4.1.1.

Per la descrizione dettagliata delle attività e delle pratiche raccomandate realizzate per i lavoratori dell'ASL vedasi la "Scheda 5.4 di rendicontazione annuale aziende" allegata al progetto su Pro.Sa.

**Attori coinvolti**

- interni all'ASL: Referente PP3; Gruppo di lavoro PP3 e WHP; Referente e Gruppo di lavoro PL12; Comitato aziendale della Rete HPH; CUG; S.C. SISP; S.C. SIAN; S.C. Informatica, Telecomunicazioni e Sistemi Informativi.
- esterni all'ASL: Stakeholder del territorio; LILT Delegazione di Alba; MMG; PLS.

**Indicatori di programma**

Nome indicatore	Valore atteso locale 2025	Valore osservato al 31/12/2025	Motivazione eventuale scostamento
<b>PP03_OS01_IS03</b> Luoghi di lavoro raggiunti dal Programma (a)	Rendicontare le pratiche raccomandate e gli interventi realizzati dalle aziende aderenti alla Rete WHP, secondo quanto previsto dal “Modello organizzativo per l'avvio sperimentale della Rete WHP Regione Piemonte 2023-2025” utilizzando il sistema di monitoraggio predisposto sulla piattaforma Medmood e la rendicontazione PLP	Pratiche raccomandate realizzate dalle aziende del territorio rendicontate nella Scheda 5.5 “Scheda di rendicontazione annuale ASL”, file excel condiviso da ASL NO tramite One Drive di Outlook	
<b>PP03_OS01_IS04</b> Luoghi di lavoro raggiunti dal Programma (b)	Rendicontare le pratiche raccomandate realizzate nella propria ASL per i propri dipendenti, e i relativi interventi, secondo quanto previsto dal “Modello organizzativo per l'avvio sperimentale della Rete WHP Regione Piemonte 2023-2025” utilizzando la Banca dati ProSa e la rendicontazione PLP	Pratiche raccomandate realizzate rendicontate nel progetto “Rete WHP” Codice Pro.Sa. 6511 e relativa documentazione allegata (“Scheda 5.4 di rendicontazione annuale aziende”)	
<b>PP03_OS02_IS02</b> Disponibilità di un sistema di monitoraggio regionale per la rilevazione della realizzazione degli interventi di cui al “Documento regionale di pratiche raccomandate e sostenibili”	Mantenimento e utilizzo del sistema di monitoraggio (Comunità di pratica regionale WHP, Gruppi ASL WHP)	SI	

**Obiettivo e indicatore di processo**

Obiettivo di processo	Indicatore di processo	Valore atteso locale 2025	Valore osservato al 31/12/2025	Motivazione eventuale scostamento
Mettere a punto i materiali e mantenere il sistema di monitoraggio delle attività della Rete WHP Regione Piemonte	Mantenere/aggiornare gruppi e sottogruppi di lavoro	Adesione ai gruppi/sottogruppi di lavoro della Comunità di pratica regionale WHP individuati per la realizzazione delle diverse azioni del Programma	Adesione di referente e sostituto PP3 nel sottogruppo di lavoro 1: Procedure e indirizzi operativi. Adesione del referente e sostituto PP3 nel sottogruppo di lavoro FAD sul tema specifico 4: contrasto ai comportamenti additivi.	

**Altre attività di iniziativa locale**

È stato avviato un progetto di collaborazione con il SIAN, “Lavoro in Salute: Rete WHP e Percorsi Nutrizionali per le Aziende del Territorio”, finalizzato a intercettare e coinvolgere nuove aziende potenzialmente interessate all'adesione alla Rete. L'intervento non si limita a proporre un'adesione formale alla rete, ma mette a disposizione delle imprese un'esperienza concreta e tangibile, capace di generare cambiamenti nei comportamenti quotidiani dei lavoratori e, parallelamente, di rafforzare la cultura aziendale della salute. L'obiettivo generale è quello di ampliare la diffusione della cultura della salute nei luoghi di lavoro del territorio, favorendo l'adesione delle aziende alla Rete WHP

Piemonte e utilizzando il percorso nutrizionale di gruppo come strumento concreto di coinvolgimento, con particolare attenzione alle imprese poco rappresentate.

Oltre a raccogliere le nuove adesioni, a supporto delle aziende aderenti, sono state garantite attività di accompagnamento, diffusione di materiali informativi che sono stati aggiornati e messi a disposizione anche su Medmood, orientamento alla scelta e all'implementazione delle pratiche raccomandate, nonché valorizzazione delle iniziative realizzate attraverso eventi e incontri.

### 3.2 Formare per progettare e attuare interventi WHP

#### Rendicontazione delle attività realizzate nel 2025 a livello locale

**1) Collaborazione alla revisione dei moduli dei corsi FAD WHP avanzati** sui temi specifici di salute (Indicatore di processo).

La referente e la sostituta PP3 hanno contribuito alla revisione dei contenuti del corso FAD sul tema specifico 4: contrasto ai comportamenti additivi e alla registrazione di un modulo formativo del corso precedentemente citato.

**2) Promozione, sul proprio territorio, dei corsi FAD regionali sul counselling motivazionale breve per facilitare l'adesione dei soggetti interessati.**

Il Dipartimento di Prevenzione, ha dato diffusione dei corsi FAD regionali sul counselling motivazionale breve ai medici competenti del territorio e all'interno della stessa ASL CN2 al fine di stimolare, data l'importanza della tematica trattata, la partecipazione degli operatori delle Strutture: Servizio Medico Competente, S.Pre.S.A.L., Servizio Prevenzione e Protezione e operatori RLS.

L'informativa dei corsi è stata altresì diffusa a tutti i referenti WHP delle aziende aderenti alla Rete. Le competenze acquisite a seguito della formazione consentiranno di sostenere azioni di promozione ed educazione alla salute all'interno dei diversi contesti lavorativi.

Sono state formate 16 persone tra Medici Competenti e professionisti sanitari e non.

#### Attori coinvolti

- interni all'ASL: Referente e Gruppo di lavoro PP3 e WHP; Referente e Gruppo di lavoro PL12.
- esterni all'ASL: Stakeholder del territorio.

#### Indicatori di programma

Non sono previsti indicatori di programma.

#### Obiettivo e indicatore di processo

Obiettivo di processo	Indicatore di processo	Valore atteso locale 2025	Valore osservato al 31/12/2025	Motivazione eventuale scostamento
Revisionare i contenuti dei corsi FAD WHP avanzati sui temi specifici di salute	Presenza aggiornamento corsi FAD WHP avanzati sui temi specifici di salute	Partecipazione dei rappresentanti locali della Comunità di pratica regionale WHP alla revisione dei corsi FAD WHP avanzati sui temi specifici di salute	Partecipazione di n. 2 rappresentanti locali della Comunità di pratica regionale WHP alla revisione del Corso FAD avanzato: contrasto ai comportamenti additivi.	

#### Altre attività di iniziativa locale

L'ASL CN2 ha collaborato alla definizione dei corsi FAD per le aziende aderenti alla Rete, revisionando quanto prodotto in quanto membro della Comunità di Pratica.

N. 5 operatori della nostra ASL, facenti parte dei servizi del Dipartimento di Prevenzione, hanno partecipato ad ognuno dei corsi formativi accreditati FAD segnalati dalla Rete WHP regione

Piemonte (WHP base, WHP avanzato-ALIMENTAZIONE SALUTARE, WHP avanzato-CONTRASTO AL FUMO DI TABACCO), finalizzati allo sviluppo delle competenze e delle conoscenze tecnico professionali individuali in tema di WHP (*Pratica Raccomandata 6.1*).

### 3.3 Sviluppare e promuovere la Rete WHP Piemonte tra le piccole e micro imprese

#### Rendicontazione delle attività realizzate nel 2025 a livello locale

**1) Realizzazione di un intervento/progetto - azione equity-oriented - per le piccole/micro aziende, co-progettato con lo stakeholder di riferimento del comparto individuato secondo quanto previsto dal Modello organizzativo della Rete WHP Regione Piemonte (Indicatore di programma PP03 OT04 IT04).**

È stato individuato il comparto dell'edilizia nelle piccole e micro imprese poiché un settore noto per essere a maggior rischio non solo per le malattie professionali e gli infortuni, ma anche per le malattie croniche non trasmissibili (MCNT) correlate a stili di vita non salutari (ad esempio tabagismo, alcol, alimentazione ricca di grassi ecc...).

Nel 2025 le aziende piccole e micro aderenti alla rete sono complessivamente 6.

Nell'ultimo anno, oltre a continuare l'attività di diffusione di materiali informativi, in collaborazione con lo stakeholder di riferimento (Scuola edile), è stato progettato e somministrato un questionario alle aziende target con lo scopo di:

- identificare le principali barriere percepite dalle micro e piccole imprese edili nell'adesione alla rete WHP;
- esplorare il livello di conoscenza e le fonti informative riguardanti i programmi di WHP;
- valutare la presenza di iniziative autonome di promozione della salute all'interno delle aziende;
- analizzare la consapevolezza e l'utilizzo del modello OT23 per la riduzione del tasso INAIL;
- raccogliere suggerimenti e proposte per migliorare l'accessibilità e l'efficacia delle strategie di promozione della salute nei luoghi di lavoro.

Le aziende rispondenti sono state 23.

I risultati dell'analisi dei dati relativi ai questionari confermano l'efficacia delle azioni di supporto personalizzato e della flessibilità organizzativa adottata. La principale opportunità emersa è la possibilità di consolidare e ampliare la rete coinvolgendo, negli anni successivi, un numero maggiore di imprese, sfruttando le buone pratiche e l'esperienza maturata. Nonostante l'impegno profuso, tra le principali barriere identificate dalle aziende rispondenti al questionario si segnalano: la "Mancanza di informazioni", lo "Scarso tempo a disposizione", le "Risorse di personale che ritengo insufficienti" e la "Complessità amministrativa/operativa del programma".

#### Attori coinvolti

- interni all'ASL: SC SPreSAL
- esterni all'ASL: RLST Scuola Edile Cuneo

#### Indicatore di programma

Nome indicatore	Valore atteso locale 2025	Valore osservato al 31/12/2025	Motivazione eventuale scostamento
PP03_OT04_IT04 Lenti di equità Modello di rete WHP Piemonte e relativo catalogo BP: sezione piccole/microimprese e sua sperimentazione	Monitoraggio e valutazione della sperimentazione dell'intervento/progetto, nelle modalità concordate, a cura di ogni Gruppo ASL WHP e, se del caso, sua rimodulazione	Progetto/intervento realizzato nel comparto EDILE a favore di n. 23 Aziende	

### 3.4 Promuoviamo la cultura della salute e la sicurezza negli ambienti di lavoro

#### Rendicontazione delle attività realizzate nel 2025 a livello locale

##### 1) Realizzazione di interventi di marketing sociale per lavoratori, famiglie, datori, associazioni (Indicatore di programma PP03\_OT03\_IT03).

Nell'ambito del progetto Stammi Bene è stato realizzato in occasione della "Settimana europea per la sicurezza e la salute sul lavoro" (43a settimana dell'anno) un convegno, il terzo del progetto, volto ad una delle tematiche portate avanti nel 2025 dalla nostra ASL ovvero la promozione dell'alimentazione salutare. L'iniziativa dal titolo "Nutriamo il futuro: un viaggio alla scoperta della dieta mediterranea" è stata rivolta ai dipendenti ASL, a tutte le Associazioni di Categoria e alle aziende del territorio per far acquisire conoscenze necessarie per l'adozione di stili di vita salutari (Pratica raccomandata 1.1.3).

Nella stessa settimana la referente e il sostituto PP3 hanno svolto un incontro volto a sensibilizzare i lavoratori di un'azienda del territorio sull'importanza degli screening oncologici; a seguito del quale l'azienda in questione ha formalmente aderito per il 2026 alla Rete WHP.

#### Attori coinvolti

- interni all'ASL: Referente e Gruppo di lavoro PP3 e WHP; Referente e Gruppo di lavoro PL12; Gruppo di lavoro PL13; Gruppo di Comunicazione PLP/PRP.
- esterni all'ASL: aziende aderenti alla Rete WHP, Confindustria.

#### Indicatore di programma

Nome indicatore	Valore atteso locale 2025	Valore osservato al 31/12/2025	Motivazione eventuale scostamento
PP03_OT03_IT03 Iniziative di marketing sociale per lavoratori, famiglie, datori, associazioni Disponibilità e utilizzo di strumenti/materiali per iniziative di marketing sociale	Un intervento di Marketing sociale realizzato, preferibilmente, nella Settimana europea della sicurezza (43 settimana dell'anno)	N. 2 interventi di marketing sociale realizzati	

#### Altre attività di iniziativa locale

La referente WHP dell'ASL CN2 ha partecipato all'evento organizzato da Confindustria il 21 ottobre 2025 a supporto della promozione della Rete WHP sul territorio. La presenza all'evento ha consentito di veicolare messaggi chiave sulla promozione della salute nei luoghi di lavoro, valorizzando il ruolo delle imprese come attori attivi di prevenzione e benessere organizzativo. Attraverso il confronto diretto con aziende e stakeholder del sistema produttivo, l'intervento ha favorito la diffusione dei principi WHP, l'aumento della consapevolezza rispetto ai benefici delle pratiche raccomandate e il rafforzamento della reputazione della Rete come modello sostenibile e condiviso. L'iniziativa ha inoltre contribuito a creare un contesto favorevole all'adesione di nuove imprese per il 2026, promuovendo comportamenti salutari e scelte organizzative orientate alla responsabilità sociale d'impresa.

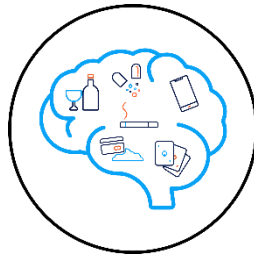

## PP4 DIPENDENZE

### Rendicontazione 2025

#### Referente del programma:

**Occhetto Carmela** – Dirigente Psicologa

Referente Area Prevenzione - S.C. Servizio Dipendenze Patologiche; S.C. Psicologia  
e.mail: [sert.alba@aslcn2.it](mailto:sert.alba@aslcn2.it); tel. 0173/316.210

#### Sostituto:

**Merlo Valentino** - Educatore professionale - Referente Rete Safe Night

S.C. Servizio Dipendenze Patologiche  
e.mail: [vmerlo@aslcn2.it](mailto:vmerlo@aslcn2.it); tel. 0173/316210

#### Componenti del gruppo di lavoro:

**Alessi Daniela** – Dirigente Biologa – Referente aziendale Rete HPH

S.S.D. Epidemiologia, promozione salute e coordinamento attività di prevenzione - Dipartimento di Prevenzione

**Allione Lorena** - Infermiera di Famiglia e Comunità

S.C. Di.P.Sa

**Bertolusso Sara** – Educatrice professionale – Borsista

S.C. Servizio Dipendenze Patologiche

**Conterno Sara** – Educatrice professionale

S.S.D. Epidemiologia, promozione salute e coordinamento attività di prevenzione - Dipartimento di Prevenzione

**D'Agostino Valentina** - Dirigente Psicologa

S.C. Psicologia; S.S.D. Epidemiologia, promozione salute e coordinamento attività di prevenzione - Dipartimento di Prevenzione

**Ippolito Silvana** - Infermiera

Coordinatore infermieristico - S.C. Servizio Dipendenze Patologiche

**Maimone Pietro** – Dirigente medico

Direttore Dipartimento di prevenzione e S.C. Servizio Igiene degli Alimenti e della Nutrizione

**Menga Angelamaria** – Dirigente Psicologa

S.C. Servizio Dipendenze Patologiche – Dipartimento Patologia delle Dipendenze

**Zanatta Stefano** – Educatore professionale

S.C. Servizio Dipendenze Patologiche

**Ziella Mara** – Educatrice professionale

S.S.D. Epidemiologia, promozione salute e coordinamento attività di prevenzione - Dipartimento di Prevenzione

## 4.1. Intersection: condividere percorsi

### Rendicontazione delle attività realizzate nel 2025 a livello locale

L'ASL CN2 ha partecipato con 3 operatori al modulo di restituzione formativa dal titolo "Diffondere il sapere valutativo: modelli e strumenti per una prevenzione condivisa", organizzato dalla Regione Piemonte e dalla CN2, con l'Istituto Nazionale di Valutazione.

Il Centro Steadycam ASL CN2 ha collaborato alla realizzazione della formazione per i docenti attraverso il progetto sovralocale con mandato regionale.

È proseguita nella nostra ASL l'attività dei gruppi di lavoro interdisciplinari costituiti da operatori rappresentanti del Dipartimento Dipendenze e del Dipartimento di Prevenzione.

Inoltre, i referenti del programma hanno partecipato a tutti gli incontri dei Referenti Prevenzione/PP4 (14/02; 9/05; 31/10; 5/12).

### Attori coinvolti

- interni all'ASL: gruppo PLP - referente PP4, gruppo di lavoro interdisciplinare PP4 Dipendenze/Prevenzione, Centro Steadycam.
- esterni all'ASL: Regione Piemonte: Settore Prevenzione, sanità pubblica, veterinaria e sicurezza alimentare; Settore Programmazione dei servizi sanitari e socio-sanitari; Gruppo di coordinamento del PP4.

### Indicatori di programma

Nome indicatore	Valore atteso locale 2025	Valore osservato 2025	Motivazione eventuale scostamento
<b>PP04_OT02_IT02</b> Formazione (A) Disponibilità di un programma di formazione congiunta e intersettoriale, che preveda la partecipazione degli operatori dei servizi sanitari e socio-sanitari (inclusi i MMG e i PLS) e di rappresentanze di tutti gli Attori coinvolti nella realizzazione delle azioni previste dal Programma, che includa il tema della progettazione partecipata di interventi interdisciplinari e intersettoriali	Partecipazione di almeno 3 operatori per ASL all'evento	Hanno partecipato n 3 operatori dell'ASL	

### Obiettivo e indicatore di processo

Obiettivo di processo	Indicatore di processo	Valore atteso locale 2025	Valore osservato 2025	Motivazione eventuale scostamento
Calendarizzare gli incontri periodici del gruppo dei referenti Prevenzione/PP4	Incontri periodici del gruppo di lavoro dei referenti	Per tutte le ASL: partecipazione agli incontri pari almeno al 75%	L'ASL ha partecipato a n 4 incontri	

## 4.2. Tabagismo, abuso alcolico: formazione al counseling motivazionale breve

### Rendicontazione delle attività realizzate nel 2025 a livello locale

Il DPD dell'ASL ha individuato e partecipato con n. 2 operatori (Psichiatra sede di Alba, Infermiere Professionale di Bra) delle Dipendenze alla FAD relativa al counseling motivazionale breve "Professionisti della salute: competenze trasversali nel supporto al cambiamento degli stili di vita" (erogata a cura dell'ASL Città di Torino), che ha l'obiettivo di migliorare le competenze del professionista della salute sugli interventi motivazionali effettuati in contesti opportunistici (prevista dall'Azione 12.2).

È continuato anche nel corso del 2025, lo sportello di counseling per smettere di fumare presso l'ospedale di Verduno in cui due educatrici e una psicologa sono state presenti a rotazione per un pomeriggio a settimana, aperto per i dipendenti ASL e la popolazione in generale.

È stato inoltre avviato lo Sportello di counseling per fumatori c/o Casa della Comunità di Cortemilia a cura di una psicologa. Lo sportello di consulenza di primo livello ha le seguenti finalità: approfondire lo stato di salute del fumatore; valutare la motivazione a smettere; valutare la gravità della dipendenza; fornire informazioni sui vantaggi dello smettere e sulle possibilità di cura; far accedere il fumatore al servizio di cura (Serd).

L'ASL CN2 ha mantenuto invariato il modulo di trattamento specifico per la disassuefazione dal fumo di tabacco erogato nelle due sedi del Dipartimento Dipendenze Patologiche.

### Attori coinvolti

- interni all'ASL: gruppo PLP - referente PP4, gruppo di lavoro interdisciplinare PP4 Dipendenze/Prevenzione; Gruppo di lavoro per la prevenzione del fumo da tabacco;...
- esterni all'ASL: Regione Piemonte: Settore Prevenzione, sanità pubblica, veterinaria e sicurezza alimentare; Settore Programmazione dei servizi sanitari e sociosanitari; Gruppo di coordinamento del PP4.

### Indicatori di programma

Nome indicatore	Valore atteso locale 2025	Valore osservato 2025	Motivazione eventuale scostamento
PP04_OT04_IT04 Disponibilità di un programma di formazione sul counseling breve rivolto agli operatori dei servizi sanitari e sociosanitari (inclusi i MMG e i PLS)	Partecipazione di almeno due operatori delle Dipendenze	Hanno partecipato n 2 operatori delle Dipendenze	

## 4.3. Formazione EUPC

Per l'anno 2025 non è prevista la realizzazione della formazione EUPC, già realizzata nell'anno 2022. L'azione è conclusa.

## 4.4. Hub prevenzione integrata

### Rendicontazione delle attività realizzate nel 2025 a livello locale

Il DPD dell'ASL CN2:

- ha partecipato alle attività del CAPS sia di tipo formativo sia attraverso collaborazioni specifiche. In particolare:
  - 31/03/25: Incontro Operatori Steadycam/Caps per collaborazioni;
  - 23/07/25 Partecipazione all'incontro di Presentazione del progetto BoomerangX;
  - Settembre 2025: realizzazione al CAPS del corso Regionale Gioco Infinito realizzato dal Centro Steadycam nel progetto sovra locale;
- ha contribuito alla Promozione delle attività CAPS presso scuole del territorio inserendo le schede dei percorsi regionali nel Catalogo delle Scuole che promuovono salute e dirottando le richieste inevase del Centro Display al CAPS. Nel 2025 hanno partecipato 3 classi (2 CNOSFAP di Bra, 1 Liceo Da Vinci di Alba) per un totale di 59 studentə.

### Attori coinvolti

- interni all'ASL: gruppo PLP - referente PP4, gruppo di lavoro interdisciplinare PP4 Dipendenze/Prevenzione, Referente PP1, Centro Steadycam.
- esterni all'ASL: Regione Piemonte: Settore Prevenzione, sanità pubblica, veterinaria e sicurezza alimentare, Settore Programmazione dei servizi sanitari e sociosanitari, CAPS, Gruppo di coordinamento del PP4, Fondazione Educatorio della Provvidenza; Rappresentanti privato sociale; Istituti scolastici.

### Indicatori di programma

Nome indicatore	Valore atteso locale 2025	Valore osservato 2025	Motivazione eventuale scostamento
PP04_OT02_IT02 Formazione (A)	v. azione 4.1	v. azione 4.1	

### Obiettivi e indicatori di processo

Obiettivo di processo	Indicatore di processo	Valore atteso locale 2025	Valore osservato 2025	Motivazione eventuale scostamento
Promuovere la partecipazione alle iniziative proposte nel/dal CAPS	Partecipazione alle attività proposte nel/dal CAPS	Partecipazione ad almeno un'attività proposta nel CAPS	L'ASL ha partecipato a n. 1 attività proposte nel CAPS	
Perfezionare il sistema di collaborazione alle attività proposte nel/dal CAPS	Intensificazione delle collaborazioni per gli incontri con le scuole	Partecipazione di ogni ASL agli incontri previsti	L'ASL ha partecipato a n. 1 incontro	

## 4.5. Attività di prevenzione per Adolescenti e Giovani adulti

### Rendicontazione delle attività realizzate nel 2025 a livello locale

L'ASL CN2 ha partecipato ai n. 4 incontri regionali tenutisi il 12/02; 9/05; 31/10; 5/12/2025 e ha realizzato le seguenti attività di prevenzione:

- per la prevenzione universale/selettiva con finalità orientate allo sviluppo di competenze personali rispetto al consumo di sostanze psicoattive e l'internet addiction si sono attivate le seguenti attività: Display Addiction che nell'anno 2025 è stato realizzato con 4 gruppi dei Percorsi Professionali per un totale di 59 ragazzi (Codice progetto ProSa n. 6589).
- per la prevenzione indicata con finalità di LdR e attività di aggancio precoce è stato aperto lo spazio "SerTeen" rivolto ad adolescenti e giovani adulti con problematiche di consumo di sostanze legali e non e di comportamenti a rischio (IAD). Da febbraio 2025 ogni giovedì pomeriggio dalle 14 alle 18 con accesso libero senza prenotazione. Nell'anno sono state agganciate situazioni inviate anche dalla rete SAI e Non una di meno, per consulenze e indicazioni. All'interno delle attività del progetto ABS è stato attivato un gruppo di consumatori consapevoli presso lo spazio DOM. Gli operatori del servizio hanno risposto a diverse richieste di consulenze su situazioni di rischio in adolescenza provenienti dai CAG del territorio (Codice progetto ProSa n. 4807);
- la nostra ASL ha partecipato inoltre all'aggiornamento dei dati sugli interventi attivati e alla diffusione di quelli relativi al 2025;
- un solo operatore ha partecipato al corso FAD sulla Peer Education, ma n. 3 operatori hanno partecipato alle riunioni di progettazione per l'evento di Verbania, dando disponibilità a parteciparvi;
- durante l'anno sono stati realizzati incontri in sottogruppi di lavoro per tematiche specifiche dei referenti locali per monitorare e verificare le attività.

L'ASL CN2 carica i dati relativi alle attività in banca dati ProSa con la tempistica indicata (Febbraio 26).

### Attori coinvolti

- interni all'ASL: gruppo PLP - referente PP4, gruppo di lavoro interdisciplinare PP4 Dipendenze/Prevenzione, Centro Steadycam.
- esterni all'ASL: Regione Piemonte: Settore Prevenzione, sanità pubblica, veterinaria e sicurezza alimentare, Settore Programmazione dei servizi sanitari e sociosanitari, Gruppo di coordinamento del PP4; Centri di aggregazione giovanile locali.

### Indicatori di programma

Nome indicatore	Valore atteso locale 2025	Valore osservato 2025	Motivazione eventuale scostamento
<b>PP04_OS02_IS02</b> Copertura (target raggiunti dal Programma) (N. Aziende Sociosanitarie che adottano Programmi di prevenzione <b>universale e/o selettiva</b> rivolti agli adolescenti e giovani, orientati allo sviluppo di empowerment e competenze personali rispetto al consumo di sostanze psicoattive legali e illegali e a fenomeni quali l'internet addiction, in setting extra scolastici come i luoghi del divertimento, lo sport, l'associazionismo) /n. Aziende Sociosanitarie del territorio x100	Almeno una attività di prevenzione in ciascuna ASL	Display addiction: 4 gruppi; 59 ragazzi	
<b>PP04_OS03_IS03</b> Copertura (target raggiunti dal Programma) (N. Aziende Sociosanitarie che adottano programmi di prevenzione <b>indicata</b> , anche finalizzati all'intervento precoce, declinati per specifici gruppi vulnerabili (quali gli adolescenti e le loro famiglie, le donne in gravidanza, gli over 65, gli stranieri) o a rischio aumentato/ (n. Aziende Sociosanitarie del territorio) x 100	Almeno una attività di prevenzione in ciascuna ASL	Apertura Spazio SerTeen	

### Obiettivi e indicatori di processo

Obiettivo di processo	Indicatore di processo	Valore atteso locale 2025	Valore osservato 2025	Motivazione eventuale scostamento
Corso di formazione Base sulla Peer Education	Realizzazione di un percorso formativo FAD	Partecipazione di almeno 2 operatori ASL al FAD	Ha partecipato n. 1 operatore dell'ASL	Altri due operatori coinvolti per l'evento a Verbania '26. Formazione in presenza
Confronto e monitoraggio sulle attività di prevenzione prevista dal PP4	Incontri del gruppo dei referenti locali	Partecipazione al 75% degli incontri	L'ASL ha partecipato a n. 4 incontri	

## 4.6. Esserci: Limitazione dei rischi/Riduzione del danno

### Rendicontazione delle attività realizzate nel 2025 a livello locale

L'ASL CN2 ha svolto le seguenti attività:

- Interventi LdR/RdD territoriali e ambulatoriali: nel corso del 2025, il progetto ABS ha realizzato n. 42 interventi territoriali di LdR/RdD in contesti di divertimento, fiere e concerti. Gli interventi hanno permesso di costruire una rete territoriale con enti locali, organizzatori e associazioni che ormai regolarmente richiedono la presenza del servizio. In alcuni interventi è stato offerto anche il servizio di Drug Checking (Codice progetto ProSa n. 5338). A livello ambulatoriale il servizio ha continuato a distribuire regolarmente materiali sterili e preservativi. Inoltre, in occasione della giornata di sensibilizzazione sull'overdose prevista per il giorno 31/08/2025 sono stati realizzati due eventi di sensibilizzazione (il 29/08/2025 presso il Ser.D. di Bra e il 01/09/2025 presso il Ser.D. di Alba) (Codice progetto ProSa n. 4868);
- Partecipazione a n. 4 incontri sottogruppo referenti LdR/RdD: 12/02; 9/05; 31/10; 05/12/2025.
- Realizzazione incontro formativo interno su LdR/RdD. All'interno del percorso ECM "Percorsi di presa in carico e trattamento nelle dipendenze" è stato realizzato un modulo (19/11/25) dedicato alla bassa soglia e alla RdD con la partecipazione degli operatori del progetto ABS e di alcuni enti che sul territorio collaborano con i progetti del Servizio Dipendenze (Caritas Diocesana, Sportello Isi Informazione Salute Immigrati, SAI, ...).
- Prosecuzione screening malattie infettive. Il servizio ha proseguito lo screening delle malattie infettive presso le due sedi di Alba e Bra. In specifico HCV test salivari tot. Alba Bra = n. 183 Screening infettivologi su sangue (MTS HIV HBV) tot. Alba Bra = n. 499.
- Condivisione dei dati all'interno delle Equipe. All'interno del modulo formativo del corso "Percorsi di presa in carico e trattamento nelle dipendenze" del 19/11/25 dedicato alla bassa soglia e alla RdD sono stati condivisi i dati regionali.
- Promozione iniziative comunicative per le giornate tematiche:
  - **"ALCOL PREVENTION DAY 2025"** ricorrenza promossa dall'Osservatorio Nazionale Alcol (ONA) dell'Istituto Superiore Sanità, dall'OMS e dalla Società Italiana di Alcolologia (SIA) prevista per il giorno 18/04/2025. Sul nostro territorio sono state effettuate le seguenti iniziative: la mattina di venerdì 18/04/2025, presso i locali del Ser.D di Alba, è stato organizzato un momento di sensibilizzazione rispetto ai danni provocati dall'alcol e sulla nuova normativa di legge su alcol e guida. Il 19/04/2025, in fascia serale, è stata allestita una postazione con materiale informativo dove è stato possibile eseguire l'alcol test e ricevere consulenza dagli operatori sulle tematiche correlate al consumo di alcol (Codici progetto ProSa n. 4868, 5772).
  - **"WORLD NO TOBACCO DAY"**: nell'ambito del progetto ABS il Servizio Dipendenze dell'ASL CN2 ha effettuato interventi di promozione sul tema specifico del tabacco distribuendo materiale informativo e segnalando alla cittadinanza lo Sportello di Consulenza fumatori di Verduno e la possibilità di una presa in carico presso il Ser.D; tale attività si è

svolta venerdì 30/05/2025 nell'evento "APERITIVI IN CONSOLLE" a Bra e il 31/05/2025 nell'evento "URTIJA" Magliano Alfieri (Codici progetto ProSa n. 4868, 5199)

- **"INTERNATIONAL OVERDOSE AWARENESS DAY"**. Realizzazione in occasione della giornata di sensibilizzazione sull'overdose prevista per il giorno 31/08/2025 di due giornate il 29/08/2025 presso il Ser.D. di Bra e il 01/09/2025 presso il Ser.D. di Alba per informare utenti e popolazione sui rischi legati all'uso di sostanze e sull'importanza della prevenzione dell'overdose (Codici progetto ProSa n. 4868).
- Il Servizio ha inoltre partecipato alla giornata di sensibilizzazione del 26/06/2025 **"Support don't punish"** a Collegno in collaborazione con la rete degli operatori di bassa soglia della Regione Piemonte ed ha organizzato, nello stesso giorno, presso il Ser.D di Alba, una postazione di sensibilizzazione alla cittadinanza (Codici progetto ProSa n. 4868).
- **"WORLD AIDS DAY"**. In occasione del 1° dicembre, giornata mondiale contro la diffusione dell'HIV, è stato realizzato evento a Bra con proiezione film di sensibilizzazione e successivo dibattito (Codici progetto ProSa n. 4868).

### Attori coinvolti

- interni all'ASL: gruppo PLP - referente PP4, gruppo di lavoro interdisciplinare PP4 Dipendenze/Prevenzione, Gruppo di Comunicazione PRP/PLP, Medicina dello Sport.
- esterni all'ASL: Regione Piemonte: Settore Programmazione dei servizi sanitari e sociosanitari, Settore Prevenzione, sanità pubblica, veterinaria e sicurezza alimentare, Gruppo di coordinamento del PP4; Cooperativa Sociale Alice.

### Indicatori di programma

Nome indicatore	Valore atteso locale 2025	Valore osservato 2025	Motivazione eventuale scostamento
<b>PP04_OS04_IS04</b> Copertura (target raggiunti dal Programma) (N. Aziende Sociosanitarie che attuano programmi di riduzione dei rischi e del danno rivolti a target vulnerabili o ad alto rischio non in contatto con i servizi) (n. Aziende Sociosanitarie del territorio) x 100	Almeno un'attività di LdR/RdD a livello territoriale e una a livello ambulatoriale	N. 42 attività di LdR/RdD svolte a livello territoriale  N. 2 attività di LdR/RdD svolte a livello ambulatoriale (+ distribuzione regole di materiali.)	
<b>PP04_OS05_IS05</b> Copertura (target raggiunti dal Programma) (N. Aziende Sociosanitarie che attuano programmi di prevenzione del rischio di trasmissione di malattie infettive rivolti a target vulnerabili o ad alto rischio) / (n. Aziende Sociosanitarie del territorio) x 100	Prosecuzione dello Screening delle malattie infettive	Lo screening malattie infettive è proseguito.	

### Obiettivi e indicatori di processo

Obiettivo di processo	Indicatore di processo	Valore atteso locale 2025	Valore osservato 2025	Motivazione eventuale scostamento
Confronto e monitoraggio sulle attività di RdD e LdR	Incontri del gruppo di lavoro	Partecipazione al 75% degli incontri	L'ASL ha partecipato a n 4 incontri	
Monitoraggio del consumo di sostanze stupefacenti attraverso la condivisione dei dati e il confronto delle attività di Drug Checking	Disponibilità dati	Condivisione dei dati all'interno delle Equipe	Condivisione dati effettuata	

Giornata internazionale di sensibilizzazione sull'Overdose 31 agosto e Support Don't Punish 26 giugno	Iniziative di comunicazione	Promuovere iniziative e/o attività di comunicazione	N 8 iniziative promosse	
Diffusione del significato e delle metodologie della LdR/RdD	Incontro di formazione	Realizzazione di un incontro formativo su LdR e RdD	Incontro realizzato 19.11.25	

## 4.7. La comunicazione nella prevenzione delle dipendenze

### Rendicontazione delle attività realizzate nel 2025 a livello locale

L'ASL CN2 ha svolto le seguenti attività:

- realizzazione di eventi di informazione, sensibilizzazione e comunicazione sociale.  
All'interno della Campagna Regionale "Perdere non è un bel gioco" contro il Gioco d'Azzardo, il nostro Servizio ha allestito una postazione di informazione e sensibilizzazione sul tema presso il Centro Commerciale "Big Store" di Alba in data 28/06/2025 e presso il "Big Store" di Bra in data 04/10/2025.
- promozione iniziative di sensibilizzazione in occasione delle seguenti giornate tematiche (es. Alcohol Prevention Day, Giornata Mondiale senza Tabacco, Giornata Mondiale contro l'AIDS, ecc.):
  - **"SAFER INTERNET DAY"**. In occasione della giornata della sicurezza in Internet è stata organizzato un evento territoriale di sensibilizzazione e formazione ad Alba. Il giorno 10.02.25 alle ore 17,30 è stato presentato il libro "Addomesticare gli schermi" di Michele Marangi in collaborazione con un'associazione e una libreria del territorio. La stessa sera il Prof. Marangi ha tenuto una Lectio Magistralis per operatori, docenti e cittadinanza, sull'educazione digitale. Gli eventi sono stati organizzati in collaborazione con gli Istituti Comprensivi della città e con il patrocinio della Città di Alba (Codici progetto ProSa n. 4868).
  - **"ALCOL PREVENTION DAY 2025"** ricorrenza promossa dall'Osservatorio Nazionale Alcol (ONA) dell'Istituto Superiore Sanità, dall'OMS e in collaborazione con la Società Italiana di Alcolologia (SIA) prevista per il giorno 18/04/2025. Sul nostro territorio sono state effettuate le seguenti iniziative: la mattina di venerdì 18/04/2025, presso i locali del Ser.D di Alba, è stato organizzato un momento di sensibilizzazione rispetto ai danni provocati dall'alcol e sulla nuova normativa di legge su alcol e guida. Il 19/04/2025, in fascia serale, è stata allestita una postazione con materiale informativo dove è stato possibile eseguire l'alcol test e ricevere consulenza dagli operatori sulle tematiche correlate al consumo di alcol (Codici progetto ProSa n. 4868, 5772).
  - **"WORLD NO TOBACCO DAY"**: nell'ambito del progetto ABS il Servizio Dipendenze dell'ASL CN2 ha effettuato interventi di promozione sul tema specifico del tabacco distribuendo materiale informativo e segnalando alla cittadinanza lo Sportello di Consulenza fumatori di Verduno e la possibilità di una presa in carico presso il Ser.D; tale attività si è svolta venerdì 30/05/2025 nell'evento "APERITIVI IN CONSOLLE" a Bra e il 31/05/2025 nell'evento "URTIJA" Magliano Alfieri (Codici progetto ProSa n. 4868, 5199).
  - **"INTERNATIONAL OVERDOSE AWARENESS DAY"**. Realizzazione in occasione della giornata di sensibilizzazione sull'overdose prevista per il giorno 31/08/2025 di due giornate il 29/08/2025 presso il Ser.D. di Bra e il 01/09/2025 presso il Ser.D. di Alba per informare la popolazione sui rischi legati all'uso di sostanze e sull'importanza della prevenzione dell'overdose (Codici progetto ProSa n. 4868).
  - Il Servizio ha inoltre partecipato alla giornata di sensibilizzazione del 26/06/2025 **"support don't punish"** a Collegno in collaborazione con la rete degli operatori di bassa soglia della

Regione Piemonte ed ha organizzato, nello stesso giorno, presso il Ser.D di Alba, una postazione di sensibilizzazione alla cittadinanza (Codici progetto ProSa n. 4868).

- **“WORLD AIDS DAY”**. In occasione del 1 dicembre, giornata mondiale contro la diffusione dell’HIV, è stato realizzato evento a Bra con proiezione film di sensibilizzazione e successivo dibattito (Codici progetto ProSa n. 4868).

### Attori coinvolti

- interni all’ASL: gruppo PLP - referente PP4, gruppo di lavoro interdisciplinare PP4 Dipendenze/Prevenzione; Gruppo di Comunicazione PRP/PLP.
- esterni all’ASL: Regione Piemonte: Settore Prevenzione, sanità pubblica veterinaria e sicurezza alimentare, Settore Programmazione dei servizi sanitari e sociosanitari, Gruppo di coordinamento del PP4, Gruppo di lavoro GAP; Volontari della Fondazione Ospedale Verduno; Enti Locali, Coop. Soc. Alice.

### Indicatori di programma

Nome indicatore	Valore atteso locale 2025	Valore osservato 2025	Motivazione eventuale scostamento
<b>PP04_OT06_IT05</b> Comunicazione ed informazione Realizzazione di interventi di informazione e comunicazione sociale (compreso il marketing sociale) mirate a target e contesti specifici (ad es. amministratori, opinion leader, scuole, genitori, educatori sociali, operatori, associazioni, ecc.)	Iniziative di sensibilizzazione, rendicontate nel PLP	N 10 iniziative rendicontate	

### Obiettivo e indicatore di processo

Obiettivo di processo	Indicatore di processo	Valore atteso locale 2025	Valore osservato 2025	Motivazione eventuale scostamento
Sensibilizzazione in occasione delle giornate tematiche OMS	Eventi in occasione di giornate tematiche	Almeno un evento in occasione di giornate tematiche	Sono stati organizzati eventi in occasione di n. 6 giornate tematiche	

## 4.8. Equità e attività regolativa: impatto LR 9/2016 “Norme per la prevenzione e il contrasto alla diffusione del gioco d’azzardo patologico”

### Rendicontazione delle attività realizzate nel 2025 a livello locale

L’ASL CN2 ha svolto le seguenti attività:

- Invio dati anonimi pazienti GAP in carico (tramite HTH/cartelle regionali). Il servizio ha provveduto ad inviare i dati anonimi dei pazienti GAP attraverso le piattaforme e gli applicativi previsti.
- Personalizzazione e distribuzione materiale multilingue. Il Centro Steadycam ha collaborato alla realizzazione concettuale e grafica dei materiali multilingue prodotti dalla Regione. Il materiale pervenuto è stato esposto nelle due sale d’attesa di Alba e Bra del Servizio Dipendenze. Siamo in attesa di ulteriore materiale da distribuire da parte della Regione.
- Il progetto AT Stake 3 ha realizzato le seguenti azioni:  
**Gruppo di sostegno, aggancio e ascolto dei giocatori problematici.** In totale i giocatori che hanno usufruito del gruppo sono stati 18, mentre i partecipanti attivi nel 2025 sono 8. Nel mese

di gennaio si è realizzata una giornata intensiva di lavoro terapeutico con i partecipanti del gruppo; a tale iniziativa hanno aderito 8 pazienti.

**Counseling orientativo/informativo:** lo sportello telefonico ha ricevuto nel 2025 7 richieste da familiari o giocatori al di fuori della presa in carico del Serd; le istanze portate sono state di tipo informativo/orientativo rispetto ai servizi territoriali o la possibilità di accedere a percorsi comunitari.

**Eventi rivolti alla popolazione:** questa azione si è concretizzata aderendo ad alcune attività pianificate dalla regione all'interno della campagna di contrasto al gioco d'azzardo patologico che si rivolge a tutto il territorio piemontese.

Costituzione di un gruppo di sostegno di familiari per affrontare la patologia dei loro cari. Il gruppo è iniziato il 31 gennaio, in totale hanno fatto accesso al gruppo 28 parenti ed ad oggi partecipano attivamente 8 persone.

**Attività formativa con gli studenti delle scuole secondarie di secondo grado:** la formazione PUNTA SU DI TE è stata richiesta da 6 istituti secondari di secondo grado, per un totale di 32 classi. In totale gli studenti che abbiamo formato sono stati 551 (Codici progetto ProSa n. 4873).

### Attori coinvolti

- interni all'ASL: gruppo PLP - referente PP4, gruppo di lavoro interdisciplinare PP4 Dipendenze/Prevenzione, Centro Steadycam.
- esterni all'ASL: Regione Piemonte: Settore Prevenzione, sanità pubblica, veterinaria e sicurezza alimentare, Settore Programmazione dei servizi sanitari e sociosanitari, Gruppo di coordinamento del PP4; IRES; OED; Cooperativa Sociale Alice.

### Indicatori di programma

*non previsti*

### Obiettivi e indicatori di processo

Obiettivo di processo	Indicatore di processo	Valore atteso locale 2025	Valore osservato 2025	Motivazione eventuale scostamento
Superamento barriere linguistiche rispetto all'informazione sul DGA	Presenza del materiale	Personalizzazione e distribuzione del materiale multilingue DGA	Materiale DGA personalizzato e distribuito	



**PP5**  
**SICUREZZA NEGLI AMBIENTI DI VITA**

**Rendicontazione 2025**

<b>Area Incidenti Domestici</b>
<p><b>Referente del programma:</b>  <i>Alessi Daniela</i> – <i>Dirigente Biologa – Referente aziendale Rete HPH</i>                  S.S.D. Epidemiologia, promozione salute e coordinamento attività di prevenzione - Dipartimento di Prevenzione                  e.mail: <a href="mailto:dalessi@aslcn2.it">dalessi@aslcn2.it</a>; tel. 0173/316638</p>
<p><b>Componenti del gruppo di lavoro:</b>  <i>Bussolino Francesco</i> – <i>Assistente tecnico geometra - Mobility manager</i>                  S.C. Servizi Tecnici  <i>Picciotto Giulia</i> – <i>Dirigente medico - RePES</i>                  S.S.D. Epidemiologia, promozione salute e coordinamento attività di prevenzione - Dipartimento di Prevenzione  <i>Ruata Alfredo</i> – <i>Tecnico della Prevenzione negli Ambienti e nei Luoghi di lavoro</i>                  S.C. Servizio Igiene e Sanità Pubblica – Dipartimento di Prevenzione</p>
<b>Area Incidenti Stradali</b>
<p><b>Referente del programma:</b>  <i>Occhetto Carmela</i> – <i>Dirigente Psicologa</i>                  Referente Area Prevenzione - S.C. Servizio Dipendenze Patologiche – Dipartimento Patologia delle Dipendenze; S.C. Psicologia                  e.mail: <a href="mailto:sert.alba@aslcn2.it">sert.alba@aslcn2.it</a>; tel. tel. 0173/316.210</p>
<p><b>Componenti del gruppo di lavoro:</b>  <i>Bertolusso Sara</i> – <i>Educatore professionale – Borsista</i>                  S.C. Servizio Dipendenze Patologiche – Dipartimento Patologia delle Dipendenze  <i>Bussolino Francesco</i> – <i>Assistente tecnico geometra - Mobility manager</i>                  S.C. Servizi Tecnici  <i>Menga Angelamaria</i> – <i>Dirigente Psicologa</i>                  S.C. Servizio Dipendenze Patologiche – Dipartimento Patologia delle Dipendenze  <i>Merlo Valentino</i> – <i>Educatore professionale - Referente Rete Safe Night</i>                  S.C. Servizio Dipendenze Patologiche – Dipartimento Patologia delle Dipendenze  <i>Zanatta Stefano</i> – <i>Educatore professionale</i>                  S.C. Servizio Dipendenze Patologiche – Dipartimento Patologia delle Dipendenze</p>

## 5.1 Promozione della mobilità sostenibile

### Rendicontazione delle attività realizzate nel 2025 a livello locale

- Il territorio dell'ASL CN2 non presenta Comuni al di sopra dei 100.000 abitanti, per i quali sia d'obbligo l'adozione di un PUMS, pertanto, rispetto alle attività inerenti la mobilità sostenibile realizzate dai Comuni del territorio si fa riferimento a quanto rilevato dalla mappatura attuata nell'ambito del PP2 – Azione 2.6 (Codice progetto ProSa n. 6048). In particolare 8 Comuni hanno dichiarato di aver attivato il Pedibus per i bambini delle scuole elementari, 18 hanno piste ciclabili e 1 ha attivato il carsharing.
- Relativamente a PUMS deliberati da Comuni afferenti al territorio dell'ASL CN2, non sono pervenute richieste di parere igienico – sanitario, né varianti a PRGC specifiche sul tema della mobilità. Tuttavia, nell'ambito di alcuni procedimenti per l'adozione di varianti dei piani regolatori comunali, sono stati oggetto di valutazione interventi che potranno determinare variazioni locali della mobilità, con particolare riguardo a flussi di traffico, sicurezza stradale e pedonale. Valutazioni di merito sono state altresì effettuate nell'ambito di alcuni procedimenti di autorizzazione ambientale comportanti incrementi dei flussi di traffico da e verso le aziende interessate.
- In occasione della settimana della mobilità sostenibile, (Codice progetto ProSa n. 5807) il mobility manager aziendale dell'ASL CN2, in collaborazione con diverse strutture ha realizzato un'iniziativa per promuovere il servizio di carpooling aziendale, organizzando una gara tra gli utenti, che ha premiato con un buono in denaro i primi tre che avessero risparmiato più anidride carbonica (CO<sub>2</sub>) durante il periodo. Altre iniziative realizzate:
  - per tutti i dipendenti:
    - aumento del cashback del servizio di carpooling ottenuto per ogni viaggio condiviso, tra il 15 e il 21 settembre;
    - il rimborso parziale degli abbonamenti al trasporto pubblico locale e al servizio di trasporto a chiamata conTrasporto;
  - per dipendenti e utenti:
    - attivazione del servizio di trasporto a chiamata “conTrasporto”, che si avvale di piccoli pullman da massimo 9 posti per collegare il territorio alle sedi operative dell'ASL;
    - inaugurazione di stalli per parcheggio biciclette presso l'Ospedale di Verduno, in un'area chiusa, con disponibilità di corrente per la ricarica di quelle elettriche (<https://www.aslcn2.it/settimana-europea-della-mobilita-2/>).
- sul sito dell'ASL è stata pubblicizzata la piattaforma “Muoversi in Piemonte” (<https://www.muoversinpiemonte.it>), sia sulla pagina dedicata alla settimana europea della mobilità, sia su quella relativa ai progetti ASL inerenti la sostenibilità ambientale, sulla quale è anche stato pubblicato il flyer realizzato a livello regionale (<https://www.aslcn2.it/azienda-asl-cn2/sostenibilita-ambientale/mobilita-sostenibile/>).

### Attori coinvolti

- interni all'ASL: Referenti PP5 – Area incidenti stradali e Area incidenti domestici; Gruppo di lavoro PP5; Referente e Gruppo di lavoro PP2; Referente e Gruppo di lavoro PP9; Dipartimento di Prevenzione - S.S.D. Epidemiologia, promozione salute e coordinamento attività di prevenzione, S.C. SIAN, S.C. Servizio Igiene e Sanità Pubblica; Dipartimento Patologia delle Dipendenze; Mobility manager aziendale – S.C. Servizi Tecnici; Direzione Generale; S.S. Progetti, Ricerca e Innovazione.
- esterni all'ASL: aziende partecipanti alla Rete del Progetto Talenti Latenti; Comuni.

**Indicatori di programma**

Nome indicatore	Valore atteso locale 2025	Valore osservato al 31.12.2025	Motivazione eventuale scostamento
<b>PP05_OS01_IS01</b> Piani Urbani di Mobilità Sostenibile (PUMS) (N. di Piani Urbani di Mobilità Sostenibile (PUMS) nei quali la ASL ha espresso un contributo nell'ambito del procedimento di VAS) / (N. totale di PUMS) x 100	Espressione di parere nei procedimenti di VAS relativi a PUMS o a varianti dei piani regolatori comunali che interessino la mobilità, avviati sul territorio di competenza* * v. azione 9.7	N. 0 pareri espressi su 0 procedimenti di VAS relativi a PUMS o a varianti dei piani regolatori comunali sulla mobilità, avviati sul territorio di competenza	Non sono pervenute richieste specifiche inerenti a PUMS o varianti dei PRG in tema di mobilità. All'interno di alcune varianti inerenti ad interventi edilizi sono state oggetto di valutazione le conseguenti previsioni di traffico e/o pedonalizzazione

**Obiettivo e indicatore di processo**

Obiettivo di processo	Indicatore di processo	Valore atteso locale 2025	Valore osservato al 31.12.2025	Motivazione eventuale scostamento
Mappatura dei PUMS esistenti e delle attività inerenti la mobilità sostenibile	Mappatura	Aggiornamento mappatura	Mappatura aggiornata: 36% comuni che hanno realizzato attività o infrastrutture per la mobilità sostenibile	
Creazione evento durante la settimana della mobilità sostenibile	Presenza evento	Creazione e realizzazione evento	Evento realizzato	
Realizzazione e diffusione flyer sulla piattaforma Muoversi in Piemonte	Flyer	Diffusione flyer	Flyer diffuso	

**Altre attività di iniziativa locale**

Gli operatori del Dipartimento di Prevenzione hanno incontrato il Mobility Manager in diverse occasioni, al fine di valutare modalità di organizzazione e diffusione delle iniziative per promuovere metodi alternativi di mobilità, anche nell'ottica di ridurre l'afflusso di autoveicoli all'ospedale di Verduno.

**5.2 Prevenzione degli incidenti domestici****Rendicontazione delle attività realizzate nel 2025 a livello locale**

- Il report annuale sugli incidenti domestici preparato a livello regionale, redatto sulla base dei dati delle sorveglianze di popolazione Okkio alla Salute, PASSI e Passi d'Argento è stato integrato con i dati riferiti alla popolazione Asl CN2 e pubblicato sul sito aziendale <https://www.aslcn2.it/la-sicurezza-domestica-in-asl-cn2/>
- A completamento del report, è stata realizzata anche la pubblicazione scientifica "Stime di incidenza degli infortuni domestici in ASL CN2 nel biennio 2023-2024 attraverso i dati delle sorveglianze PASSI e PASSI di Argento" (<https://www.ledijournals.com/ojs/index.php/BE-ASLCN2/article/view/3190>) pubblicata all'interno della rivista scientifica Open Access curata dal Dipartimento di Prevenzione dell'ASL CN2 "Bollettino Epidemiologico e Prospettive di Sanità Pubblica" (BE.PSP).
- Il percorso di formazione "Accrescere le competenze genitoriali su alcuni determinanti della salute dei bambini" è stato diffuso a tutti gli operatori sanitari dell'azienda, MMG e PLS e a tutti i potenziali interessati, comprendendo associazioni, enti del terzo settore e asili nido. Per l'ASL Cn2 sono stati registrati n. 21 partecipanti (1 assistente amministrativo, 1 collaboratore amministrativo prof.le, 1 dietista, 2 educatori prof.li, 10 infermieri, 1 logopedista, 2 medici, 3 operatori socio-sanitari).

**Attori coinvolti**

- interni all'ASL: Referenti PP5 – Area incidenti stradali e Area incidenti domestici; Gruppo di lavoro PP5; Referente e Gruppo di lavoro PP2; Referente e Gruppo di lavoro PP9; Referente e Gruppo di lavoro PL11; Dipartimento di Prevenzione - S.S.D. Epidemiologia, promozione salute e coordinamento attività di prevenzione, S.C. SIAN, S.C. Servizio Igiene e Sanità Pubblica; Dipartimento Materno Infantile: S.C. Ostetricia, Ginecologia e Ginecologia Oncologica, Consultori; S.C. Pediatria; S.C. Distretti 1 e 2; Gruppo multi professionale del DMI ad integrazione del consultorio territoriale; S.C. Dipsa; Gruppo aziendale “Comunicazione PRP/PLP”; S.C. Informatica, Telecomunicazioni e Sistemi Informativi; etc.
- esterni all'ASL: Regione Piemonte; MMG; PLS.

**Indicatori di programma**

Nome indicatore	Valore atteso locale 2025	Valore osservato al 31.12.2025	Motivazione eventuale scostamento
<b>PP05_OT02_IT02</b> Formazione Operatori sanitari e sociosanitari – ambito età pediatrica Presenza di offerta formativa per gli operatori sanitari (inclusi i MMG e i PLS) e sociosanitari finalizzata allo sviluppo della cultura della sicurezza degli ambienti domestici e della strada e alla crescita delle competenze genitoriali connesse alla prevenzione degli incidenti domestici e stradali in età infantile	Partecipazione al percorso di formazione “Accrescere le competenze genitoriali su alcuni determinanti della salute dei bambini”	n. 21 partecipanti	
<b>PP05_OT03_IT04</b> Comunicazione e informazione Disponibilità di iniziative/strumenti/materiali di comunicazione per diffondere la cultura della sicurezza in ambiente domestico e sulla strada nelle comunità locali	- Diffusione del report regionale incidenti domestici: inserimento sul sito aziendale e invio ai MMG e PLS. - Realizzazione e diffusione di un report locale sugli incidenti domestici	- integrazione e diffusione del report regionale incidenti domestici - realizzazione pubblicazione di un report con i dati locali sugli incidenti domestici	

### 5.3 Prevenzione delle cadute in ambiente domestico nella popolazione anziana (azione equity-oriented)

**Rendicontazione delle attività realizzate nel 2025 a livello locale**

- Anche nel corso del 2025 sono proseguite le attività del progetto ProSol Senior (codice progetto ProSa 5817) per il mantenimento del tavolo intersettoriale nelle zone svantaggiate individuate sul territorio dell'ASL CN2, che corrispondono al Comune di Cortemilia, sito in un'area isolata e distante dai centri principali (Verduno – sede del Presidio Ospedaliero dell'ASL – Alba e Bra) e nel quale la popolazione è prevalentemente anziana, e del progetto dedicato al quartiere Bescurone, un quartiere di edilizia popolare a Bra (codice progetto ProSa 6733), caratterizzato dalla presenza di famiglie in condizioni di svantaggio socio economico e prevalenza di anziani. In entrambi i casi il tavolo è composto da ASL, Comune, Consorzio Socio-Assistenziale e Associazioni del territorio. Nel corso dell'anno in entrambi i luoghi sono state mantenute le attività già avviate negli anni precedenti, quindi il mantenimento dell'appartamento didattico come ritrovo degli anziani a Cortemilia, con la presenza di assistenti sociali e di un'operatrice del Dipartimento di Prevenzione, e dell'ambulatorio ad accesso libero a Bra, con la presenza di un IFEC e un'assistente sociale. Durante l'anno sono state poi realizzate specifiche attività inerenti

le cadute degli anziani: la conduzione di un progetto di ricerca in collaborazione con il SUIISM, Struttura universitaria interdipartimentale per le Scienze Motorie dell'Università di Torino e la realizzazione di un corso per caregiver in cui, tra gli argomenti, è stata trattata nello specifico la sicurezza domestica. Lo studio SUIISM ha permesso di indagare alcune dimensioni legate all'autonomia e alla qualità della vita degli anziani e alla capacità di eseguire un "doppio compito" motorio, nella fattispecie camminare e rispondere a una chiamata sullo smartphone, dato il frequente utilizzo di questi dispositivi anche in età avanzata e la probabilità di cadere ad esso associata. Le valutazioni sono state eseguite prima e dopo la conduzione di un programma di attività motoria composto da camminate e da esercizi specifici per gli arti superiori da eseguire durante l'attività di cammino. I risultati di questo studio saranno analizzati e pubblicati nel corso del 2026.

- n. 9 operatori dell'ASL (2 collaboratori amministrativi professionali, 1 fisioterapista, 2 infermieri, 2 operatori socio-sanitari 1 tecnico di radiologia e 1 tecnico di laboratorio) hanno partecipato alla FAD sulla prevenzione degli incidenti domestici con particolare attenzione alle cadute degli anziani.
- Oltre alla lezione sulla prevenzione degli incidenti domestici proposta nell'ambito del Corso Caregiver (codice progetto ProSa 6719), che nel 2025 è stato realizzato in 3 edizioni (Alba, Bra e Cortemilia) nel corso dell'anno, in collaborazione con ArCiBra, per il progetto "Senior in Azione!" (codice progetto ProSa 6685) sono stati svolti incontri aperti ai cittadini nei Comuni di Monticello d'Alba e Neive.

### Attori coinvolti

- interni all'ASL: Referenti PP5 – Area incidenti domestici; Gruppo di lavoro PP5; Referente e Gruppo di lavoro PP2; Referenti aziendali di prevenzione e cronicità PL12; Gruppo di lavoro PL12; Dipartimento di Prevenzione - S.S.D. Epidemiologia, promozione salute e coordinamento attività di prevenzione, S.C. SIAN; S.C. Distretti 1 e 2; S.S. Progetti, Ricerca e Innovazione; S.C. D.I.P.Sa; S.C. Nutrizione Clinica e Disturbi del Comportamento Alimentare; Gruppo aziendale "Comunicazione PRP/PLP.
- esterni all'ASL: Comuni; Enti Gestori Socio-assistenziali; Terzo settore; UNITO-SUIISM, Arci Bra, etc..

### Indicatori di programma

Nome indicatore	Valore atteso locale 2025	Valore osservato al 31.12.2025	Motivazione eventuale scostamento
<b>PP05_OT04_IT05</b> Lenti di equità Un tavolo per ogni territorio individuato	Mantenimento del tavolo intersettoriale	Mantenimento dei tavoli intersettoriali	
<b>PP05_OT04_IT05</b> Lenti di equità Percentuale di ASL con almeno un percorso formativo	Realizzazione percorso formativo locale	Percorso formativo locale realizzato	
<b>PP05_OT02_IT03</b> Formazione Operatori Sanitari e Sociosanitari – ambito anziani Presenza di offerta formativa per gli operatori Sanitari e Sociosanitari (inclusi i MMG), i collaboratori familiari e i caregiver per la prevenzione degli incidenti negli ambienti domestici tra gli anziani, anche attraverso il corretto uso dei farmaci	Partecipazione alla FAD sulla prevenzione degli incidenti domestici con particolare attenzione agli anziani	Partecipazione alla FAD sulla prevenzione degli incidenti domestici con particolare attenzione agli anziani	

## 5.4 Promozione della guida responsabile – Rete Safe Night Piemonte

### Rendicontazione delle attività realizzate nel 2025 a livello locale

- Come concordato negli incontri regionali, il nostro servizio ha utilizzato la piattaforma EU-Survey per il caricamento dati da questionari, schede osservative e schede uscite. Inoltre un operatore del Centro Steadycam si è occupato della predisposizione dei format e del monitoraggio dei dati e della loro trasmissione ai referenti regionali.
- Il Centro Steadycam ASL CN2 ha proseguito le attività di comunicazione sulla promozione della salute attraverso il proprio account Instagram. Inoltre, anche l'account Instagram del progetto ABS ha pubblicato informazioni di promozione salute e riduzione del danno.
- Le attività svolte sono state inserite nel progetto precompilato "Rete Safe Night Piemonte" della banca dati ProSa (codice progetto 5338).
- Il 7/02/25 presso il Circolo Arci Cinema Vekkio è stato realizzato un evento informativo con la proiezione di un documentario sugli interventi della Riduzione del Danno in Nord America. Dopo il film è stato realizzato un dibattito con interventi di esperti e domande del pubblico.

### Attori coinvolti

- interni all'ASL: Dipartimenti di Prevenzione, Dipartimenti Dipendenze.
- esterni all'ASL: Settore Prevenzione, Sanità pubblica, veterinaria e sicurezza alimentare, Referenti della rete delle ASL piemontesi, Settore Pianificazione e programmazione trasporti e infrastrutture, Agenzia per la Mobilità Piemontese, Enti locali, Terzo settore che si occupa del loisir notturno, Forze dell'ordine, Coop. Alice.

### Indicatori di programma

Nome indicatore	Valore atteso locale 2025	Valore osservato al 31.12.2025	Motivazione eventuale scostamento
<b>PP05_OT03_IT04</b> Comunicazione e informazione Disponibilità di iniziative/strumenti/materiali di comunicazione per diffondere la cultura della sicurezza in ambiente domestico e sulla strada nelle comunità locali	Realizzazione di almeno 1 intervento di comunicazione/informazione	Intervento realizzato il 7/02/25	

### Obiettivo e indicatore di processo

Obiettivo di processo	Indicatore di processo	Valore atteso locale 2025	Valore osservato al 31.12.2025	Motivazione eventuale scostamento
Mantenimento della rete Safe Night Piemonte	Incontri della rete	Partecipazione ad almeno 3 riunioni della Rete	Il referente ASL ha partecipato a 5 riunioni della rete in data: 23/01; 11/02; 4/03; 8/05; 17/09.	
Utilizzo piattaforma EU-survey	Presenza di dati deducibili dall'inserimento in piattaforma della scheda uscite, etilometro e di osservazione	Utilizzo piattaforma per inserimento dati	Piattaforma utilizzata	

## 5.5 Prevenzione degli incidenti stradali

### Rendicontazione delle attività realizzate nel 2025 a livello locale

Nel corso dell'anno l'ASL CN2 ha realizzato le seguenti attività:

- il Report regionale sugli incidenti stradali è stato diffuso attraverso la pubblicazione sul sito aziendale (<https://www.aslcn2.it/lincidentalita-stradale-in-piemonte-rapporto-2025-rilevazione-e-dati-degli-incidenti-stradali-sul-territorio-piemontese/>);
- n. 21 operatori dell'ASL hanno partecipato al percorso di formazione “Accrescere le competenze genitoriali su alcuni determinanti della salute dei bambini” che comprende anche gli incidenti stradali e l'uso dei dispositivi di sicurezza (trasversale ai PP2, PP5, PP9, PL11), ved. Azione 5.2;
- il Direttore del Dipartimento per le Dipendenze ha incontrato il Presidente della Commissione medico-legale dell'ASL CN2 per presentare il materiale informativo sugli incidenti stradali per i soggetti a cui è stata ritirata la patente per guida sotto l'effetto di sostanze stupefacenti o alcol prodotto a livello regionale e organizzarne la diffusione in occasione degli incontri con gli utenti e presso gli ambulatori del Ser.D. La sezione locale dell'Ordine degli avvocati è stata invece contattata via email e telefonica per coordinare la distribuzione del materiale anche con l'ASL CN1.

### Attori coinvolti

- interni all'ASL: Referente PP5 – Area incidenti stradali e Area incidenti domestici; Gruppo di lavoro PP5; Referente e Gruppo di lavoro PP4; Referente e Gruppo di lavoro PP2; Referente e Gruppo di lavoro PP9; Referente e Gruppo di lavoro PL11; S.C. Medicina Legale - Dipartimento di Prevenzione; Dipartimento Dipendenze; Ufficio Comunicazione ASL.
- esterni all'ASL: Uffici NOT Prefetture; Regione.

### Indicatori di programma

Nome indicatore	Valore atteso locale 2025	Valore osservato al 31.12.2025	Motivazione eventuale scostamento
<b>PP05_OT02_IT02</b> Formazione Operatori sanitari e sociosanitari – ambito età pediatrica. Presenza di offerta formativa per gli operatori sanitari (inclusi i MMG e i PLS) e sociosanitari finalizzata allo sviluppo della cultura della sicurezza degli ambienti domestici e della strada e alla crescita delle competenze genitoriali connesse alla prevenzione degli incidenti domestici e stradali in età infantile	Partecipazione al percorso di formazione “Accrescere le competenze genitoriali su alcuni determinanti della salute dei bambini”	Partecipazione di n. 21 operatori ASL CN2	
<b>PP05_OT03_IT04</b> Comunicazione e informazione Disponibilità di iniziative/strumenti/materiali di comunicazione per diffondere la cultura della sicurezza in ambiente domestico e sulla strada nelle comunità locali	Publicazione del report incidenti stradali sui siti aziendali	Publicazione del report	

### Obiettivo e indicatore di processo

Obiettivo di processo	Indicatore di processo	Valore atteso locale 2025	Valore osservato al 31.12.2025	Motivazione eventuale scostamento
Collaborazione con le Commissioni medico-legali e la sezione locale dell'Ordine degli avvocati	Incontri con le Commissioni medico-legali e la sezione locale dell'Ordine degli avvocati	Almeno un incontro e distribuzione di materiale informativo	Incontro e diffusione realizzati	



**PP6**

## **PIANO MIRATO DI PREVENZIONE**

### **Rendicontazione 2025**

#### **Referente del programma:**

**Corino Pietro** – *Tecnico della Prevenzione negli Ambienti e nei Luoghi di lavoro*  
*Incaricato funzione organizzativa Pianificazione, ricerca e formazione Dipartimento di Prevenzione e Coordinamento S.Pre.S.A.L. - Referente Sistema Infor.MO. e Piano Edilizia*  
 S.C. Servizio Prevenzione e Sicurezza negli Ambienti di Lavoro – Dipartimento di Prevenzione  
 e.mail: [pcorino@aslc2.it](mailto:pcorino@aslc2.it); tel. 0173/316601

#### **Sostituto:**

**Calabretta Giuseppe** – *Dirigente Medico*  
*Direttore Dipartimento di Prevenzione (dal 21.1.2026) e S.C. Servizio Prevenzione e Sicurezza negli Ambienti di Lavoro*  
 e.mail: [gcalabretta@aslc2.it](mailto:gcalabretta@aslc2.it); tel. 0173/316643

#### **Componenti del gruppo di lavoro:**

**Alessandria Caterina** – *Assistente Amministrativo*  
 S.C. Servizio Prevenzione e Sicurezza negli Ambienti di Lavoro – Dipartimento di Prevenzione

**Antonioti Irene** – *Tecnico della Prevenzione negli Ambienti e nei Luoghi di lavoro*  
 S.C. Servizio Prevenzione e Sicurezza negli Ambienti di Lavoro – Dipartimento di Prevenzione

**Barbarossa Manuela** – *Assistente Amministrativo*  
 S.C. Servizio Prevenzione e Sicurezza negli Ambienti di Lavoro – Dipartimento di Prevenzione

**Conti Irene** – *Tecnico della Prevenzione negli Ambienti e nei Luoghi di lavoro*  
 S.C. Servizio Prevenzione e Sicurezza negli Ambienti di Lavoro - Dipartimento di Prevenzione

**Familiari Anna** – *Dirigente Medico - Referente aziendale WHP*  
 S.C. Servizio Prevenzione e Sicurezza negli Ambienti di Lavoro – Dipartimento di Prevenzione

**Farulla Rodolfo** – *Tecnico della Prevenzione negli Ambienti e nei Luoghi di lavoro*  
 S.C. Servizio Prevenzione e Sicurezza negli Ambienti di Lavoro – Dipartimento di Prevenzione

**Giraudi Giulia** – *Dirigente Medico*  
 S.C. Servizio Prevenzione e Sicurezza negli Ambienti di Lavoro – Dipartimento di Prevenzione

**Ghisa Anna** – *Tecnico della Prevenzione negli Ambienti e nei Luoghi di lavoro*  
*Incaricato di funzione professionale di professionista esperto: nuovi insediamenti produttivi, luoghi di lavoro e procedimenti autorizzativi - Referente Sistema Infor.MO.*  
 S.C. Servizio Prevenzione e Sicurezza negli Ambienti di Lavoro – Dipartimento di Prevenzione

**Grosso Matteo** – *Tecnico della Prevenzione negli Ambienti e nei Luoghi di lavoro*  
 S.C. Servizio Prevenzione e Sicurezza negli Ambienti di Lavoro - Dipartimento di Prevenzione

**Leone Alessandro** – *Dirigente Chimico*

S.C. Servizio Prevenzione e Sicurezza negli Ambienti di Lavoro – Dipartimento di Prevenzione

**Malvicino Riccardo** – *Collaboratore Tecnico*

S.C. Servizio Prevenzione e Sicurezza negli Ambienti di Lavoro – Dipartimento di Prevenzione

**Molino Antonello** – *Collaboratore Tecnico*

S.C. Servizio Prevenzione e Sicurezza negli Ambienti di Lavoro – Dipartimento di Prevenzione

**Rivetti Alessandro** – *Assistente Amministrativo*

S.C. Servizio Prevenzione e Sicurezza negli Ambienti di Lavoro – Dipartimento di Prevenzione

**Saltetti Marisa** – *Tecnico della Prevenzione negli Ambienti e nei Luoghi di lavoro*

*Incaricato di funzione professionale di professionista esperto: sicurezza in agricoltura e selvicoltura*

*- Referente Regionale e Nazionale Piano Agricoltura*

S.C. Servizio Prevenzione e Sicurezza negli Ambienti di Lavoro – Dipartimento di Prevenzione

**Tarditi Marianna** - *Assistente Sanitaria*

S.C. Servizio Prevenzione e Sicurezza negli Ambienti di Lavoro – Dipartimento di Prevenzione

## 6.1 Ridefinizione del coordinamento degli attori istituzionali

### Rendicontazione delle attività realizzate nel 2025 a livello locale

Per quanto riguarda gli Organismi Provinciali di Vigilanza, in data 01 luglio 2025 ha avuto luogo un incontro relativo all'OPV di Asti, mentre nel corso del 2025 non sono stati fissati incontri da parte del coordinatore dell'OPV di Cuneo.

Nel corso dell'anno 2025 i componenti dei vari gruppi di lavoro Regionali attivati per i Piani Mirati di Prevenzione (Edilizia, Agricoltura, Cancerogeni, Sovraccarico biomeccanico, Stress e WHP), del Gruppo Regionale di Medicina del Lavoro, e del Nucleo Tecnico Regionale sul rischio chimico hanno partecipato ai vari momenti di incontro e/o aggiornamento delle attività.

Nell'anno inoltre un'operatrice del Servizio ha partecipato al Convegno Nazionale Agricoltura che si è tenuto a Firenze nelle giornate del 10 e 11 luglio 2025 in qualità di referente Regionale Agricoltura.

### Attori coinvolti

- interni all'ASL: Direttore del Servizio, Coordinatore pers. Vigilanza per gli Organismi Provinciali di Vigilanza e tutti gli operatori dello S.Pre.S.A.L. facenti parte dei GdLT e Tecnici.
- esterni all'ASL: Settore Prevenzione, sanità pubblica veterinaria e sicurezza alimentare, componenti delle ASL facenti parte del CRC e dell'Ufficio Operativo regionale, Spresal Asl AT e CN1 componenti degli Organismi Provinciali di Vigilanza, Inail e INPS Cuneo e AT, ITL Cuneo, VVFF.

### Indicatori di programma

*non previsti*

## 6.2 Sistema informativo

### Rendicontazione delle attività realizzate nel 2025 a livello locale

#### Sistemi informativi:

Anche nel corso dell'anno 2025, come negli anni precedenti, il **Sistema Informativo SPreSAL Web** è stato utilizzato per il caricamento dei dati di attività del Servizio.

E' in utilizzo l'integrazione con i dati MUDE PIEMONTE per quanto attiene alle notifiche preliminari nei cantieri edili e la piattaforma NPLA per registrazione informatica dei Piani Amianto.

#### **Flussi-INAIL-Regioni:**

Nel corso del 2025 non sono stati organizzati dagli Enti preposti incontri formativi sui Flussi.

Nell'anno corrente il Servizio ha partecipato alla redazione del Bollettino Epidemiologico e Prospettive di Sanità Pubblica (BE.PSP), rivista Open Access dell'ASL CN2 curata dal Dipartimento di Prevenzione dell'ASL CN2 presso l'editore Ledizioni SRL, con due contributi e nello specifico:

- *“Lavoro e salute nel territorio dell'ASL CN2: Eventi infortunistici e tecnopatie pre e post pandemia 2019 – 2023. Focus sul comparto costruzioni nel ventennio 2004 – 2023”* (<https://www.ledijournals.com/ojs/index.php/BE-ASLCN2/article/view/3163>);
- *“Fumi di saldatura e rischio cancerogeno: riflessioni dallo S.Pre.S.A.L. dell'ASL CN2 nel quadro del Piano Mirato di Prevenzione “Rischio cancerogeno professionale”* (<https://www.ledijournals.com/ojs/index.php/BE-ASLCN2/article/view/3168>).

La rivista è disponibile al link : <https://www.ledijournals.com/ojs/index.php/BE-ASLCN2>

#### **Infor.MO:**

Anche per l'anno 2025 sono stati comunicati allo S.Pre.S.A.L. di Alessandria tutti gli eventi infortunistici che gli operatori del Servizio hanno ricostruito secondo il metodo **Infor.Mo** (Sbagliando S'Impara).

Gli eventi ricostruiti, accaduti nell'anno 2024, non essendo occorsi eventi mortali, sono relativi a 2 infortuni gravi (con prognosi superiore ai 40 giorni o invalidità permanente); per quanto attiene agli infortuni gravi sono stati scelti due eventi nel comparto Alimentare.

Nel corso dell'anno 2025 si sono verificati n° 2 eventi infortunistici con esito mortale e pertanto sono state inviate note le previste informative allo S.Pre.S.A.L. di Alessandria.

### **MALPROF**

È proseguito da parte dello S.Pre.S.A.L. l'utilizzo dell'applicativo SPreSALWeb, relativamente alla sezione dedicata alla gestione delle attività inerenti alle malattie professionali.

Anche per il 2025 è continuata l'attività relativa al Protocollo Operativo tra la Procura della Repubblica di Asti, i Servizi di Prevenzione e Sicurezza negli Ambienti di Lavoro delle ASL AT di Asti, ASL TO5 di Chieri e ASL CN2 Alba-Bra e l'I.N.A.I.L. – sede territoriale di Asti, per la gestione delle segnalazioni di infortunio sul lavoro e di malattia professionale.

Lo S.Pre.S.A.L. ha effettuato una valutazione di tutte le segnalazioni pervenute, individuando quelle comunicazioni per le quali ricorrono i criteri negativi previsti nella griglia valutativa e per le quali non si è proceduto ad indagine e ha trasmesso trimestralmente una scheda riepilogativa alla Procura; le risultanze delle singole indagini sono state inviate attraverso la procedura informatica che utilizza la piattaforma Portale Giustizia.

È stato inviato trimestralmente alle sede INAIL di Asti e di Alba un riepilogo di tutti i casi trattati.

### **Comunicazioni inviate dai medici competenti ex art. 40 DLgs 81/08**

I dati disponibili presenti nella sezione dedicata del portale INAIL sono quelli inseriti dai medici competenti relativi alla sorveglianza sanitaria sui lavoratori, effettuata nel corso dell'anno 2024 e trasmessa nell'anno 2025.

Nel corso delle attività correlate alla Sorveglianza Sanitaria sono emerse situazioni in cui il Medico Competente non ha correttamente inserito sul portale INAIL i dati ex art. 40 di alcune aziende; oltre all'aspetto sanzionatorio si è proceduto ad autorizzare l'inserimento tardivo dei dati dell'allegato 3B i sanitari inadempienti.

### **Registri cancerogeni**

Nell'anno 2025 lo S.Pre.S.A.L. ha consultato la piattaforma INAIL dedicata ai registri di esposizione ai cancerogeni in tutti i casi di inchiesta per tumore professionale.

### **Piani Mirati di Prevenzione**

Lo Scrivente Servizio è Asl capofila nel PMP Agricoltura e partecipa ai PMP Edilizia e Cancerogeni. Nel corso dell'anno corrente è continuata l'attività di assistenza del Servizio ai vari attori della sicurezza ed è stata avviata la fase di vigilanza dei tre piani mirati Edilizia, Agricoltura e Cancerogeni.

Il Servizio ha organizzato il 25 novembre 2025, presso l'Ospedale Michele e Pietro Ferrero in Verduno, un incontro/seminario con le aziende ed i soggetti della sicurezza ove sono stati presentati gli esiti dell'attività relativa ai PMP attivati intitolato "*I piani mirati di prevenzione dal progetto al realizzato: prime valutazioni*".

### **Attività svolte per i PMP**

- Partecipazione all'iniziativa formativa regionale rivolta agli Spresal da parte di n. 4 operatori.
- Monitoraggio di n. 8 imprese che non hanno aderito al PMP Agricoltura pari al 10% delle imprese assegnate nel piano di vigilanza e n. 5 imprese che hanno aderito pari al 62% del valore di imprese non aderenti;
- Monitoraggio di n. 13 di cantieri in cui operano imprese che non hanno aderito al PMP Edilizia pari al 18% dei cantieri assegnati nel piano di vigilanza e n. 7 cantieri in cui operano aziende che hanno aderito pari al 38% del valore dei cantieri in cui operano imprese non aderenti;
- Monitoraggio di n. 7 imprese che non hanno aderito al PMP Prevenzione del Rischio Cancerogeno Professionale pari al 5,1% delle imprese assegnate nel piano di vigilanza e n. 4 imprese che hanno aderito pari al 55% del valore di imprese non aderenti;
- Verificata l'applicazione delle buone pratiche sulla sorveglianza sanitaria nell'ambito

dell'attività di vigilanza dei PMP in 9 imprese per il PMP Edilizia, in 6 imprese per il PMP Agricoltura e in 11 imprese per il PMP Prevenzione del Rischio Cancerogeno Professionale.

- Organizzati n. 1 evento per i PMP.

### Attori coinvolti

- interni all'ASL: Tutti gli operatori S.Pre.S.A.L. dell'ASL CN2, altri operatori del Dipartimento di Prevenzione dell'ASL CN2 in attività congiunta e Operatori ARPA

### Indicatori di programma

Nome indicatore	Valore atteso locale 2025	Valore osservato al 31/12/2025	Motivazione eventuale scostamento
<b>PP06_OT03_IT03</b> Comunicazione Attività di restituzione dei risultati e diffusione di buone prassi in ordine all'approccio "sistemico" del rischio	Descrizione delle attività svolte sui PMP nella rendicontazione annuale PLP	<p>Partecipazione all'iniziativa formativa regionale rivolta agli Spresal da parte di n. 4 operatori.</p> <p>Monitoraggio di n. 8 imprese che non hanno aderito al PMP Agricoltura pari al 10% delle imprese assegnate nel piano di vigilanza e n. 5 imprese che hanno aderito pari al 62% del valore di imprese non aderenti; di n. 13 di cantieri in cui operano imprese che non hanno aderito al PMP Edilizia pari al 18% dei cantieri assegnati nel piano di vigilanza e n. 7 cantieri in cui operano aziende che hanno aderito pari al 38% del valore dei cantieri in cui operano imprese non aderenti; di n. 7 imprese che non hanno aderito al PMP Rischio Cancerogeno Professionale pari al 5,1% delle imprese assegnate nel piano di vigilanza e n. 4 imprese che hanno aderito pari al 55% del valore di imprese non aderenti;</p> <p>Verificata l'applicazione delle buone pratiche sulla sorveglianza sanitaria nell'ambito dell'attività di vigilanza dei PMP in 9 imprese per il PMP Edilizia, in 6 imprese per il PMP Agricoltura e in 11 imprese per il PMP Rischio Cancerogeno Professionale</p> <p>Organizzati n. 1 evento per i PMP</p>	
<b>PP07_OT06_IT03</b> Comunicazione dell'approccio al rischio Realizzazione, aggiornamento e diffusione di buone pratiche e materiale documentale/informativo, anche tramite accordi interistituzionali, in ordine all'approccio "sistemico" del rischio, nei portali web istituzionali e in quelli degli stakeholder		Vedi azione 6.6	
<b>PP08_OT05_IT03</b> Comunicazione dell'approccio al rischio Realizzazione, aggiornamento e diffusione di buone pratiche e materiale documentale/informativo, anche tramite accordi interistituzionali, in ordine all'approccio "sistemico" del rischio, nei portali web istituzionali e in quelli degli stakeholder ( <b>PP8</b> )	----	Vedi azione 6.6	

## 6.3 Formazione, informazione, assistenza

### Rendicontazione delle attività realizzate nel 2025 a livello locale

Nel corso dell'anno lo S.Pre.S.A.L. ha garantito un servizio di assistenza continuo anche attraverso l'attivazione del progetto "SPreSAL InForma", sportello informativo rivolto a tutti gli Stakeholder e pensato per offrire supporto e orientamento su salute e sicurezza nei luoghi di lavoro, con particolare riferimento alle figure aziendali della prevenzione delle singole imprese target dei PMP.

È stata garantita la partecipazione all'iniziativa formativa Regionale rivolta agli operatori SPreSAL e nello specifico in data 30.10.2025 n. 4 operatori SPreSAL hanno partecipato in qualità di discenti e n. 1 operatore in qualità di docente al corso di formazione regionale accreditato ECM: "I piani mirati di prevenzione piemontesi: dal progetto al realizzato. Prime valutazioni" tenutosi a Torino, presso il Circolo dei Lettori.

A livello territoriale sono stati attivati alcuni specifici momenti informativi per le aziende e in data 25.11.25 si è tenuto un Incontro con le aziende e i soggetti della sicurezza per la diffusione delle buone pratiche dal titolo: "I Piani mirati di prevenzione dal progetto al realizzato". Il Seminario, tenutosi all'auditorium dell'Ospedale di Verduno, rivolto ad aziende del territorio, associazioni di categoria, medici competenti ed RSPP ha visto la partecipazione di oltre 100 soggetti.

Nel corso dell'incontro sono stati trattati tutti i Piani di Prevenzione attivati a livello locale ivi compresi i contenuti del PMP Rischio cancerogeno professionale con una prima valutazione di efficacia del progetto ormai in fase conclusiva.

### Attori coinvolti

- interni all'ASL: ASL CN2 capofila del PMP Agricoltura; tutti gli operatori S.Pre.S.A.L. dell'ASL CN2.
- esterni all'ASL: Soggetti della prevenzione, lavoratori, datori di lavoro, organizzazioni sindacali e datoriali, medici competenti di aziende pubbliche e private, destinatari del PMP, altri organi di vigilanza e referenti INAIL della Direzione regionale destinatari dei momenti formativi.

### Indicatori di programma

Nome indicatore	Valore atteso locale 2025	Valore osservato al 31/12/2025	Motivazione eventuale scostamento
PP06_OT02_IT02 Formazione incentrata su metodologie efficaci di verifica della valutazione del rischio Realizzazione, in ogni Regione, di iniziative di formazione specifica rivolta agli operatori delle ASL e alle figure aziendali della prevenzione	Almeno 2 operatori SPreSAL per ogni ASL.  Formazione alle figure della prevenzione delle imprese target dei 3 PMP attivati a livello locale eventualmente ulteriormente coinvolte	n. 4 operatori totale formati  <i>non coinvolte ulteriori imprese</i>	

## 6.4 Attività di vigilanza e controllo

### Rendicontazione delle attività realizzate nel 2025 a livello locale

Anche per l'anno 2025 è continuata l'attività di controllo e vigilanza sulle aziende pubbliche e private di tutti i comparti con l'obiettivo indicato a livello regionale nel documento di indirizzo 2025 relativo alle attività di vigilanza S.Pre.S.A.L. (allegato C).

- Per quanto riguarda obiettivo del 5% del totale PAT delle aziende del territorio, nel corso del 2025 l'attività del Servizio ha raggiunto complessivamente **n. 509 aziende** (su n. 423 previste) ottemperando pertanto a quanto previsto nel piano (120%).

Per quanto riguarda gli infortuni e le malattie professionali il Servizio ha proseguito la normale

attività di indagine sia degli eventi di cui è venuto direttamente a conoscenza sia di quelli delegati dall'AG, continuando altresì la gestione delle segnalazioni così come prevista dal Protocollo operativo concordato con la Procura di Asti, competente per territorio.

- **Infortuni:** Grazie ad un protocollo aziendale elaborato con la Direzione sanitaria di Presidio e con il DEA dell'Ospedale di Verduno il Servizio riceve tutti i primi certificati relativi agli infortuni trattati presso il nosocomio; inoltre vengono trasmesse al servizio ad alcune denunce infortuni da INAIL e deleghe d'indagine dalla competente A.G.

Nel corso del 2025 sono stati comunicati al Servizio ca. **infortuni 1000** di cui **n. 2 mortali** e **n. 118 eventi procedibili**: in **n. 85** casi si è evidenziata la presenza di **criteri negativi** previsti dal suddetto protocollo, mentre nei restanti **n. 33** casi è stata avviata e completata un'indagine e in **n. 10** casi (ca. 33%) sono state riscontrate responsabilità e/o violazioni correlate all'evento lesivo.

- **Malattie Professionali:** le denunce ricevute nell'anno 2025 sono state **26** e di questa di **20** malattie professionali sono state completate le indagini nell'anno; delle **20 indagini effettuate 3** sono state trasferite per diversa competenza territoriale.

I **20 casi indagati** hanno evidenziato un nesso di causa positivo in **n. 9** casi (45%).

- **Provvedimenti sanzionatori:** complessivamente nell'anno il servizio ha emesso **n. 138 verbali**, per l'adeguamento alle normative di igiene e sicurezza sul lavoro, relativi a **n. 176 violazioni**: **l'adeguamento alle prescrizioni è stato ottenuto nel 100%** dei casi completati.
- **Riunioni OPV:** come indicato nel paragrafo descrittivo dell'Azione 6.1 si è tenuto un incontro relativo all'organismo di Asti nel corso del mese di luglio.

**Interventi congiunti:** nel corso del 2025 lo Spresal ha effettuato complessivamente **n. 86 interventi congiunti** relativi alle varie attività di Vigilanza di cui **n. 43** con altri servizi del Dipartimento di Prevenzione (Sian, Sisp, SVet) e **n. 43** con enti Esterni (27 con ITL, 8 Con CC, Dia ed altri, 8 con Arpa Piemonte).

Si allegano le schede di rilevazione dati di attività.

### Attori coinvolti

- interni all'ASL: Tutti gli operatori S.Pre.S.A.L. dell'ASL CN2; personale di vigilanza del S.I.A.N. (Servizio Alimenti e Nutrizione) e del S.I.S.P (Servizio Igiene e Sanità Pubblica) dell'ASL CN2.
- esterni all'ASL: Ispettori dell'ITL (Ispettorato territoriale del Lavoro); operatori A.R.P.A. Piemonte, altre forze dell'Ordine.

### Obiettivi e indicatori di processo

Obiettivo di processo	Indicatore di processo	Valore atteso locale 2025	Valore osservato al 31/12/2025	Motivazione eventuale scostamento
Organizzazione e svolgimento delle attività di vigilanza e controllo sulle aziende pubbliche e private di tutti i comparti, nei confronti dei lavoratori autonomi e dei soggetti che hanno obblighi di sicurezza in materia di igiene e sicurezza nel lavoro	Attività di controllo	Rendicontazione delle attività di controllo effettuate, in relazione alle risorse disponibili	È stata effettuata la rendicontazione. A fronte di un obiettivo regionale atteso di 423 aziende, sono state sottoposte ad attività di vigilanza e controllo 509 aziende	

## 6.5 Progettazione PMP (azione equity-oriented)

### Rendicontazione delle attività realizzate nel 2025 a livello locale

#### Formazione operatori SPRESAL:

Partecipazione all'iniziativa formativa regionale rivolta agli Spresal da parte di n. 4 operatori.

#### Monitoraggio nell'ambito dell'attività di vigilanza su un campione di imprese che non hanno aderito ai PMP e di imprese che hanno aderito

- Monitoraggio di n. 8 imprese che non hanno aderito al PMP Agricoltura pari al 10% delle imprese assegnate nel piano di vigilanza e n. 5 imprese che hanno aderito pari al 62% del valore di imprese non aderenti;
- Monitoraggio di n. 13 di cantieri in cui operano imprese che non hanno aderito al PMP Edilizia pari al 18% dei cantieri assegnati nel piano di vigilanza e n. 7 cantieri in cui operano aziende che hanno aderito pari al 38% del valore dei cantieri in cui operano imprese non aderenti;
- Monitoraggio di n. 7 imprese che non hanno aderito al PMP Prevenzione del Rischio Cancerogeno Professionale pari al 5,1 % delle imprese assegnate nel piano di vigilanza e n. 4 imprese che hanno aderito pari al 55 % del valore di imprese non aderenti;
- Verificata l'applicazione delle buone pratiche sulla sorveglianza sanitaria nell'ambito dell'attività di vigilanza dei PMP in 9 imprese per il PMP Edilizia, in 6 imprese per il PMP Agricoltura e in 11 imprese per il PMP Prevenzione del Rischio Cancerogeno Professionale.
- Sono stati trasmessi i dati locali relativi alla valutazione di efficacia dei PMP ai coordinatori dei GdL dei 3 PMP attivati dal Servizio e il report di valutazione di efficacia.

#### Microimprese

PMP Agricoltura: Imprese Invitate 220 di cui Microimprese 169 (76%)

PMP Edilizia: Imprese Invitate 137 di cui Microimprese 117 (85%)

PMP Cancerogeno Professionale: Imprese Invitate 191 di cui Microimprese 140 (73%)

#### Attori coinvolti

- interni all'ASL: tutti gli operatori S.Pre.S.A.L. dell'ASL CN2 e di altre ASL Piemontesi
- esterni all'ASL: Stakeholder.

#### Obiettivi e indicatori di processo

Obiettivo di processo	Indicatore di processo	Valore atteso locale 2025	Valore osservato al 31/12/2025	Motivazione eventuale scostamento
Selezione di almeno il 20% di microimprese all'interno del campione di imprese target del PMP	% microimprese all'interno del campione di imprese target del PMP	Mantenimento di almeno il 20% di micro imprese nei PMP	Percentuale mantenuta. Agricoltura: 169 Micro su 220 (76%) Edilizia: 117 Micro su 137 (85%) Cancerogeno: 140 Micro su 191 (73%)	

## 6.6 Comunicare i piani mirati di prevenzione

### Rendicontazione delle attività realizzate nel 2025 a livello locale

#### Eventi di comunicazione sui PMP attivati:

A livello territoriale sono stati attivati alcuni specifici momenti informativi per le aziende e in data 25.11.25 si è tenuto un Incontro con le aziende e i soggetti della sicurezza per la diffusione delle buone pratiche dal titolo: “*I Piani mirati di prevenzione dal progetto al realizzato*”. Il Seminario, tenutosi all’auditorium dell’Ospedale di Verduno, rivolto ad aziende del territorio, associazioni di categoria, medici competenti ed RSPP ha visto la partecipazione di oltre 100 soggetti.

Nel corso dell’incontro sono stati trattati tutti i Piani di Prevenzione attivati a livello locale, riprendendo le logiche dei piani, l’importanza dell’adesione delle aziende alle “Buone Prassi” e presentando una prima valutazione di efficacia del progetto ormai in fase conclusiva.

Il seminario ed il materiale didattico è stato inserito sul sito ASL e comunicato alle principali testate giornalistiche locali a cura del Servizio Stampa e Comunicazione Aziendale.

#### Attori coinvolti

- interni all’ASL: tutti gli operatori S.Pre.S.A.L. dell’ASL CN2
- esterni all’ASL: Operatori SPreSAL dell’ASL CN1, Formedil Cuneo, Provincia di Cuneo; Scuole; Associazioni di Categoria.

#### Indicatori di programma

Nome indicatore	Valore atteso locale 2025	Valore osservato al 31/12/2025	Motivazione eventuale scostamento
<b>PP06_OT03_IT03</b> Comunicazione Attività di restituzione dei risultati e diffusione di buone prassi in ordine all’approccio “sistemico” del rischio	Descrizione delle attività svolte sui PMP nella rendicontazione annuale PLP	Vedi azione 6.2	
<b>PP07_OT06_IT03</b> Comunicazione dell’approccio al rischio Realizzazione, aggiornamento e diffusione di buone pratiche e materiale documentale/informativo, anche tramite accordi interistituzionali, in ordine all’approccio “sistemico” del rischio, nei portali web istituzionali e in quelli degli stakeholder ( <b>PP07</b> )	Almeno un’azione di comunicazione	Verduno, 25.11.2025 “I Piani mirati di prevenzione dal progetto al realizzato”. PMP Agricoltura ed Edilizia	
<b>PP08_OT05_IT03</b> Comunicazione dell’approccio al rischio Realizzazione, aggiornamento e diffusione di buone pratiche e materiale documentale/informativo, anche tramite accordi interistituzionali, in ordine all’approccio “sistemico” del rischio, nei portali web istituzionali e in quelli degli stakeholder ( <b>PP08</b> )	Almeno un’azione di comunicazione	Verduno, 25.11.2025 “I Piani mirati di prevenzione dal progetto al realizzato”. PMP Rischio cancerogeno professionale	



## PP7 PREVENZIONE IN EDILIZIA E AGRICOLTURA

### Rendicontazione 2025

#### Referente del programma:

**Corino Pietro** – *Tecnico della Prevenzione negli Ambienti e nei Luoghi di lavoro  
Incaricato funzione organizzativa Pianificazione, ricerca e formazione Dipartimento di Prevenzione  
e Coordinamento S.Pre.S.A.L. - Referente Sistema Infor.MO. e Piano Edilizia*  
S.C. Servizio Prevenzione e Sicurezza negli Ambienti di Lavoro – Dipartimento di Prevenzione  
e.mail: [pcorino@aslcn2.it](mailto:pcorino@aslcn2.it); tel. 0173/316601

#### Sostituto:

**Calabretta Giuseppe** – *Dirigente Medico - Direttore Dipartimento di Prevenzione (dal 21.1.2026) e  
S.C. Servizio Prevenzione e Sicurezza negli Ambienti di Lavoro*  
e.mail: [gcalabretta@aslcn2.it](mailto:gcalabretta@aslcn2.it); tel. 0173/316643

#### Componenti del gruppo di lavoro:

**Alessandria Caterina** – *Assistente Amministrativo*

S.C. Servizio Prevenzione e Sicurezza negli Ambienti di Lavoro – Dipartimento di Prevenzione

**Antonioti Irene** – *Tecnico della Prevenzione negli Ambienti e nei Luoghi di lavoro*

S.C. Servizio Prevenzione e Sicurezza negli Ambienti di Lavoro – Dipartimento di Prevenzione

**Barbarossa Manuela** – *Assistente Amministrativo*

S.C. Servizio Prevenzione e Sicurezza negli Ambienti di Lavoro – Dipartimento di Prevenzione

**Beccafico Antonella** – *Tecnico della Prevenzione negli Ambienti e nei Luoghi di lavoro*

S.C. Servizio Igiene degli Alimenti e della Nutrizione - Dipartimento di Prevenzione

**Conti Irene** – *Tecnico della Prevenzione negli Ambienti e nei Luoghi di lavoro*

S.C. Servizio Prevenzione e Sicurezza negli Ambienti di Lavoro - Dipartimento di Prevenzione

**Familiari Anna** – *Dirigente Medico - Referente aziendale WHP*

S.C. Servizio Prevenzione e Sicurezza negli Ambienti di Lavoro – Dipartimento di Prevenzione

**Farulla Rodolfo** – *Tecnico della Prevenzione negli Ambienti e nei Luoghi di lavoro*

S.C. Servizio Prevenzione e Sicurezza negli Ambienti di Lavoro – Dipartimento di Prevenzione

**Giraudi Giulia** – *Dirigente Medico*

S.C. Servizio Prevenzione e Sicurezza negli Ambienti di Lavoro – Dipartimento di Prevenzione

**Ghisa Anna** – *Tecnico della Prevenzione negli Ambienti e nei Luoghi di lavoro*

*Incaricato di funzione professionale di professionista esperto: nuovi insediamenti produttivi, luoghi  
di lavoro e procedimenti autorizzativi - Referente Sistema Infor.MO.*

S.C. Servizio Prevenzione e Sicurezza negli Ambienti di Lavoro – Dipartimento di Prevenzione

**Grosso Matteo** – *Tecnico della Prevenzione negli Ambienti e nei Luoghi di lavoro*

S.C. Servizio Prevenzione e Sicurezza negli Ambienti di Lavoro - Dipartimento di Prevenzione

**Leone Alessandro** – *Dirigente Chimico*

S.C. Servizio Prevenzione e Sicurezza negli Ambienti di Lavoro – Dipartimento di Prevenzione

**Malvicino Riccardo** – *Collaboratore Tecnico*

S.C. Servizio Prevenzione e Sicurezza negli Ambienti di Lavoro – Dipartimento di Prevenzione

**Molino Antonello** – *Collaboratore Tecnico*

S.C. Servizio Prevenzione e Sicurezza negli Ambienti di Lavoro – Dipartimento di Prevenzione

**Rivetti Alessandro** – *Assistente Amministrativo*

S.C. Servizio Prevenzione e Sicurezza negli Ambienti di Lavoro – Dipartimento di Prevenzione

**Ruata Alfredo** – *Tecnico della Prevenzione negli Ambienti e nei Luoghi di lavoro*

S.C. Servizio Igiene e Sanità Pubblica – Dipartimento di Prevenzione

**Saltetti Marisa** – *Tecnico della Prevenzione negli Ambienti e nei Luoghi di lavoro*

*Incaricato di funzione professionale di professionista esperto: sicurezza in agricoltura e selvicoltura  
- Referente Regionale e Nazionale Piano Agricoltura*

S.C. Servizio Prevenzione e Sicurezza negli Ambienti di Lavoro – Dipartimento di Prevenzione

**Tarditi Marianna** - *Assistente Sanitaria*

S.C. Servizio Prevenzione e Sicurezza negli Ambienti di Lavoro - Dipartimento di Prevenzione

## 7.1 Ridefinizione del coordinamento degli attori istituzionali

### Rendicontazione delle attività realizzate nel 2025 a livello locale

Si veda azione 6.1

#### Attori coinvolti

- interni all'ASL: Direttore del Servizio, Coordinatore pers. Vigilanza per gli Organismi Provinciali di Vigilanza e tutti gli operatori dello S.Pre.S.A.L. facenti parte dei GdLT e Tecnici.
- esterni all'ASL: Settore Prevenzione, sanità pubblica veterinaria e sicurezza alimentare, componenti delle ASL facenti parte del CRC e dell'Ufficio Operativo regionale, Spresal Asl AT e CN1 componenti degli Organismi Provinciali di Vigilanza, Inail e INPS Cuneo e AT, ITL Cuneo, VVFF.

#### Indicatori di programma

*non previsti*

## 7.2 Formazione, informazione, assistenza in edilizia e agricoltura

### Rendicontazione delle attività realizzate nel 2025 a livello locale

Nel corso dell'anno lo S.Pre.S.A.L. ha garantito un servizio di assistenza continuo anche attraverso l'attivazione del progetto "SPreSAL InForma", sportello informativo rivolto a tutti gli Stakeholder e pensato per offrire supporto e orientamento su salute e sicurezza nei luoghi di lavoro, con particolare riferimento alle figure aziendali della prevenzione delle singole imprese target dei PMP.

N. 4 operatori formati per il PMP Agricoltura e N° 4 di operatori formati per il PMP Edilizia

A livello territoriale sono stati attivati alcuni specifici momenti informativi per le aziende e in data 25.11.25 si è tenuto un Incontro con le aziende e i soggetti della sicurezza per la diffusione delle buone pratiche dal titolo: "*I Piani mirati di prevenzione dal progetto al realizzato*". Il Seminario, tenutosi all'auditorium dell'Ospedale di Verduno, rivolto ad aziende del territorio, associazioni di categoria, medici competenti ed RSPP ha visto la partecipazione di oltre 100 soggetti.

Nel corso dell'incontro sono stati trattati tutti i Piani di Prevenzione attivati a livello locale, riprendendo le logiche dei piani, l'importanza dell'adesione delle aziende alle "Buone Prassi" e presentando una prima valutazione di efficacia del progetto ormai in fase conclusiva.

Il seminario ed il materiale didattico è stato inserito sul sito ASL e comunicato alle principali testate giornalistiche locali a cura del Servizio Stampa e Comunicazione Aziendale.

#### Attori coinvolti

- interni all'ASL: ASL CN2 capofila del "PMP Agricoltura"; Operatori S.Pre.S.A.L. dell'ASL CN2.
- esterni all'ASL: altri organi di vigilanza e referenti INAIL della Direzione regionale; soggetti della prevenzione, lavoratori, datori di lavoro, organizzazioni sindacali e datoriali, medici competenti di aziende pubbliche e private, destinatari del PMP.

## Indicatori di programma

Nome indicatore	Valore atteso locale 2025	Valore osservato al 31/12/2025	Motivazione eventuale scostamento
<b>PP07_OT02_IT02</b> Formazione SSL rivolta agli operatori del settore edile [e agricolo] per il contrasto del fenomeno infortunistico e tecnopatico Attuazione di percorsi di formazione secondo i criteri definiti in ambito nazionale, rivolto agli operatori dei settori edilizia ed agricoltura e delle ASL per il contrasto del fenomeno infortunistico e tecnopatico	Partecipazione di almeno 2 operatori SPreSAL per ogni ASL  Formazione alle figure della prevenzione delle imprese target dei PMP Agricoltura ed Edilizia eventualmente e ulteriormente coinvolte	n. 4 operatori formati per il PMP Edilizia; n. 4 operatori formati per il PMP Agricoltura Nessuna ulteriore impresa coinvolta	

## 7.3 Piano annuale di vigilanza, controllo e assistenza

### Rendicontazione delle attività realizzate nel 2025 a livello locale

#### Edilizia

I cantieri edili oggetto di ispezione nell'anno 2025 sono stati n. 77, di cui n. 68 di committenza privata e n. 9 di committenza pubblica.

Le tipologie di cantiere controllate hanno riguardato soprattutto le attività di ristrutturazione totale o parziale dei fabbricati, le manutenzioni dei fabbricati e delle coperture, la rimozione dell'amianto ed opere di efficientamento energetico collegate ai vari Bonus Edilizia.

Durante il 2025 sono proseguiti i lavori dell'ultimo lotto di completamento dell'Autostrada Asti-Cuneo nella zona Roddi-Verduno in parte attivata alla fine dell'anno: complessivamente sono stati effettuati n. 8 controlli del cantiere rientrante nelle grandi opere.

Complessivamente sono stati controllate n. 232 tra imprese e lavoratori autonomi.

L'attività di vigilanza è stata attivata in oltre il 90% dei casi da iniziativa del Servizio (analisi delle notifiche preliminari), su avvistamento diretto e, nei casi restanti, da indagini su infortuni sul lavoro e da segnalazioni/esposti.

È proseguita la collaborazione con l'Ispettorato Territoriale del Lavoro di Cuneo ed altri organismi di vigilanza: questa attività congiunta ha riguardato n. 20 cantieri, in cui è stato possibile ampliare la vigilanza anche agli aspetti di controllo e contrasto del lavoro irregolare (normativa antimafia DIA).

Sono stati controllati in totale n. 5 cantieri in cui sono stati eseguiti lavori di bonifica dall'amianto.

Nello specifico, sono state verificate le attività di rimozione di:

- coperture in fibrocemento contenente amianto (3 cantieri);
- materiale contenente amianto (1 cantiere – ballast ferroviario);
- tubazioni in cemento amianto compatto (1 cantiere);

Sono inoltre stati eseguiti:

- n. 1 collaudi della depressione e prova di tenuta con fumogeni di confinamenti statico-dinamici per la rimozione di materiali friabili contenenti amianto;
- n. 2 ispezioni per la verifica dell'assenza di residui visibili a seguito di rimozione dell'amianto; e rilasciate:
- n. 2 certificazioni di restituibilità degli ambienti bonificati ai sensi del D.M. 6/9/1994 nei casi previsti dalla D.G.R. 16 marzo 2018, n. 34-6629.

Durante l'anno sono stati valutati n. 111 Piani di Lavoro presentati ai sensi dell'art. 256 del D.Lgs. 81/08 ai fini della rimozione di manufatti contenenti amianto e n. 128 notifiche ai sensi dell'art. 250 del D.Lgs. 81/08, per interventi di manutenzione, incapsulamento o raccolta di manufatti contenenti amianto e sono state emanate n. 6 prescrizioni operative ai sensi dell'art. 256 del D.Lgs. 81/08.

L'attività di vigilanza in edilizia ha evidenziato varie irregolarità in n. 43 cantieri per una percentuale di positività intorno al 55% e l'emissione ai vari soggetti della sicurezza di n. 64 procedimenti sanzionatori tutti correttamente ottemperati.

### **Agricoltura**

Nell'anno 2025 lo S.Pre.S.A.L. ha condotto n. 84 sopralluoghi in ambito agricolo così suddivise: n. 79 aziende del settore agricolo, compilando n. 52 "Scheda di sopralluogo aziende agricole" ed inserendo i dati nell'applicativo specifico; n. 4 aziende riguardanti la rete di vendita e riparazioni di mezzi agricoli compilando la "Scheda di sopralluogo del Commercio", 6 aziende del PMP Macchine agricole e n. 7 aziende del PMP Ambienti confinati.

La distribuzione dei controlli è stata effettuata tenendo conto delle indicazioni previste dal Piano Nazionale e Regionale: 70% di aziende di piccola dimensione (tra 50 e 500 giornate lavorate) ed il 30%, di aziende di dimensione maggiore (> alle 500 giornate lavorate) presenti sul territorio.

Sono stati condotti:

- n. 11 sopralluoghi congiunti con il SIAN per il controllo relativo all'utilizzo dei Prodotti Fitosanitari;
- n. 4 sopralluoghi congiunti con l'ITL.

Rispetto alla tipologia aziendale sono state controllate n. 47 aziende a conduzione familiare (solo con titolari a coadiuvanti familiari) di cui n. 31 sono state sanzionate, e n. 5 aziende con dipendenti, di cui n.2 sanzionate; 1 azienda PMP Ambienti confinati è stata sanzionata.

Delle n. 52 aziende agricole controllate ne sono state sanzionate n. 33, pari al 63,9%.

Durante i sopralluoghi condotti nelle n. 52 aziende agricole sono state controllate n. 185 trattrici di cui n. 63 sono risultate non conformi (34%); nel dettaglio: 5 trattrici risultavano prive di dispositivo di protezione in caso di capovolgimento; n. 41 risultavano prive di sistema di ritenzione; n. 6 risultavano avere gli organi in movimento accessibili; n. 36 prese di potenza non erano idoneamente protette.

I controlli sono stati estesi anche ad altre attrezzature, tra cui:

- n. 236 alberi cardanici di cui n. 34 non conformi, ovvero con le protezioni incomplete o mancanti (14%);
- n. 2 motocoltivatori di cui 1 non conforme;
- n. 11 spandiconcime conformi di cui 4 non conformi;
- n. 3 rotoimbattrici conformi;
- n. 72 trinciatrici di cui n. 4 non conformi;
- n. 3 motoseghe conformi;
- n. 2 scala portatile conformi;
- n. 7 aziende su 52 sono state sanzionate per la mancanza di abilitazione all'utilizzo di attrezzature.

Oltre alle attività sopra descritte, un operatore SPreSAL ha partecipato a riunioni in videoconferenza, nell'ambito del:

- Gruppo tecnico interregionale "Sicurezza e salute in Agricoltura e Selvicoltura" e relativi sottogruppi tematici "Macchine agricole" e "Formazione e Comunicazione";
- Partecipazione dello S.Pre.S.A.L. a n. 2 incontri "Sicuramente in Bosco" in collaborazione con il settore Foreste della regione Piemonte, rivolto alle imprese forestali, tecnici del settore e tecnici della prevenzione degli S.Pre.S.A.L. della Regione Piemonte;
- Partecipazione di un funzionario dello S.Pre.S.A.L. al Gruppo Regionale "Sicurezza in Agricoltura e Selvicoltura" per il coordinamento con i Carabinieri Forestali per la programmazione di attività di vigilanza congiunta;
- Partecipazione di un funzionario dello S.Pre.S.A.L. al Gruppo Regionale "Sicurezza in Agricoltura e Selvicoltura" per la stesura della pubblicazione "Report delle attività svolte anni 2010-2024";
- Il Direttore dello S.Pre.S.A.L. ed un funzionario stanno ricoprendo il ruolo di Coordinamento tecnico scientifico del gruppo di lavoro regionale tematico "PMP Agricoltura";
- Il Direttore dello S.Pre.S.A.L. ha partecipato al sottogruppo Sorveglianza Sanitaria del gruppo

tecnico interregionale “Sicurezza e Salute in Agricoltura e Silvicoltura” per l’elaborazione delle procedure per la Sorveglianza Sanitaria nel comparto.

#### PROGETTO AGRICOLTURA – RENDICONTAZIONE anno 2025

Aziende del commercio controllate	n. 4	Positive: n. 0
Allevamenti bovini e suini controllati	n. 7	Congiunti con SVET: n. 0
Cantieri forestali controllati	n. 1	Positivi: n. 1
Sopralluoghi controlli uso dei prodotti fitosanitari	n. 11	Con Sian/Sisp: n. 1 DVR, SORVEGLIANZA SANITARIA; 3 sicurezza e DVR
Aziende oggetto di vigilanza congiunta OPV	n. 4	Positive: n. 1
Aziende oggetto di sorveglianza sanitaria	n. 6	Positive: n. 1
Aziende oggetto di verifica abilitazione utilizzo del trattore agricolo forestale	n. 52	Positive: n. 7

Schede compilate e trasmesse secondo le indicazioni regionali.

#### Attori coinvolti

- interni all’ASL: Operatori S.Pre.S.A.L. dell’ASL CN2; Operatori SIAN.
- esterni all’ASL: Carabinieri Forestali e CC; operatori ITL.

#### Indicatori di programma

Nome indicatore	Valore atteso locale 2025	Valore osservato al 31/12/2025	Motivazione eventuale scostamento
<b>PP07_OS01_IS01</b> Strategie di intervento per le attività di vigilanza, controllo, assistenza	Attuazione dei programmi di vigilanza, controllo e assistenza	Sono stati attuati programmi di vigilanza, controllo ed assistenza come da rendicontazione/schede compilate Edilizia: 77 cantieri controllati/72 assegnati Agricoltura: 84 aziende controllate/80 assegnate	

#### Obiettivi e indicatori di processo

Obiettivo di processo	Indicatore di processo	Valore atteso locale 2025	Valore osservato al 31/12/2025	Motivazione eventuale scostamento
Verificare il grado di copertura delle attività di vigilanza e controllo sul territorio regionale	Percentuale di ASL che attuano i programmi di vigilanza e controllo	- agricoltura: compilazione delle schede di sopralluogo nelle aziende agricole e trasmissione delle informazioni entro le tempistiche previste a livello regionale - edilizia: compilazione e trasmissione delle tabelle regionali di attività entro le tempistiche previste a livello	Schede compilate e trasmesse secondo le indicazioni regionali	

## 7.4 Sorveglianza sanitaria efficace in edilizia ed agricoltura

### Rendicontazione delle attività realizzate nel 2025 a livello locale

Verificata l'applicazione delle buone pratiche sulla sorveglianza sanitaria in:

- n. 9 imprese all'interno di 9 cantieri per il PMP Edilizia,
- n. 6 imprese per il PMP Agricoltura nell'ambito dell'attività di vigilanza per i PMP.

Compilato il dato su tale verifica nelle schede relative ai PMP e trasmesso le informazioni entro le tempistiche previste a livello regionale.

### Attori coinvolti

- interni all'ASL: Operatori S.Pre.S.A.L. dell'ASL CN2
- esterni all'ASL: medici competenti

### Indicatori di programma

Nome indicatore	Valore atteso locale 2025	Valore osservato al 31/12/2025	Motivazione eventuale scostamento
<b>PP07_OS03_IS03</b> Sorveglianza Sanitaria Efficace Promozione della qualità, dell'appropriatezza e dell'efficacia della sorveglianza sanitaria preventiva e periodica svolta dai medici competenti (artt. 25, 40, 41 e 42 Dlgs 81/08)	Verifica dell'applicazione delle buone pratiche sulla sorveglianza sanitaria nell'ambito dell'attività di vigilanza per i PMP  Compilazione del dato su tale verifica nelle schede relative ai PMP e trasmissione delle informazioni entro le tempistiche previste a livello regionale	Verifica dell'applicazione delle buone pratiche sulla sorveglianza sanitaria in n. 9 imprese all'interno di 9 cantieri per il PMP Edilizia, n. 6 imprese per il PMP Agricoltura nell'ambito dell'attività di vigilanza per i PMP  Compilato il dato su tale verifica nelle schede relative ai PMP e trasmesso le informazioni entro le tempistiche previste a livello regionale	

## 7.5 PMP Agricoltura

### Rendicontazione delle attività realizzate nel 2025 a livello locale

Sono stati formati n. 4 operatori per il PMP Agricoltura.

Monitoraggio di n. 8 imprese che non hanno aderito al PMP Agricoltura pari al 10% delle imprese assegnate nel piano di vigilanza e n. 5 imprese che hanno aderito pari al 62% del valore di imprese non aderenti.

Nel corso dell'anno lo S.Pre.S.A.L. ha garantito un servizio di assistenza continuo anche attraverso l'attivazione del progetto "SPreSAL InForma", sportello informativo rivolto a tutti gli Stakeholder e pensato per offrire supporto e orientamento su salute e sicurezza nei luoghi di lavoro, con particolare riferimento alle figure aziendali della prevenzione delle singole imprese target dei PMP.

Il Servizio ha organizzato il 25 novembre 2025, presso l'Ospedale Michele e Pietro Ferrero in Verduno, un incontro/seminario con le aziende ed i soggetti della sicurezza ove sono stati presentati gli esiti dell'attività relativa ai PMP attivati intitolato "I piani mirati di prevenzione dal progetto al realizzato: prime valutazioni".

Trasmessi i dati locali relativi alla valutazione di efficacia dei PMP ai coordinatori dei GdL.

Trasmesso il report di valutazione di efficacia del PMP Agricoltura.

**Attori coinvolti**

- interni all'ASL: ASL CN2 capofila del "PMP Agricoltura"; Operatori S.Pre.S.A.L. dell'ASL CN2;
- esterni all'ASL: altri organi di vigilanza e referenti INAIL della Direzione regionale destinatari dei momenti formativi; Soggetti della prevenzione, lavoratori, datori di lavoro, organizzazioni sindacali e datoriali, medici competenti di aziende pubbliche e private, destinatari del PMP e in particolare dei seminari di avvio.

**Indicatori di programma**

Nome indicatore	Valore atteso locale 2025	Valore osservato al 31/12/2025	Motivazione eventuale scostamento
<b>PP07_OS02_IS02</b> Piano Mirato di Prevenzione come misura di contrasto ad infortuni e malattie professionali Definizione e applicazione di strategie di intervento (vigilanza e prevenzione) mirate al contrasto di un rischio e/o esposizione prioritari (ad esempio: caduta dall'alto)	Monitoraggio dell'attuazione del PMP "Agricoltura" nell'ambito dell'attività di vigilanza in almeno il 5% delle imprese assegnate nel piano di vigilanza agricoltura e che non hanno aderito ai PMP  Compilazione del dato su tale monitoraggio nelle schede relative ai PMP e trasmissione delle informazioni entro le tempistiche previste a livello regionale	Monitoraggio di n. 8 imprese che non hanno aderito al PMP Agricoltura pari al 10% delle imprese assegnate nel piano di vigilanza e n. 5 imprese che hanno aderito pari al 62% del valore di imprese non aderenti;  Compilato il dato su tale verifica nelle schede relative ai PMP e trasmesso le informazioni entro le tempistiche previste a livello regionale	

**7.6 PMP Edilizia (azione equity-oriented)****Rendicontazione delle attività realizzate nel 2025 a livello locale**

Sono stati formati n. 4 operatori per il PMP Edilizia.

Monitoraggio di n. 13 di cantieri in cui operano imprese che non hanno aderito al PMP Edilizia pari al 18% dei cantieri assegnati nel piano di vigilanza e n. 7 cantieri in cui operano aziende che hanno aderito pari al 38% del valore dei cantieri in cui operano imprese non aderenti.

Nel corso dell'anno lo S.Pre.S.A.L. ha garantito un servizio di assistenza continuo anche attraverso l'attivazione del progetto "**SPreSAL InForma**", sportello informativo rivolto a tutti gli Stakeholder e pensato per offrire supporto e orientamento su salute e sicurezza nei luoghi di lavoro, con particolare riferimento alle figure aziendali della prevenzione delle singole imprese target dei PMP.

Il Servizio ha organizzato il 25 novembre 2025, presso l'Ospedale Michele e Pietro Ferrero in Verduno, un incontro/seminario con le aziende ed i soggetti della sicurezza ove sono stati presentati gli esiti dell'attività relativa ai PMP attivati intitolato "I piani mirati di prevenzione dal progetto al realizzato: prime valutazioni".

Trasmessi i dati locali relativi alla valutazione di efficacia dei PMP ai coordinatori dei GdL.

**Attori coinvolti**

- interni all'ASL: Operatori SPreSAL dell'ASL CN2
- esterni all'ASL: ASL capofila del "PMP Edilizia"; operatori di vigilanza ITL; soggetti della prevenzione, lavoratori, datori di lavoro, organizzazioni sindacali e datoriali, medici competenti di aziende pubbliche e private, destinatari del PMP.

**Indicatori di programma**

<b>Nome indicatore</b>	<b>Valore atteso locale 2025</b>	<b>Valore osservato al 31/12/2025</b>	<b>Motivazione eventuale scostamento</b>
<b>PP07_OS02_IS02</b> Piano Mirato di Prevenzione come misura di contrasto ad infortuni e malattie professionali Definizione e applicazione di strategie di intervento (vigilanza e prevenzione) mirate al contrasto di un rischio e/o esposizione prioritari (ad esempio: caduta dall'alto)	<p>Monitoraggio dell'attuazione del PMP "Edilizia" nell'ambito dell'attività di vigilanza in almeno il 5% delle imprese assegnate nel piano di vigilanza edilizia e che non hanno aderito ai PMP</p> <p>Compilazione del dato su tale monitoraggio nelle schede relative ai PMP e trasmissione delle informazioni entro le tempistiche previste a livello regionale</p>	<p>Monitoraggio di n. 13 di cantieri in cui operano imprese che non hanno aderito al PMP Edilizia pari al 18% dei cantieri assegnati nel piano di vigilanza e n. 7 cantieri in cui operano aziende che hanno aderito pari al 38% del valore dei cantieri in cui operano imprese non aderenti</p> <p>Compilato il dato su tale verifica nelle schede relative ai PMP e trasmesso le informazioni entro le tempistiche previste a livello regionale</p>	

**Obiettivi e indicatori di processo**

<b>Obiettivo di processo</b>	<b>Indicatore di processo</b>	<b>Valore atteso locale 2025</b>	<b>Valore osservato al 31/12/2025</b>	<b>Motivazione eventuale scostamento</b>
Selezione di almeno il 20% di microimprese all'interno del campione di imprese target del PMP Edilizia	% microimprese all'interno del campione di imprese target del PMP Edilizia	Mantenimento di almeno il 20% di micro imprese nei PMP	Percentuale mantenuta. 117 microimprese coinvolte nel PMP Edilizia su 137 imprese totali (85%)	



**PP8**  
**PREVENZIONE DEL RISCHIO CANCEROGENO PROFESSIONALE,**  
**DELLE PATOLOGIE PROFESSIONALI**  
**DELL'APPARATO MUSCOLO-SCHELETRICO**  
**E DEL RISCHIO STRESS CORRELATO AL LAVORO**

**Rendicontazione 2025**

**Referente del programma:**

**Familiari Anna** – *Dirigente Medico - Referente aziendale WHP*

S.C. Servizio Prevenzione e Sicurezza negli Ambienti di Lavoro – Dipartimento di Prevenzione  
 e.mail: [afamiliari@aslcn2.it](mailto:afamiliari@aslcn2.it); tel. 0173/316607

**Sostituto:**

**Calabretta Giuseppe** – *Dirigente Medico*

*Direttore Dipartimento di Prevenzione (dal 21.1.2026) e S.C. Servizio Prevenzione e Sicurezza negli Ambienti di Lavoro*

e.mail: [gcalabretta@aslcn2.it](mailto:gcalabretta@aslcn2.it); tel. 0173/316643

**Componenti del gruppo di lavoro:**

**Agnelli Ileana** – *Dirigente Psicologo*

Direttore S.C. Psicologia

**Alessandria Caterina** – *Assistente Amministrativo*

S.C. Servizio Prevenzione e Sicurezza negli Ambienti di Lavoro – Dipartimento di Prevenzione

**Alessi Daniela** – *Dirigente Biologa – Referente aziendale Rete HPH*

S.C. Servizio Igiene degli Alimenti e della Nutrizione e S.S.D. Epidemiologia, promozione salute e coordinamento attività di prevenzione - Dipartimento di Prevenzione

**Antoniotti Irene** – *Tecnico della Prevenzione negli Ambienti e nei Luoghi di lavoro*

S.C. Servizio Prevenzione e Sicurezza negli Ambienti di Lavoro – Dipartimento di Prevenzione

**Conti Irene** – *Tecnico della Prevenzione negli Ambienti e nei Luoghi di lavoro*

S.C. Servizio Prevenzione e Sicurezza negli Ambienti di Lavoro – Dipartimento di Prevenzione

**Corino Pietro** – *Professionista Esperto Coordinatore Personale di Vigilanza*

Incaricato funzione organizzativa Pianificazione, ricerca e formazione Dipartimento di Prevenzione e Coordinamento S.Pre.S.A.L. - Referente Sistema Infor.MO. e Piano Edilizia

S.C. Servizio Prevenzione e Sicurezza negli Ambienti di Lavoro – Dipartimento di Prevenzione

**Ghisa Anna** – *Tecnico della Prevenzione negli Ambienti e nei Luoghi di lavoro*

Incaricato di funzione professionale di professionista esperto: nuovi insediamenti produttivi, luoghi di lavoro e procedimenti autorizzativi - Referente Sistema Infor.MO.

S.C. Servizio Prevenzione e Sicurezza negli Ambienti di Lavoro – Dipartimento di Prevenzione

**Giraudi Giulia** – *Dirigente Medico*

S.C. Servizio Prevenzione e Sicurezza negli Ambienti di Lavoro – Dipartimento di Prevenzione

**Grosso Matteo** – *Tecnico della Prevenzione negli Ambienti e nei Luoghi di lavoro*

S.C. Servizio Prevenzione e Sicurezza negli Ambienti di Lavoro - Dipartimento di Prevenzione

**Leone Alessandro** – *Dirigente Chimico – Referente aziendale REACH-CLP*

S.C. Servizio Prevenzione e Sicurezza negli Ambienti di Lavoro – Dipartimento di Prevenzione

**Malvicino Riccardo** – *Collaboratore Tecnico*

S.C. Servizio Prevenzione e Sicurezza negli Ambienti di Lavoro – Dipartimento di Prevenzione

**Molino Antonello** – *Collaboratore Tecnico*

S.C. Servizio Prevenzione e Sicurezza negli Ambienti di Lavoro – Dipartimento di Prevenzione

**Moretto Erica** – *Collaboratore Prof.le Amministrativo - Referente Gruppo Comunicazione PRP/PLP*

- S.S. Affari Generali e Segreteria Organismi Collegiali

**Ortega Cinzia** – *Dirigente Medico*

Direttore S.C. Oncologia

**Picciotto Giulia** – *Dirigente Medico - RePES*

S.S.D. Epidemiologia, promozione salute e coordinamento attività di prevenzione - Dip. di Prev.

**Rinaldi Franca** – *Dirigente Medico*

Direttore Dipartimento di Salute Mentale S.C. Psichiatria

**Rivetti Alessandro** – *Assistente Amministrativo*

S.C. Servizio Prevenzione e Sicurezza negli Ambienti di Lavoro – Dipartimento di Prevenzione

**Saltetti Marisa** – *Tecnico della Prevenzione negli Ambienti e nei Luoghi di lavoro*

Incaricato di funzione professionale di professionista esperto: sicurezza in agricoltura e selvicoltura -

Referente Regionale e Nazionale Piano Agricoltura

S.C. Servizio Prevenzione e Sicurezza negli Ambienti di Lavoro – Dipartimento di Prevenzione

**Tarditi Marianna** – *Assistente Sanitaria*

S.C. Servizio Prevenzione e Sicurezza negli Ambienti di Lavoro – Dipartimento di Prevenzione

**Toselli Gianluca** – *Dirigente Medico*

Responsabile S.S.D. Medicina Sportiva – Dipartimento di Prevenzione

## 8.1 Ridefinizione del coordinamento degli attori istituzionali

### Rendicontazione delle attività realizzate nel 2025 a livello locale

Si veda azione 6.1

#### Attori coinvolti

- interni all'ASL: Dirigente Chimico SPreSAL ASL CN2 (Gruppo di lavoro regionale "Rischi da agenti chimici, cancerogeni e mutageni negli ambienti di lavoro"); Referente PP8, Dirigente Medico S.Pre.S.A.L. (Gruppo di lavoro regionale "Patologie professionali dell'apparato muscolo-scheletrico"); Dirigente Medico S.Pre.S.A.L. (Gruppo regionale "Rischio Stress Lavoro Correlato").
- esterni all'ASL: Settore Prevenzione, sanità pubblica veterinaria e sicurezza alimentare, Spresal Asl AT, Inail e INPS At, ITL Cuneo, VVFF At.

#### Indicatori di programma

*non previsti*

## 8.2 Formazione, informazione, assistenza nell'ambito dei PMP

### Rendicontazione delle attività realizzate nel 2025 a livello locale

Nel corso dell'anno lo S.Pre.S.A.L. ha garantito un servizio di assistenza continuo anche attraverso l'attivazione del progetto "SPreSAL InForma", sportello informativo rivolto a tutti gli Stakeholder e pensato per offrire supporto e orientamento su salute e sicurezza nei luoghi di lavoro, con particolare riferimento alle figure aziendali della prevenzione delle singole imprese target dei PMP.

È stata garantita la partecipazione all'iniziativa formativa Regionale rivolta agli operatori SPreSAL e nello specifico in data 30.10.2025 n. 4 operatori SPreSAL hanno partecipato in qualità di discenti e n. 1 operatore in qualità di docente al corso di formazione regionale accreditato ECM: "I piani mirati di prevenzione piemontesi: dal progetto al realizzato. Prime valutazioni" tenutosi a Torino, presso il Circolo dei Lettori.

A livello territoriale sono stati attivati alcuni specifici momenti informativi per le aziende e in data 25.11.25 si è tenuto un Incontro con le aziende e i soggetti della sicurezza per la diffusione delle buone pratiche dal titolo: "I Piani mirati di prevenzione dal progetto al realizzato". Il Seminario, tenutosi all'auditorium dell'Ospedale di Verduno, rivolto ad aziende del territorio, associazioni di categoria, medici competenti ed RSPP ha visto la partecipazione di oltre 100 soggetti.

Nel corso dell'incontro sono stati trattati tutti i Piani di Prevenzione attivati a livello locale ivi compresi i contenuti del PMP Rischio cancerogeno professionale con una prima valutazione di efficacia del progetto ormai in fase conclusiva.

#### Attori coinvolti

- interni all'ASL: Dirigente Chimico SPreSAL ASL CN2 (Gruppo di lavoro regionale "Rischi da agenti chimici, cancerogeni e mutageni negli ambienti di lavoro"); Referente PP8, Dirigente Medico SPreSAL (Gruppo di lavoro regionale "Patologie professionali dell'apparato muscolo-scheletrico"); Dirigente Medico SPreSAL (Gruppo regionale "Rischio Stress Lavoro Correlato"); ASL capofila dei 3 ambiti di rischio professionale; altri organi di vigilanza e referenti INAIL della Direzione regionale; operatori SPreSAL delle ASL; soggetti della prevenzione.
- esterni all'ASL: lavoratori, datori di lavoro, organizzazioni sindacali e datoriali, medici competenti di aziende pubbliche e private, destinatari del PMP.

**Indicatori di programma**

Nome indicatore	Valore atteso locale 2025	Valore osservato al 31/12/2025	Motivazione eventuale scostamento
<b>PP08_OT03_IT02</b> Formazione incentrata su metodologie efficaci di verifica della valutazione del rischio Realizzazione, in ogni Regione, di iniziative di formazione specifica rivolta agli operatori delle ASL e alle figure aziendali della prevenzione	Partecipazione di almeno 2 operatori SPreSAL per ogni ASL  Formazione alle figure della prevenzione delle imprese target del PMP scelto eventualmente ed ulteriormente ed eventualmente coinvolte	n. 4 operatori formati per il PMP Rischio cancerogeno professionale; n. 4 operatori formati per il PMP delle patologie professionali dell'apparato muscolo-scheletrico; n. 4 operatori formati per il PMP Rischio stress lavoro correlato;  In data 25.11.25 è stato organizzato un incontro formativo per il PMP Rischio Cancerogeno professionale	

**8.3 PMP Rischio cancerogeno professionale****Rendicontazione delle attività realizzate nel 2025 a livello locale**

Secondo le indicazioni programmatiche contenute nel Documento di indirizzo 2025 relativo alle attività di vigilanza SPreSAL “Programmi – PP6, PP7” , nel corso dell’anno il Servizio ha attivato la prevista attività di vigilanza del PMP Rischio cancerogeno professionale.

È stato eseguito il monitoraggio di 11 imprese per il PMP Rischio cancerogeno professionale, scelte tra le 191 invitate (54 aderenti e 137 non aderenti) e suddivise in 7 scelte tra le non aderenti e 4 tra le aderenti al piano mirato specifico.

In n° 5 aziende l’intervento di vigilanza è stato effettuato in collaborazione con il Personale dell’Agenzia Regionale per l’Ambiente (ARPA) che ha effettuato delle valutazioni di conformità degli impianti di aspirazione dei fumi.

È stata verificata l’applicazione delle buone pratiche sulla sorveglianza sanitaria in tutte le n° 11 imprese vigilate per il PMP Rischio cancerogeno professionale.

In data 10 dicembre 2025 è stato compilato e inviato il questionario di valutazione di efficacia del Piano Cancerogeno secondo il modello EUSurvey (link: <https://ec.europa.eu/eusurvey/runner/pmpanic2025>) predisposto dalla Direzione Sanità della Regione Piemonte.

**Attori coinvolti**

- interni all’ASL: Dirigente Chimico SPreSAL ASL CN2 (Gruppo di lavoro regionale “Rischi da agenti chimici, cancerogeni e mutageni negli ambienti di lavoro”); Referente PP8, Dirigente Medico SPreSAL (Gruppo di lavoro regionale “Patologie professionali dell’apparato muscolo-scheletrico”); Dirigente Medico SPreSAL (Gruppo regionale “Rischio Stress Lavoro Correlato”); ASL capofila del PMP “rischio da agenti cancerogeni professionale”; operatori SPreSAL delle ASL che hanno aderito al PMP “Rischio cancerogeno professionale”.
- esterni all’ASL: altri organi di vigilanza e referenti INAIL della Direzione regionale destinatari dei momenti formativi; soggetti della prevenzione, lavoratori, datori di lavoro, organizzazioni sindacali e datoriali, medici competenti di aziende pubbliche e private, destinatari del PMP.

**Indicatori di programma**

Nome indicatore	Valore atteso locale 2025	Valore osservato al 31/12/2025	Motivazione eventuale scostamento
<b>PP08_OS01_IS01</b> Piano Mirato di Prevenzione come misura di contrasto ad infortuni e malattie professionali	Monitoraggio nell'ambito dell'attività di vigilanza dell'attuazione del PMP "Rischio cancerogeno professionale" in almeno il 5% delle imprese che non hanno aderito al PMP  Compilazione del dato su tale monitoraggio nelle schede relative ai PMP e trasmissione delle informazioni entro le tempistiche previste a livello regionale	Monitoraggio di n. 7 imprese che non hanno aderito al PMP Rischio cancerogeno professionale pari al 5,1% delle imprese assegnate nel piano di vigilanza e n. 4 imprese che hanno aderito pari al 55% del valore di imprese non aderenti  Compilato il dato su tale verifica nelle schede relative ai PMP e trasmesso le informazioni entro le tempistiche previste a livello regionale	
<b>PP08_OS02_IS02</b> Sorveglianza Sanitaria Efficace Promozione della qualità, dell'appropriatezza e dell'efficacia della sorveglianza sanitaria preventiva e periodica svolta dai medici competenti (artt. 25, 40, 41 e 42 Dlgs 81/08)	Verifica dell'applicazione delle buone pratiche sulla sorveglianza sanitaria nell'ambito dell'attività di vigilanza per il PMP  Compilazione del dato su tale verifica nelle schede relative al PMP e trasmissione delle informazioni entro le tempistiche previste a livello regionale	Verifica dell'applicazione delle buone pratiche sulla sorveglianza sanitaria in n. 11 imprese per il PMP "Rischio cancerogeno professionale" nell'ambito dell'attività di vigilanza per il PMP  Compilato il dato su tale verifica nelle schede relative ai PMP e trasmesso le informazioni entro le tempistiche previste a livello regionale	

**8.4 PMP patologie professionali dell'apparato muscolo-scheletrico****Rendicontazione delle attività realizzate nel 2025 a livello locale**

In data 30.10.2025 n 4 operatori SPreSAL hanno partecipato in qualità di discenti e n 1 operatore in qualità di docente al corso di formazione regionale accreditato ECM: "I piani mirati di prevenzione piemontesi: dal progetto al realizzato. Prime valutazioni" tenutosi a Torino, presso il Circolo dei Lettori.

**Attori coinvolti**

- interni all'ASL: Referente PP8, Dirigente Medico S.Pre.S.A.L. (Gruppo di lavoro regionale "Patologie professionali dell'apparato muscolo-scheletrico); operatori SPreSAL ASL CN2.

**Indicatori di programma**

Nome indicatore	Valore atteso locale 2025	Valore osservato al 31/12/2025	Motivazione eventuale scostamento
<b>PP08_OS01_IS01</b> Piano Mirato di Prevenzione come misura di contrasto ad infortuni e malattie professionali	Monitoraggio nell'ambito dell'attività di vigilanza dell'attuazione del PMP "Rischio patologie professionali dell'apparato muscolo-scheletrico" in almeno il 5% delle imprese che non hanno aderito al PMP  Compilazione del dato su tale monitoraggio nelle schede relative ai PMP e trasmissione delle informazioni entro le tempistiche previste a livello regionale	-	PMP non scelto

<b>PP08_OS02_IS02</b> Sorveglianza Sanitaria Efficace. Promozione della qualità, dell'appropriatezza e dell'efficacia della sorveglianza sanitaria preventiva e periodica svolta dai medici competenti (artt. 25, 40, 41 e 42 Dlgs 81/08)	Verifica dell'applicazione delle buone pratiche sulla sorveglianza sanitaria nell'ambito dell'attività di vigilanza per il PMP  Compilazione del dato su tale verifica nelle schede relative al PMP e trasmissione delle informazioni entro le tempistiche previste a livello regionale	-	PMP non scelto
----------------------------------------------------------------------------------------------------------------------------------------------------------------------------------------------------------------------------------------------	-----------------------------------------------------------------------------------------------------------------------------------------------------------------------------------------------------------------------------------------------------------------------------------------------	---	----------------

## 8.5 PMP rischio stress correlato al lavoro

### Rendicontazione delle attività realizzate nel 2025 a livello locale

In data 30-10-2025 n 4 operatori SPreSAL hanno partecipato in qualità di discenti e n 1 operatore in qualità di docente al corso di formazione regionale accreditato ECM: "I piani mirati di prevenzione piemontesi: dal progetto al realizzato. Prime valutazioni" tenutosi a Torino, presso il Circolo dei Lettori.

### Attori coinvolti

- interni all'ASL: Dirigente SPreSAL (Gruppo regionale "Rischio Stress Lavoro Correlato"); operatori SPreSAL ASL CN2; Gruppo aziendale "Stress Lavoro correlato, Benessere e salute organizzativa"; CUG.

### Indicatori di programma

Nome indicatore	Valore atteso locale 2025	Valore osservato al 31/12/2025	Motivazione eventuale scostamento
<b>PP08_OS01_IS01</b> Piano Mirato di Prevenzione come misura di contrasto ad infortuni e malattie professionali	Monitoraggio nell'ambito dell'attività di vigilanza dell'attuazione del PMP "Rischio stress correlato al lavoro" in almeno il 5% delle imprese che non hanno aderito al PMP  Compilazione del dato su tale monitoraggio nelle schede relative ai PMP e trasmissione delle informazioni entro le tempistiche previste a livello regionale	-	PMP non scelto
<b>PP08_OS02_IS02</b> Sorveglianza Sanitaria Efficace Promozione della qualità, dell'appropriatezza e dell'efficacia della sorveglianza sanitaria preventiva e periodica svolta dai medici competenti (artt. 25, 40, 41 e 42 Dlgs 81/08)	Verifica dell'applicazione delle buone pratiche sulla sorveglianza sanitaria nell'ambito dell'attività di vigilanza per il PMP  Compilazione del dato su tale verifica nelle schede relative al PMP e trasmissione delle informazioni entro le tempistiche previste a livello regionale	-	PMP non scelto

## 8.6 PMP azione equity-oriented

### Rendicontazione delle attività realizzate nel 2025 a livello locale

È stata rispettata la percentuale di almeno il 20% di microimprese (secondo la classificazione ISTAT per n. di addetti: micro  $\leq 9$ ) invitate nell'ambito del PMP Rischio cancerogeno professionale; su 191 imprese totali sono n° 140 le microimprese contattate (il 73%).

### Attori coinvolti

- interni all'ASL: Dirigente Chimico SPreSAL ASL CN2 (Gruppo di lavoro regionale "Rischi da agenti chimici, cancerogeni e mutageni negli ambienti di lavoro"); Referente PP8, Dirigente Medico S.Pre.S.A.L. (Gruppo di lavoro regionale "Patologie professionali dell'apparato muscolo-scheletrico"); Dirigente Medico S.Pre.S.A.L. (Gruppo regionale "Rischio Stress Lavoro Correlato"); ASL capofila dei 3 ambiti di rischio professionale.
- esterni all'ASL: altri organi di vigilanza e referenti INAIL della Direzione regionale; operatori SPreSAL delle ASL; soggetti della prevenzione, lavoratori, datori di lavoro, organizzazioni sindacali e datoriali, medici competenti di aziende pubbliche e private, destinatari del PMP.

### Indicatori di programma

*non previsti*

### Obiettivi e indicatori di processo

Obiettivo di processo	Indicatore di processo	Valore atteso locale 2025	Valore osservato al 31/12/2025	Motivazione eventuale scostamento
Selezione di almeno il 20% di microimprese all'interno del campione di imprese target del PMP	% microimprese all'interno del campione di imprese target del PMP	Mantenimento di almeno il 20% di micro imprese nei PMP	Percentuale mantenuta. 140 microimprese coinvolte nel PMP Rischio cancerogeno professionale su 191 imprese totali (73%)	



**PP9**  
**AMBIENTE, CLIMA E SALUTE**

**Rendicontazione 2025**

**Referente del programma:**

**Ruata Alfredo** - *Tecnico della Prevenzione negli Ambienti e nei Luoghi di lavoro – Referente Az.le Ambiente e Salute nell'ambito Gruppo di lavoro Regionale e Referente supplente REACH-CLP*  
S.C. Servizio Igiene e Sanità Pubblica – Dipartimento di Prevenzione  
e.mail: [aruata@aslcn2.it](mailto:aruata@aslcn2.it); tel. 0173/316614

**Sostituto:**

**Elampe Elisa** - *Collaboratore Tecnico Prof.le - Fisico - Referente tecnico aziendale nel Gruppo Regionale Ambiente e Salute; Referente Aziendale nel Comitato Tecnico Regionale per le Aziende a Rischio Rilevante; Referente aziendale per i piani di emergenza nucleare e radiologica*  
S.C. Servizio Igiene e Sanità Pubblica – Dipartimento di Prevenzione  
e.mail: [eelampe@aslcn2.it](mailto:eelampe@aslcn2.it); tel. 0173/316637

**Componenti del gruppo di lavoro:**

**Carlioni Davide** – *Dirigente Veterinario*

S.S.D. Servizio Veterinario Area C, Igiene degli allevamenti e delle produzioni zootecniche - Dipartimento di Prevenzione

**Centonze Giovanni** – *Dirigente Biologo*

S.C. Servizio Igiene degli Alimenti e della Nutrizione – Dipartimento di Prevenzione

**Costa Annalisa** – *Dirigente veterinario*

Servizio Veterinario Area B, Igiene degli alimenti di Origine animale - Dipartimento di Prevenzione

**Dogliani Paola** – *Dirigente veterinario*

Responsabile S.S.D. Servizio Veterinario Area C, Igiene degli allevamenti e delle produzioni zootecniche - Dipartimento di Prevenzione

**Fontanella Edoardo** – *Dirigente veterinario*

Servizio Veterinario Area B, Igiene degli alimenti di Origine animale - Dipartimento di Prevenzione

**Leone Alessandro** – *Dirigente Chimico - Referente aziendale REACH-CLP*

S.C. Servizio Prevenzione e Sicurezza negli Ambienti di Lavoro – Dipartimento di Prevenzione

**Pitardi Danilo** – *Dirigente veterinario*

Responsabile S.S.D. Servizio Veterinario Area B, Igiene degli alimenti di Origine animale - Dipartimento di Prevenzione

**Scaglione Franco** - *Tecnico della Prevenzione negli Ambienti e nei Luoghi di lavoro - Referente tecnico aziendale Gruppo Regionale Ambiente e Salute*

S.C. Servizio Igiene e Sanità Pubblica – Dipartimento di Prevenzione

**Otta Cristina** – *Tecnico della Prevenzione negli Ambienti e nei Luoghi di lavoro – Referente tecnico aziendale Gruppo Regionale Ambiente e Salute*

**Zito Salvatore** – *Dirigente medico*

Direttore S.C. Igiene e Sanità Pubblica – Dipartimento di Prevenzione

## 9.1 Consolidamento della rete regionale integrata Ambiente e Salute ed elaborazione di programmi di attività intersettoriali

### Rendicontazione delle attività realizzate nel 2025 a livello locale

- 1) È stata assicurata la partecipazione dei referenti locali e dei referenti tecnici alle seguenti attività proposte dal livello regionale:
  - 7/3/2025 – Riunione formativa-operativa di aggiornamento attività Reach svoltasi a Torino;
  - 8/5/2025 - Riunione online referenti locali. ODG: PRP: ricognizione delle attività 2025 previste dal programma Ambiente, Clima e Salute e organizzazione convegno regionale con i gestori degli impianti natatori per confronto sul protocollo regionale per la vigilanza;
  - 25/11/2025 - Incontro di presentazione dell’Atlante Aria e Salute – Progetto PNC-PNRR “Aria outdoor e salute: un atlante integrato a supporto delle decisioni e della ricerca”.
 Si è ottemperato all’obiettivo assegnato al SISP di proporre una strategia di implementazione di un modello organizzativo, nell’ambito dell’attuazione del costituendo SRPS, che consenta di rispondere in modo più diretto agli adempimenti previsti dalla DGR 23-7841/2023;
- 2) È stata data puntuale attuazione alle azioni previste dal “Documento di indirizzo 2025 relativo alle attività di competenza SISP” (allegato B);
- 3) Compilazione/trasmisione della rendicontazione annuale PLP: è stata puntualmente inviata la rendicontazione annuale del PLP;
- 4) Partecipazione ai momenti di condivisione e revisione dei documenti predisposti a livello regionale:
  - 2/10/2025 incontro di confronto “La tutela e la sicurezza della salute pubblica negli impianti natatori”;
  - 18/12/2025 - Presentazione del documento “Strumenti condivisi per la valutazione della salutogenicità dell’ambiente urbano a supporto dell’espressione di pareri”, evento di aggiornamento e condivisione del Documento regionale di indirizzo per la valutazione della salutogenicità.

### Attori coinvolti

- interni all’ASL: referenti locali e referenti tecnici, Servizi del Dipartimento di Prevenzione; Commissione Locale per la verifica delle strutture socio-assistenziali e sanitarie.
- esterni all’ASL: Servizi regionali preposti, Uffici delle A.S.L. regionali; ARPA (Dipartimenti vari in base alle tematiche trattate).

### Obiettivi e indicatori di processo

Obiettivo di processo	Indicatore di processo	Valore atteso locale 2025	Valore osservato al 31/12/2025	Motivazione eventuale scostamento
Rafforzamento del coordinamento tra il livello regionale e il livello locale e tra ASL	Incontri periodici tra il livello regionale e il livello locale e tra le ASL	Partecipazione di almeno 1 referente (locale/tecnico) alle iniziative proposte dal livello regionale (vedi sopra punto 1 e 4)	N. 4 referenti (locale/tecnico) hanno partecipato alle iniziative proposte dal livello regionale (vedi sopra punto 1 e 4)	
	Orientamento delle attività di vigilanza secondo le priorità regionali	Realizzazione di almeno 5 sopralluoghi in strutture scolastiche (vedi sopra punto 2)	Effettuati n. 13 sopralluoghi in strutture scolastiche	
	Orientamento delle attività di vigilanza secondo le priorità regionali	Realizzazione di almeno 2 interventi di campionamento per la verifica del rischio legionellosi presso strutture ricettive e/o natatorie (vedi sopra punto 2)	Effettuati n. 2 interventi di campionamento per la verifica del rischio legionellosi presso n. strutture ricettive con esecuzione di n. 8 campionamenti	

Orientamento delle attività di vigilanza secondo le priorità regionali	Realizzazione di almeno 1 intervento di controllo su apparecchiature radiogene (ionizzanti) utilizzando gli orientamenti contenuti nelle check list regionali (vedi sopra punto 2)	Effettuati n. 2 interventi di controllo su apparecchiature radiogene (ionizzanti) utilizzando gli orientamenti contenuti nelle check list regionali	
Orientamento delle attività di vigilanza secondo le priorità regionali	Realizzazione di almeno 1 intervento di controllo su apparecchiature laser utilizzando gli orientamenti contenuti nelle check list regionali (vedi sopra punto 2)	Effettuati n. 5 interventi di controllo su apparecchiature laser utilizzando gli orientamenti contenuti nelle check list regionali	
Disponibilità di report annuali di attività delle ASL sui temi "Ambiente, clima e salute"	Rendicontazione delle attività svolte attraverso la compilazione delle tabelle secondo le indicazioni regionali (vedi sopra punto 3)	La rendicontazione delle attività è stata effettuata attraverso la compilazione dei format regionali ed è stata trasmessa in data 9/2/26.	

### Altre attività di iniziativa locale

- È stata consolidata l'integrazione dei Servizi Dipartimentali tramite l'effettuazione delle attività di controllo congiunte in determinati ambiti operativi (es. controlli Reach con partecipazione personale S.Pre.S.A.L. e S.I.S.P., accertamenti in collaborazione S.I.A.N e S.I.S.P. per segnalazioni di emissioni fastidiose da attività di ristorazione e simili, valutazioni congiunte con i Servizi Veterinari per l'emissione dei pareri di competenza nell'ambito dei procedimenti ambientali ove siano interessate attività zootecniche, aziende di trasformazione ad esse collegate, impianti di biogas/biometano, compostaggio, ecc.). In alcuni casi, tale collaborazione è stata ampliata ad altri organi di controllo quali A.R.P.A., N.A.S ecc.
- Sono state attuate azioni di "dissemination" alla popolazione con la finalità di sviluppare maggiori competenze sull'impatto dei fattori ambientali sulla salute, tramite partecipazione di personale in qualità di relatore all'incontro dell'Università Popolare della Terza Età (UNI3) dal titolo "I cambiamenti climatici: ondate di calore e siccità", in data 22 ottobre 2025, presso il Comune di Santa Vittoria d'Alba.
- Nel merito delle iniziative di consolidamento della rete Ambiente e Salute è stato effettuato un approfondimento a livello locale sui determinanti di salute di natura ambientale (inquinamento dell'aria e precipitazioni) per l'anno 2024 utilizzando i dati misurati di Arpa Piemonte sul territorio della ASL CN2 di Ossidi di Azoto (NOx) e di precipitazione per l'analisi degli episodi di cumulo di inquinanti in atmosfera e dell'andamento delle precipitazioni e indici di siccità: tali lavori sono pubblicati sul bollettino epidemiologico:
  - "Gli ossidi di azoto nel territorio della ASL CN2", link: <https://www.ledijournals.com/ojs/index.php/BE-ASLCN2/article/view/3166>
  - "Analisi delle precipitazioni nel territorio della ASL CN2 – Anno 2024", link: <https://www.ledijournals.com/ojs/index.php/BE-ASLCN2/article/view/3167>.

Tale analisi è sicuramente degna di attenzione dal momento che particolari e prolungate condizioni meteorologiche e/o di inquinamento atmosferico influiscono sulla richiesta di assistenza sanitaria da parte della popolazione, in particolar modo per anziani e soggetti fragili, pertanto attraverso un approccio ONE HEALTH si intende pervenire all'elaborazione di strategie che permettano una migliore risposta sanitaria.

## 9.2 Programma formativo sulle tematiche ambiente, clima e salute per operatori del SSN in cooperazione con il SNPA

### Rendicontazione delle attività realizzate nel 2025 a livello locale

Il personale del Dipartimento di Prevenzione ha regolarmente partecipato ai corsi di formazione previsti a livello regionale, come riepilogati nella sottostante tabella, in ottemperanza agli obiettivi fissati per il livello locale.

È stata altresì svolta ampia attività formativa del personale, attraverso la partecipazione a numerosi convegni, seminari, corsi di istruzione on line ecc. ; si elencano a seguire alcuni eventi:

- in modalità FAD, partecipazione al programma nazionale di formazione continua “Salute, Ambiente, Biodiversità e Clima” SABIC, attivato nell’ambito della piattaforma EDUISS, su invito del coordinamento regionale, con i corsi intitolati “Environmental Health Literacy” , “Valutazione di Impatto Sanitario: Applicazione delle Linee Guida ISS nell’ambito della procedura VIA”, “Ecosistema urbano: Salute e Benessere”;
- 25-26/09/2025 , Convegno “Frontiere della chimica e della fisica, Ambiente, Salute, Innovazione ed Energia - XXI Congresso Nazionale dei Chimici e dei Fisici” – Ancona, Organizzato dalla Federazione Nazionale degli Ordini dei Chimici e dei Fisici;
- 14/05/2025, Convegno “Ondate di calore nello scenario della crisi climatica – Strumenti di mitigazione degli impatti”, organizzato da Arpa Piemonte;
- in modalità FAD, corso “Scenari socio-sanitari e Intelligenza Artificiale”, organizzato dall’AOU Città della Salute e della Scienza di Torino;
- 29-31/10/2025, Convegno “XXXIX Congresso Nazionale AIRP di Radioprotezione” – Padova, Organizzato da AIRP;
- 24/10/2025, Convegno “Strumenti e metodi per la progettazione di interventi di sanità pubblica nell’ambito del Piano Locale della Prevenzione”, organizzato dall’ASL CN2;
- 20/02/2025 Corso di aggiornamento “La sicurezza delle apparecchiature LASER in campo medico ed estetico”- presso la sede della Regione Piemonte, Torino;
- in modalità FAD, corso “D.Lgs. 81/08 e campi elettromagnetici in ambito sanitario”, organizzato da ASL CN1;
- in modalità FAD, corso di formazione sulla sicurezza Laser – Regione Piemonte, ASL TO3, settembre 2025.

### Attori coinvolti

- interni all’ASL: Referenti Aziendale e Tecnici gruppo Ambiente e Salute, operatori del Dipartimento di Prevenzione; Referente Reach aziendale e sostituto.
- esterni all’ASL: referenti regionali per le specifiche tematiche, esponenti nucleo tecnico regionale in materia di sicurezza chimica (Reach).

### Indicatori di programma

Nome indicatore	Valore atteso locale 2025	Valore osservato al 31/12/2025	Motivazione eventuale scostamento
<b>PP09_OT02_IT03</b> Formazione Operatori Sanitari e Sociosanitari ed Operatori esterni al SSN Disponibilità di un programma di interventi di formazione sui temi ambiente, clima e salute, compresa la valutazione di impatto ambientale e sanitario, epidemiologia ambientale e tossicologia ambientale, comunicazione del rischio, temi della valutazione e gestione del rischio chimico, ecc., per operatori interni al SSN (con particolare riferimento ai MMG, PLS) e operatori del SNPA, anche attraverso modalità via web (FAD)	Partecipazione ad almeno 1 percorso formativo da parte di almeno 1 operatore per ASL	N. 4 operatori hanno partecipato ad almeno 1 percorso formativo	

### Obiettivi e indicatori di processo

Obiettivo di processo	Indicatore di processo	Valore atteso locale 2025	Valore osservato al 31/12/2025	Motivazione eventuale scostamento
Formazione Operatori Sanitari e Sociosanitari ed Operatori esterni al SSN	Realizzazione del corso inerente il <i>“Documento di indirizzo per la valutazione della salutogenicità dell’ambiente urbano”</i>	Partecipazione di almeno 1 operatore per ASL	N. 3 operatori hanno partecipato al corso tenutosi a Torino in data 18/12/2025	
Formazione Operatori Sanitari e Sociosanitari ed Operatori esterni al SSN	Realizzazione del corso <i>“La sicurezza delle apparecchiature laser in campo medico ed estetico”</i>	Partecipazione di almeno 1 operatore per ASL	N. 2 operatori hanno partecipato al corso tenutosi a Torino nelle date 20/02/2025 e/o 22/05/2025	
Formazione Operatori Sanitari e Sociosanitari ed Operatori esterni al SSN	Realizzazione/partecipazione al corso annuale di aggiornamento rivolto agli Ispettori del “NTR Sicurezza Chimica”	Partecipazione da parte degli Ispettori dell’NTR	N. 1 operatore, in quanto componente del Nucleo Tecnico Regionale, ha partecipato al corso tenutosi a Venezia nelle date 8 - 11/4/2025	
Formazione Operatori Sanitari e Sociosanitari ed Operatori esterni al SSN	Realizzazione/partecipazione al corso di aggiornamento, anche in modalità FAD, sulla sicurezza chimica	Partecipazione di almeno 1 operatore per ASL	N. 1 operatore, in qualità di discente, ha aderito all’iniziativa di aggiornamento sulla sicurezza chimica che si è svolta a Torino nelle date 18 e 19/06/2025. N. 1 operatore (componente NTR) vi ha partecipato in qualità di docente	
	Realizzazione evento formativo-operativo di aggiornamento sulle modalità di campionamento e controllo di matrici REACH-CLP, BPR e cosmetici	Partecipazione di almeno 1 operatore per ASL	N. 3 operatori hanno aderito evento formativo-operativo di aggiornamento svoltosi a Torino in data 7/3/2025	

## 9.4 Programmi di controllo in materia di sicurezza chimica e formazione sul tema della valutazione e gestione del rischio chimico

### Rendicontazione delle attività realizzate nel 2025 a livello locale

- 1) È stata puntualmente garantita l'esecuzione dei campionamenti previsti dalla programmazione regionale in materia di sicurezza chimica (Reach e cosmetici): in particolare, sono stati eseguiti n. 22 campioni di matrici varie per la verifica della conformità alle restrizioni dell'All. XVII al Regolamento Reach (accertata n. 1 non conformità) e n. 5 campioni di cosmetici – indicatore **PP09\_OS02\_IS04**;
- 2) È stata assicurata la partecipazione alle attività del Nucleo Tecnico Regionale REACH-CLP in quanto n. 1 operatore del Dipartimento – Dirigente Chimico – ne faceva parte integrante; non si sono avute specifiche attività dell'NTR sul territorio di competenza;
- 3) È stata garantita la puntuale partecipazione ai percorsi formativi legati alla tematica, come specificato nella tabella sottostante – **indicatore PP09\_OT02\_IT03**;
- 4) Si è provveduto al puntuale Aggiornamento mappatura degli stabilimenti di produzione di cosmetici (**trasmessa in data 9/2/26**).

### Attori coinvolti

- interni all'ASL: Referente aziendale Reach-CLP, Referenti aziendali e tecnici area Ambiente, Clima e Salute.
- esterni all'ASL: funzionari regionali referenti per ambito tematico, personale del Nucleo Tecnico Regionale sulla sicurezza chimica, personale tecnico dell'A.R.P.A. per ambito di attività.

### Indicatori di programma

Nome indicatore	Valore atteso locale 2025	Valore osservato al 31/12/2025	Motivazione eventuale scostamento
<b>PP09_OS02_IS04</b> Programmazione e realizzazione interventi di controllo in materia di sicurezza chimica trasversale agli ambienti di vita e di lavoro, e su prodotti immessi sul mercato <i>Formalizzazione di un Programma annuale regionale di controllo in materia di sicurezza chimica, trasversale agli ambienti di vita e di lavoro, e su prodotti immessi sul mercato</i>	Attuazione di quanto previsto dal programma regionale di controllo e campionamento	L'ASL non ha effettuato specifici controlli su aziende dell'A.S.L. CN2 con l'NTR.  Sono stati effettuati n. 27 campionamenti di articoli REACH e cosmetici	Non sono stati previsti specifici controlli su aziende dell'A.S.L. CN2 da parte del Nucleo Tecnico Regionale
<b>PP09_OT02_IT03</b> Formazione Operatori Sanitari e Sociosanitari ed Operatori esterni al SSN	Partecipazione ad almeno 1 percorso formativo da parte di almeno 1 operatore per ASL ( <i>coincide con il terzo e quinto indicatore di processo dell'azione 9.2</i> )	N. 1 operatore, in qualità di discente, ha aderito all'iniziativa di aggiornamento sulla sicurezza chimica che si è svolta a Torino nelle date 18 e 19/06/2025. N. 1 operatore (componente NTR) vi ha partecipato in qualità di docente	

**Obiettivo e indicatore di processo**

Obiettivo di processo	Indicatore di processo	Valore atteso locale 2025	Valore osservato al 31/12/2025	Motivazione eventuale scostamento
Aggiornamento stratificazione dei rischi connessi ai prodotti cosmetici	Mappatura stabilimenti di produzione cosmetici	Compilazione della mappatura con gli eventuali aggiornamenti presenti sul territorio secondo le indicazioni regionali	L'aggiornamento della mappatura è stata effettuata attraverso la compilazione del format regionale ed è stata trasmessa in data 9/2/26	

**Altre attività di iniziativa locale**

È stata data attuazione ad un progetto aziendale di controlli sulla “**Sicurezza chimica negli impianti natatori**”, prevedendo specifiche verifiche in occasione della campagna estiva di ispezioni e campionamenti presso le piscine attive nel territorio dell’A.S.L. CN2. Tali interventi sono stati svolti da personale dello S.Pre.S.A.L. (nonché Dirigente Chimico Referente aziendale Reach) e del S.I.S.P. ed è stato mirato, in particolare, alle modalità di utilizzo, gestione, conservazione dei prodotti chimici utilizzati per il trattamento delle acque: sono stati eseguiti n. 4 sopralluoghi presso altrettanti impianti.

**9.5 Aggiornamento del Piano Regionale amianto e miglioramento della conoscenza della problematica attraverso l’analisi del rischio****Rendicontazione delle attività realizzate nel 2025 a livello locale**

Pur non essendo previsti specifici obiettivi “a livello locale”, per quanto concerne il “rischio amianto” sono proseguite le attività consolidate a livello dipartimentale (verifica piani di lavoro – n. 111 pervenute all’A.S.L. e notifiche – n. 128 registrate - in caso di rimozione; controlli sullo stato delle coperture in fibrocemento a seguito di segnalazione - n. 15 accertamenti - , gestione e controllo delle comunicazioni di autorimozione presentate da privati cittadini in caso di ridotte quantità di materiale bonificato – n. 16 pratiche).

**Attori coinvolti**

- interni all’ASL: personale tecnico dei servizi S.I.S.P. e S.Pre.S.A.L.
- esterni all’ASL: personale degli Uffici Tecnici Comunali, dell’A.R.P.A., privati cittadini.

**Altre attività di iniziativa locale**

Nell’ambito delle attività svolte sul rischio amianto, a febbraio si è svolto un Tavolo Tecnico per la presentazione e condivisione con gli Enti competenti degli esiti della sperimentazione della procedura di ricondizionamento rifiuti contenenti amianto, proposta da un’azienda nell’ambito delle prescrizioni AIA, finalizzata al recupero di materiali.

La sperimentazione della procedura è stata effettuata su diversi lotti, in accordo con quanto richiesto dagli Enti e in particolare con Arpa Piemonte, in merito a:

- metodi di omologazione e accettazione,
- disassemblaggio ed esportazione dai rifiuti delle frazioni di amianto,
- pulizia e lavaggio delle frazioni decontaminate da amianto,
- pulizia/salubrità dell’aria del locale FA,
- verifica dell’assenza di amianto dalle superfici del rifiuto decontaminato tramite campionamento,
- metodiche analitiche.

La presentazione degli esiti della sperimentazione ha portato all’emissione del successivo parere favorevole dell’ASL nell’ambito della Conferenza dei Servizi in merito alla validità della procedura proposta.

## 9.6 Linee di indirizzo regionali per il miglioramento della salubrità e sostenibilità degli edifici

### Rendicontazione delle attività realizzate nel 2025 a livello locale

- Pur non essendo prevista una attività specifica in materia, l'Area Ambiente e Salute del S.I.S.P., ha, tra le proprie prerogative, quella di fornire informazioni e confronto a cittadini e progettisti, riguardo alle più opportune scelte igienico-edilizie al fine di realizzare luoghi di vita privata e collettiva salubri e compatibili con la tutela dell'ambiente. Tale attività, pur essendo di notevole entità in termini di incontri, colloqui, richieste di chiarimenti via telefonica o mail, non risulta programmabile, se non attraverso la fissazione di specifici appuntamenti, né prevedibile e/o codificabile, sia in termini numerici che di tempo-lavoro dedicato.
- Si sottolinea, altresì, che il S.I.S.P. garantisce il controllo di luoghi di vita collettiva e civili abitazioni private, sia nell'ambito delle attività ispettive previste dalla programmazione regionale, sia nel caso di segnalazioni di cittadini per situazioni di insalubrità presso la propria residenza/domicilio.

### Attori coinvolti

- interni all'ASL: personale Medico e Tecnico del S.I.S.P. e dell'Area Ambiente e Salute.
- esterni all'ASL: uffici tecnici comunali, progettisti in ambito urbanistico.

## 9.7 Partecipazione a tavoli regionali sulla tematica Urban Health

### Rendicontazione delle attività realizzate nel 2025 a livello locale

Non sono pervenute richieste di parere igienico – sanitario relativamente a PUMS deliberati da Comuni afferenti al territorio di questa A.S.L., né varianti a PRGC specifiche sul tema della mobilità.

Tuttavia, nell'ambito di alcuni procedimenti per l'adozione di varianti dei piani regolatori comunali, sono stati oggetto di valutazione interventi che potranno determinare variazioni locali della mobilità, con particolare riguardo a flussi di traffico, sicurezza stradale e pedonale. Valutazioni di merito sono state effettuate altresì nell'ambito di alcuni procedimenti di autorizzazione ambientale comportanti incrementi dei flussi di traffico da e verso le aziende interessate (attività che concorre al raggiungimento sia dell'indicatore PP09\_OS03\_IS07 "Urban health", sia dell'indicatore PP05\_OS01\_IS01 "Piani Urbani di Mobilità Sostenibile" previsto nel PP5, azione 5.1).

### Attori coinvolti

- interni all'ASL: Medici e Tecnici del Dipartimento di Prevenzione coinvolti nella tematica (Programma 9 Ambiente, Clima e Salute e PP5).
- esterni all'ASL: Uffici e personale dei Comuni competenti per materia (Uffici Tecnici, Ambiente, Mobilità ecc.).

### Indicatori di programma

Nome indicatore	Valore atteso locale 2025	Valore osservato al 31/12/2025	Motivazione eventuale scostamento
<b>PP09_OS03_IS07</b> Urban health Partecipazione a tavoli tecnici inter istituzionali di valutazione dei programmi/progetti dedicati a rigenerazione urbana/urban health/mobilità sostenibile ecc., finalizzati a promuovere ambienti "salutogenici"	Espressione di parere nei procedimenti di VAS relativi a PUMS o a varianti dei piani regolatori comunali che interessino la mobilità, avviati sul territorio di competenza*  *v. azione 5.1	N. 0 pareri espressi su 0 procedimenti di VAS relativi a PUMS o a varianti dei piani regolatori comunali sulla mobilità, avviati sul territorio di competenza	Non sono pervenute richieste specifiche inerenti a PUMS o varianti dei PRG in tema di mobilità. All'interno di alcune varianti inerenti ad interventi edilizi sono state oggetto di valutazione le conseguenti previsioni di traffico e/o pedonalizzazione

**Altre attività di iniziativa locale**

È stata garantita la collaborazione con il Mobility Manager aziendale nella progettazione di interventi di mobilità sostenibile, diffusione/promozione di iniziative relative all'uso di mezzi alternativi al trasporto privato, analisi dati di mobilità dei dipendenti ecc.

**9.8 Strumenti condivisi per la valutazione della salutogenicità dell'ambiente urbano a supporto dell'espressione di pareri (azione equity-oriented)****Rendicontazione delle attività realizzate nel 2025 a livello locale**

- 1) L'azione non prevedeva il coinvolgimento di questa ASL.
- 2) È stata garantita la partecipazione di personale tecnico all'evento formativo organizzato a livello regionale in data 18/12/2025 – indicatore **PP09\_OT05\_IT05**

**Attori coinvolti**

- interni all'ASL: operatori del Dipartimento di Prevenzione partecipanti al corso di formazione regionale.

**Indicatori di programma**

Nome indicatore	Valore atteso locale 2025	Valore osservato al 31/12/2025	Motivazione eventuale scostamento
<b>PP09_OT05_IT05</b> Lenti di equità <i>Prosecuzione sperimentazione locale</i>	Utilizzo del documento nei territori coinvolti per almeno 6 mesi (vedi sopra punto 1)	Il documento è stato sperimentato sul territorio di Chivasso (TO) <b>Non è pertanto valutabile per l'ASL CN2</b>	Non inerente al territorio dell'ASL CN2
<b>PP09_OT05_IT05</b> Lenti di equità Formazione e confronto degli operatori	Partecipazione al percorso formativo da parte di almeno 1 operatore per ASL (vedi sopra punto 2)	N. 3 operatori hanno partecipato al corso tenutosi a Torino in data 18/12/2025	

**Altre attività di iniziativa locale**

È stata garantita la consueta attività di valutazione degli strumenti urbanistici trasmessi dai Comuni per la verifica di assoggettabilità a V.A.S. (Varianti ai P.R.G.C. PEC e PECLI ecc.), implementando le indicazioni per la promozione della salutogenicità dell'ambiente urbano, con riguardo in particolare alle soluzioni tecniche volte a contrastare gli effetti del cambiamento climatico sulla salute delle persone.

## 9.9 Iniziative informative/educative volte al miglioramento della qualità dell'aria

### Rendicontazione delle attività realizzate nel 2025 a livello locale

Quest'anno si è proseguita la pubblicazione di articoli informativi e divulgativi sul bollettino epidemiologico BE-PSP sugli argomenti attinenti la qualità dell'aria e i fattori meteorologici, a partire dai dati misurati dalle stazioni di monitoraggio di Arpa Piemonte che ricadono sul territorio della ASL CN2. In particolare l'attenzione è stata rivolta alle precipitazioni e agli NOx, in modo da accrescere il livello di conoscenza e sensibilità su tali temi nella popolazione; è stato inoltre riaggiornato, relativamente ai dati disponibili (2024), lo stato della temperatura e delle ondate di calore sul nostro territorio con tabelle e grafici in occasione del PIANO CALDO del 2025, pubblicato sul sito aziendale.

Inoltre si è contribuito alla realizzazione del "Calendario della Prevenzione", relativamente ai contenuti del mese di Giugno 2026, intitolato "l'Ambiente è la nostra casa", mediante informazioni e comportamenti da tenere per le ondate di calore.

È stata aggiornata la sezione WEB del sito, dedicata alle attività del SISP per la "prevenzione e sicurezza negli ambienti di vita", aggiungendo 7 nuove pagine (Cambiamento Climatico, Qualità dell'aria, Piano Caldo, Legionella e Legionellosi, Acque di Piscina, Arbovirusi, Rete SRPS) e relativi contenuti con link di approfondimento.

### Attori coinvolti

- interni all'ASL: collaboratore tecnico prof.le fisico del Servizio Igiene e Sanità Pubblica, tecnici della prevenzione, Servizio di Epidemiologia e Promozione della Salute.

## 9.10 Campagne di sensibilizzazione sui rischi da radiazioni

### Rendicontazione delle attività realizzate nel 2025 a livello locale

È stata assicurata la partecipazione di operatori del Dipartimento al percorso di formazione "Accrescere le competenze genitoriali".

Per quanto concerne la partecipazione agli eventi informativi regionali dedicati alla sensibilizzazione sul tema del radon, le iniziative regionali non hanno previsto il coinvolgimento di questa ASL.

### Attori coinvolti

- interni all'ASL: tecnici del Dipartimento di Prevenzione Servizio Igiene e Sanità Pubblica qualora il territorio sia coinvolto nelle iniziative previste.
- esterni all'ASL: personale A.R.P.A. – Dipartimento Rischi Fisici e Tecnologici di Ivrea.

### Indicatori di programma

Nome indicatore	Valore atteso locale 2025	Valore osservato al 31/12/2025	Motivazione eventuale scostamento
<b>PP09_OT04_IT04</b> Iniziative/strumenti/materiali per informare e sensibilizzare la comunità e gli operatori sanitari sugli stili di vita ecosostenibili e la riduzione degli impatti diretti e indiretti dei cambiamenti climatici sulla salute Disponibilità di almeno un programma di interventi di informazione e sensibilizzazione rivolti agli operatori sanitari ed al pubblico volti a promuovere stili di vita ecosostenibili e ridurre gli impatti diretti e indiretti dei cambiamenti climatici sulla salute	Partecipazione di almeno 1 operatore agli eventi informativi dedicati al rischio radon nei Comuni afferenti al territorio ASL	Nessun operatore ha partecipato all'evento informativo dell'11/4/2025 e 26/9/2025 rivolti ai cittadini dei Comuni a rischio radon <b>Non valutabile per l'ASL CN2</b>	Le iniziative regionali non hanno previsto il coinvolgimento di questa ASL.

### Altre attività di iniziativa locale

- Nell'anno 2025 si è concluso il monitoraggio del rischio radon avviato nel 2024, in collaborazione con il Dipartimento Rischi Fisici e Tecnologici di Ivrea, su sei edifici ad uso collettivo (scuole, case di riposo, uffici comunali) siti nelle cosiddette aree di attenzione di cui alla D.G.R. n. 61-6054 del 25/11/2022 (nell'A.S.L. CN2 non sono invece individuate aree prioritarie). I Comuni oggetto della campagna sono Bra, Cherasco, Sanfrè, Sommariva del Bosco. L'indagine ha permesso di rilevare il livello di radon nei locali interrati e al piano terra degli edifici, evidenziando il rispetto delle concentrazioni attualmente previste dalla normativa in base alla tipologia degli ambienti esaminati. L'esito del monitoraggio, unitamente a indicazioni per limitare la presenza di radon nei luoghi di attività, è stata comunicata agli attori istituzionali ed ai conduttori degli edifici per le valutazioni di competenza.
- Nel corso del 2025, con la finalità di procedere alla formazione continua degli operatori della Sanità, personale del SISP ha partecipato al XXXIX Congresso Nazionale di Radioprotezione dell'AIRP (Associazione Italiana di Radioprotezione), che si è svolto a Padova nei giorni 29-31 Ottobre.

Le principali nozioni di interesse sono state successivamente condivise internamente con i colleghi che si occupano di attività di prevenzione.

## 9.11 Sistema informativo regionale relativo alle acque destinate al consumo umano e strategie per migliorare la conoscenza dei rischi nella filiera idropotabile

### Rendicontazione delle attività realizzate nel 2025 a livello locale

Nell'anno 2025 il personale SIAN ASL CN2 ha proseguito con l'utilizzo del sistema informativo già ad oggi in uso e collaborato con la Regione Piemonte per la revisione e l'aggiornamento dello stesso; altresì, date le modifiche previste al SIU in vista dell'avvio del Sistema Antea, il giorno 26 giugno 2025 è stato tenuto specifico incontro a cui il personale incaricato dell'ASL CN2 ha partecipato. Il personale SIAN ha inoltre proseguito con le attività di aggiornamento dell'anagrafica acquedotti sul Sistema Informativo Unificato provvedendo anche all'integrazione dei dati necessari per l'avvio del Sistema Antea; questa revisione è stata realizzata in collaborazione con i Gestori idro-potabili insiti sul territorio di competenza. L'aggiornamento e l'implementazione del sistema informativo proseguirà anche nel corso dell'anno 2026. Si segnala altresì che nel corso del 2025 è proseguito l'utilizzo della nuova modulistica, ormai consolidata, e in uso per il campionamento delle acque destinate al consumo umano.

L'ASL CN2 ha garantito la partecipazione degli operatori SIAN agli specifici incontri sulle acque potabili organizzati dalla Regione Piemonte relativamente agli aggiornamenti previsti sul SIU acque potabili (rif. incontro del giorno 26 giugno 2025) e relativamente all'implementazione e raccolta dei dati necessari per l'avvio del Sistema Antea (rif. incontro del giorno 27 ottobre 2025).

### Attori coinvolti

- interni all'ASL: S.C. SIAN; Referente acque potabili.
- esterni all'ASL: Gestori Idro - potabili.

### Altre attività di iniziativa locale

Anche nel 2025 è proseguita, nell'ambito dei procedimenti ambientali, la valutazione delle istanze e l'espressione dei conseguenti pareri per la derivazione di acqua pubblica da POZZI (realizzazione ed utilizzo), anche a titolo non prettamente idropotabile, ma ad uso civile e/o ad uso di produzione beni e servizi, tra cui anche la produzione di generi alimentari e bevande e/o abbeveraggio animali in allevamento.

## 9.12 Accordi inter-istituzionali per interventi di valutazione dello stato di salute della popolazione in aree ad elevata pressione ambientale

### Rendicontazione delle attività realizzate nel 2025 a livello locale

L'azione non prevedeva il coinvolgimento di questa ASL.

#### Attori coinvolti

- interni all'ASL: *(non previsto)*
- esterni all'ASL: *(non previsto)*

#### Obiettivo e indicatore di processo

Obiettivo di processo	Indicatore di processo	Valore atteso locale 2025	Valore osservato al 31/12/2025	Motivazione eventuale scostamento
Promuovere il supporto tecnico scientifico per orientare le azioni di valutazione di impatto sanitario nelle aree ad elevata pressione ambientale	Definizione di percorsi di orientamento per la scelta delle azioni da intraprendere	Partecipazione delle ASL interessate agli incontri dei tavoli, ove richiesto dal livello regionale	<b>Non valutabile per l'ASL CN2</b>	L'azione non prevedeva il coinvolgimento di questa ASL

#### Altre attività di iniziativa locale

Tra le attività svolte, in ambito di miglioramento della qualità dell'ambiente e di riduzione dell'impatto sulla salute dei fattori di rischio ambientale, l'ASL CN2 ha concorso anche all'espressione di pareri e alla partecipazione alle Conferenze dei servizi in occasione di alcuni procedimenti ambientali in ambito A.I.A., cui la ASL è chiamata a esprimersi dall'Autorità Competente, ritenuti ad elevata complessità sia per dimensioni aziendali sia per tipologia di attività sia per contesto di ubicazione ed interessamento di centri abitati.

Tale obiettivo è stato raggiunto attraverso la collaborazione ed integrazione delle competenze tra personale afferente ai diversi servizi del Dipartimento di Prevenzione (in particolare i servizi veterinari, il SIAN e lo SPreSAL) e confronto mediante riunioni via Web con i colleghi di Arpa Piemonte.

## 9.13 Partecipazione alla stesura del Piano Regionale di gestione dei rifiuti urbani e di bonifica delle aree inquinate per la promozione di interventi volti alla corretta gestione dei rifiuti

### Rendicontazione delle attività realizzate nel 2025 a livello locale

La consueta attività formativa/informativa volta alla riduzione dello spreco alimentare, che ha visto l'ASL CN2 organizzare il Convegno regionale dal titolo "Tradizione, Innovazione e Cooperazione per prevenire gli sprechi alimentari", in data 3/10/25, ha una più ampia valenza di promozione della cultura del risparmio nella gestione delle risorse, del riutilizzo e della gestione corretta dei rifiuti. Come enunciato nella presentazione dell'iniziativa, *"la riduzione delle perdite e degli sprechi alimentari aiuta a proteggere le risorse naturali e la biodiversità, a ridurre l'inquinamento e le emissioni di gas serra e a massimizzare l'uso del cibo prodotto"*: tale tematica è ritenuta obiettivo di Sviluppo Sostenibile (SDG) delle Nazioni Unite.

#### Attori coinvolti

- interni all'ASL: personale dell'ASL CN2 docente al Convegno e partecipante.
- esterni all'ASL: eventuale personale di Enti, Agenzie e organizzazioni che parteciperà in qualità di docente al Convegno.

## 9.14 Programma di comunicazione e sensibilizzazione finalizzato a promuovere stili di vita ecosostenibili e ridurre gli impatti dei cambiamenti climatici sulla salute

### Rendicontazione delle attività realizzate nel 2025 a livello locale

In data 11/9/25, è stata data puntuale divulgazione del materiale informativo predisposto dalla Regione sulla mobilità sostenibile secondo le modalità definite a livello regionale.

### Attori coinvolti

- interni all'ASL: referenti locali ambiente e salute, uffici di comunicazione delle ASL, servizi del Dipartimento di prevenzione coinvolti per l'attività specifica; Gruppo, Mobility manager aziendale.
- esterni all'ASL: Uffici di altri Enti (es. Regione, Comuni ecc.) interessati alla tematica.

### Indicatori di programma

Nome indicatore	Valore atteso locale 2025	Valore osservato al 31/12/2025	Motivazione eventuale scostamento
<b>PP09_OT04_IT04</b> Iniziative/strumenti/materiali per informare e sensibilizzare la comunità e gli operatori sanitari sugli stili di vita ecosostenibili e la riduzione degli impatti diretti e indiretti dei cambiamenti climatici sulla salute Disponibilità di almeno un programma di interventi di informazione e sensibilizzazione rivolti agli operatori sanitari ed al pubblico volti a promuovere stili di vita ecosostenibili e ridurre gli impatti diretti e indiretti dei cambiamenti climatici sulla salute	Diffusione del materiale predisposto secondo le modalità che saranno definite a livello regionale	In data 11/9/25, è stato inserito sul link del portale aziendale il materiale predisposto a livello regionale in occasione della Settimana Europea della Mobilità	-

### Altre attività di iniziativa locale

Nell'ASL CN2 è presente il Mobility Manager che svolge costante azione promozionale di iniziative volte a favorire la mobilità sostenibile (es. car-pooling, riduzioni per i dipendenti sul trasporto pubblico, ecc.). Tale attività, ormai consolidata, è proseguita anche nell'anno 2025. Si citano, a titolo di esempio, alcune proposte dell'A.S.L. CN2 sulla tematica, rivolte al personale dipendente e/o agli utenti:

- Carpooling Aziendale con incentivazioni all'utilizzo (cashback e premi a chi risparmia più CO<sub>2</sub>);
- Rimborso parziale degli abbonamenti al Trasporto Pubblico Locale e al servizio di trasporto a chiamata *conTrasporto*;
- Servizio di trasporto a chiamata "*conTrasporto*": il servizio prevede il trasporto a chiamata con pulmini da massimo 9 posti per collegare il territorio alle sedi operative dell'ASL CN2 (Ospedale di Verduno, CdC di Bra, Alba, Cortemilia, Santo Stefano Belbo, Canale e altre sedi territoriali);
- Stalli per parcheggio biciclette presso l'Ospedale di Verduno con possibilità di ricarica per le biciclette elettriche.

L'A.S.L. CN2 dispone altresì di un Piano degli Spostamenti Casa Lavoro (PSCL) per l'Ospedale di Verduno.

Sono proseguite, altresì, le iniziative promosse dall'A.S.L. per incentivare la mobilità attiva delle persone (es. gruppi di cammino): nell'autunno 2025 erano attivi 11 gruppi diffusi su 5 Comuni con orari differenziati per favorire la partecipazione degli utenti.

Sull'argomento, si cita, inoltre, l'incontro aperto alla cittadinanza "Comunità in movimento: condividere esperienze, strumenti e buone pratiche per favorire l'attività fisica" tenutosi a

Sommariva Bosco il 9/6/25.

Infine, in occasione della lezione organizzata dall'UNI3 a Cherasco sui Cambiamenti Climatici, è stato trattato da personale del S.I.S.P. l'argomento "*Cosa possiamo fare noi*" relativo agli stili di vita e a come i nostri comportamenti influiscano sull'ambiente e di conseguenza sulla salute.

## **9.15 Attività di sorveglianza sanitaria congiunte a livello intra-dipartimentale per la riduzione dell'impatto ambientale della filiera agricola e zootecnica**

### **Rendicontazione delle attività realizzate nel 2025 a livello locale**

In merito alle attività volte alla riduzione dell'impatto ambientale della filiera agricola e zootecnica, sono proseguite le attività di collaborazione tra S.I.S.P. e S.Vet. nella valutazione dei procedimenti autorizzativi ambientali, come formalizzato nella specifica procedura aziendale.

### **Attori coinvolti**

- interni all'ASL: personale del SISP e dei Servizi Veterinari aree A, B e C.
- esterni all'ASL: personale A.R.P.A. e degli Uffici Provinciali.

### **Altre attività di iniziativa locale**

Nel corso dell'anno, sono state affrontate alcune problematiche relative, in particolare, alla diffusione di odori molesti aventi origine da aziende che trattano rifiuti di origine animale e carcasse; tale attività è stata intrapresa in collaborazione con il Servizio Veterinario e l'A.R.P.A. ed è consistita nella disamina di pratiche inoltrate dalle aziende per il rinnovo dell'autorizzazione integrata ambientale e/o sopralluoghi presso le attività finalizzati ad individuare le specifiche cause delle emissioni fastidiose e l'individuazione di possibili soluzioni tecniche.



**PP10**  
**MISURE PER IL CONTRASTO**  
**DELL'ANTIBIOTICO-RESISTENZA**

**Rendicontazione 2025**

**Referente del programma:**

**Venturino Valentina** – *Dirigente Medico*  
 Responsabile S.S. UPRI - S.C. Direzione Medica di Presidio  
 e.mail: [vventurino@aslc2.it](mailto:vventurino@aslc2.it); tel. 0172/1408081

**Sostituto:**

**Cabutti Simonetta** - *Infermiera specializzata nel rischio infettivo*  
 Incaricata di funzione organizzativa e di coordinamento controllo infezioni ospedale e territorio  
 S.S. UPRI - S.C. Direzione Medica di Presidio  
 e.mail: [scabutti@aslc2.it](mailto:scabutti@aslc2.it); tel. 0172/1408085

**Referente dell'area veterinaria per il contrasto alle AMR:**

**Dogliani Paola** – *Dirigente veterinario*  
 Responsabile S.S.D. Servizio Veterinario Area C, Igiene degli allevamenti e delle produzioni zootecniche - Dipartimento di Prevenzione  
 e.mail: [pdogliani@aslc2.it](mailto:pdogliani@aslc2.it); tel. 0172/420293

**Componenti del gruppo di lavoro:**

**Acciari Francesco** – *Dirigente veterinario - Referente farmacosorveglianza ASLCN2*  
*Sostituto Referente veterinario PP10*  
 S.S.D. Servizio Veterinario Area C, Igiene degli allevamenti e delle produzioni zootecniche - Dipartimento di Prevenzione

**Blengini Valentina** – *Dirigente Medico*  
 S.C. Servizio Igiene e Sanità Pubblica – Dipartimento di Prevenzione

**Boffa Sara** – *Dirigente farmacista*  
 Direttore f.f. S.C. Farmacia ospedaliera

**Campo Andrea** – *Dirigente medico*  
 S.C. Nefrologia e Dialisi

**Comessatti Alessandra** – *Dirigente biologa*  
 Settore Microbiologia - S.C. Laboratorio Analisi

**Dal Canton Arianna** – *Dirigente farmacista*  
 S.C. Farmacia ospedaliera

***Della Selva Andrea*** – *Dirigente medico*

Responsabile S.S. Rianimazione – S.C. Anestesia e Rianimazione

***Di Pietrantonj Carlo*** – *Dirigente Analista*

S.S.D. Epidemiologia, promozione salute e coordinamento attività di prevenzione - Dipartimento di Prevenzione

***Gianti Annamaria*** – *Dirigente medico - Coordinatore Territoriale Aziendale*

Direttore f.f. Distretto 2 Bra

***Pallas Claudia Gabriela*** – *Infermiera specializzata nel rischio infettivo*

S.S. UPRI - S.C. Direzione Medica di Presidio

***Panico Mirko*** – *Dirigente medico*

Direttore S.C. Distretto 1 Alba

***Recalenda Valeria Giovanna*** – *Dirigente farmacista*

Responsabile S.S. Servizio Farmaceutico Territoriale

***Ruffatto Romina*** – *Dirigente medico*

S.C. Pediatria - Dipartimento Materno Infantile

***Valente Carlo*** – *Dirigente medico - Specialista in Malattie Infettive*

Responsabile S.S. Malattie Infettive - S.C. Medicina Interna

## 10.1 Integrazione dei Piani regionali dedicati o che intersecano il tema del contrasto alle AMR e del loro monitoraggio

### Rendicontazione delle attività realizzate nel 2025 a livello locale

L'attività aziendale di prevenzione del rischio infettivo si è svolta rispondendo a quanto previsto dal sistema degli indicatori organizzativi e di processo definiti a livello regionale e alle esigenze locali basate sulla valutazione dei dati epidemiologici disponibili, sulle esperienze di sorveglianza e controllo del passato e sull'analisi delle criticità evidenziate.

Si sono messi in atto gli interventi di prevenzione, sorveglianza e controllo delle ICA e dell'AMR garantendo una strategia integrata con gli interventi previsti dal PRP e dal Piano Nazionale e Regionale di Contrasto alle Antimicrobico Resistenze.

- È stata redatta la relazione delle attività 2024 previste dagli obiettivi e indicatori aziendali "GLICA" su form inviato dalla Regione e trasmessa con il documento REG\_ASL\_CN2.29/05/2025.0038373.P\_DMP;
- Si sono aggiornati i documenti di riferimento che indicano la composizione dei gruppi e delle figure responsabili per i monitoraggi ICA/AMR/PLP:
  - Deliberazione n. 728 del 16/12/2025 "Integrazione e aggiornamento componenti del Comitato Infezioni Correlate all'Assistenza dell'ASLCN2 e del Gruppo Operativo Ristretto. Rettifica Deliberazione n. 912/2023";
  - Deliberazione n.776 del 29/12/2025 "Costituzione Gruppo di Lavoro sull'Antimicrobial Stewardship dell'ASL CN2".
- Non si è modificata la scelta di mantenere l'integrazione tra la figura di responsabile aziendale della funzione specifica delle ICA/AMR e quella di referente del PP10 del piano regionale di prevenzione che coincide con il responsabile della S.S.UPRI. (v. indicatore di processo).

### Attori coinvolti

- interni all'ASL: Responsabile S.S. UPRI, Referente dell'area veterinaria per il contrasto alle AMR, Responsabile Settore Microbiologia del Laboratorio Analisi, Direttore ff S.C. Farmacia Ospedaliera, Responsabile Servizio Farmaceutico Territoriale, Dipartimento di Prevenzione, Direttori S.C. Distretto 1 e 2, Responsabile S.S. Malattie Infettive/Responsabile medico del Gruppo Aziendale sulla Antimicrobial Stewardship, S.C. SISP.
- esterni all'ASL: Rete dei Laboratori di microbiologia.

### Indicatori di programma

Nome indicatore	Valore atteso locale 2025	Valore osservato al 31/12/2025	Motivazione eventuale scostamento
PP10_OS01_IS05 Sorveglianza e monitoraggio (d)_procedure Sviluppo di procedure regionali omogenee per indagini intersettoriali in caso di individuazione di batteri patogeni resistenti negli esseri umani, negli animali e nei prodotti alimentari	Studio di fattibilità della procedura regionale	Procedura regionale non sviluppata. <b>Indicatore non valutabile</b>	

**Obiettivi e indicatori di processo**

Obiettivo di processo	Indicatore di processo	Valore atteso locale 2025	Valore osservato al 31/12/2025	Motivazione eventuale scostamento
Prosecuzione del processo di integrazione dei gruppi regionali dedicati alle ICA-AMR e delle attività per le aree umana e veterinaria	Presenza di atti di aggiornamento dei gruppi	Comunicazione di eventuali modifiche/aggiornamenti della composizione dei gruppi e delle figure dedicate a ICA/AMR/PLP per area umana e veterinaria	Vengono comunicati alle strutture regionali di riferimento, al momento della richiesta rendicontazione dell'attività ICA e AMR per l'anno 2025	
Prosecuzione del processo di integrazione e coordinamento tra le pianificazioni, l'operatività e il monitoraggio ICA, AMR e il PRP/PLP	Integrazione organizzativa e operativa tra le figure di Responsabile aziendale della funzione ICA/AMR e di Referente PP10, ove non coincidenti	Evidenza dell'integrazione organizzativa e operativa tra le figure e comunicazione di eventuali modifiche/aggiornamenti del nominativo e ove non raggiunto, recupero dell'indicatore	Integrazione raggiunta	
Attuazione delle attività previste nel sistema regionale degli obiettivi e indicatori aziendali dedicati alle ICA-AMR (sistema "indicatori GLICA")	Presenza di obiettivi e indicatori aziendali ICA-AMR 2025	Attuazione sistema obiettivi e indicatori aziendali ICA-AMR 2025	Obiettivi e indicatori rendicontati alla Direzione Generale e Aziendale/ verrà rendicontata quando sarà richiesta la compilazione della scheda su form inviato dalla Regione	

**10.2 Sviluppo della sorveglianza degli isolamenti di laboratorio AR\_ISS****Rendicontazione delle attività realizzate nel 2025 a livello locale**

- Vi è stato il recepimento di tutte le sorveglianze dell'AMR, in ambito umano e veterinario, proposte a livello regionale; si specifica che l'adesione alla sorveglianza ARISS non è stata attivata perché, dopo confronto con i riferimenti del GLICA, si è considerata sufficiente l'adesione al sistema GEMINI.
- L'adesione alle indicazioni regionali sulla Sorveglianza ALERT avviene con l'integrazione della sorveglianza locale, che fa riferimento alla procedura PGSGQ93 di segnalazione dei germi sentinella. La fotografia che si è originata dall'elaborazione della piattaforma web locale ha permesso di avere il conteggio dei singoli alert e quindi un monitoraggio continuo dell'andamento di essi, con un confronto rispetto al numero degli isolati del report di laboratorio dell'anno 2024. Nel periodo di riferimento sono stati complessivamente registrati 428 casi di microrganismi alert. Nel medesimo periodo è stato inoltre effettuato il monitoraggio dei casi di infezione da SARS-CoV-2 (COVID-19), secondo i protocolli di sorveglianza vigenti. L'analisi dei dati evidenzia una prevalenza significativa di microrganismi multiresistenti, che rappresentano la quota principale delle segnalazioni complessive. In particolare, gli Enterobatteri resistenti ai carbapenemi (CRE) risultano la categoria più frequente, con 107 casi (25,00%), seguiti dagli Enterobatteri produttori di ESBL con 102 casi (23,83%). Gli Enterococchi resistenti alla vancomicina (VRE) sono stati segnalati in 77 casi (17,99%). La presenza di *Clostridium difficile* produttore di tossine, con 87 casi (20,33%), conferma l'aumento del numero assoluto degli isolati che è dovuto all'aumento dei ricoveri ma anche all'aumento dei soggetti che arrivano in PS già con il riscontro di positività. Si mantiene la prevalenza dell'origine nosocomiale delle infezioni da *Clostridiodes* (63%) su quella comunitaria (37%). Le restanti

segnalazioni riguardano lo *Staphylococcus aureus* meticillino-resistente (MRSA) con 24 casi (5,61%), i bacilli Gram negativi non fermentanti MDR/XDR con 12 casi (2,80%) e la *Legionella pneumophila*, con 11 casi (2,57%). La componente virale risulta limitata, con 5 casi di Rotavirus in ambito neonatologico (1,17%) e 3 casi di Virus Respiratorio Sinciziale (0,70%). Non sono stati registrati casi di *Aspergillus* spp., *Candida auris*, micobatteri (MNT e MTC), MRSA GISA, Norovirus, Morbillo e Varicella Zoster Virus.

- Ai fini di una più accurata analisi e gestione delle informazioni, la tabella di raccolta dati in formato Excel è stata integrata con ulteriori colonne contenenti informazioni aggiuntive, ritenute di particolare utilità per le attività del nostro ufficio. In particolare, sono stati inseriti i campi relativi alla data di nascita del paziente, alla data di ricovero, alle specifiche del reparto di degenza, alla data di positività, nonché alle specifiche del microrganismo isolato. È stata inoltre aggiunta una colonna denominata “Note”, nella quale vengono riportate le informazioni relative al tracciamento dei contatti dei pazienti positivi e ai movimenti del paziente stesso all’interno della struttura. Tali integrazioni consentono un’analisi più puntuale dei casi segnalati e facilitano le successive elaborazioni e valutazioni interne.

### Attori coinvolti

- interni all’ASL: Responsabile S.S. UPRI, Referente dell’area veterinaria per il contrasto alle AMR, Responsabile Settore Microbiologia del Laboratorio Analisi, Direttore S.C. Informatica, Telecomunicazioni e Sistema Informativo.
- esterni all’ASL: Rete dei Laboratori di microbiologia.

### Indicatori di programma

Nome indicatore	Valore atteso locale 2025	Valore osservato al 31/12/2025	Motivazione eventuale scostamento
<b>PP10_OS01_IS01</b> Sorveglianza e monitoraggio (a) Adesione regionale al sistema di sorveglianza dell’AMR in ambito umano, secondo le indicazioni del Ministero della Salute	Adesione e proseguimento della sorveglianza (ARISS)	La ASL ha aderito e proseguito la sorveglianza GEMINI	
<b>PP10_OS01_IS02</b> Sorveglianza e monitoraggio (b) Percentuale di strutture di ricovero pubbliche e private accreditate incluse nel sistema di sorveglianza dell’antibiotico-resistenza in ambito umano: (N. strutture di ricovero per acuti aderenti alla sorveglianza dell’AMR) / (N. totale delle strutture di ricovero per acuti) x 100	Adesione del 100% delle strutture di ricovero, pubbliche e private accreditate, al sistema di sorveglianza delle AMR in ambito umano	Il 100% delle strutture di ricovero ha aderito al sistema di sorveglianza delle AMR in ambito umano	
<b>PP10_OS01_IS03</b> Sorveglianza e monitoraggio (c) Sviluppo di procedure regionali di accreditamento per i laboratori pubblici partecipanti alla sorveglianza, omogenee tra le Regioni	Sviluppo di procedure regionali di accreditamento per i laboratori pubblici partecipanti alla sorveglianza ( <i>standard 2023 da recuperare. In attesa di indicazioni nazionali</i> )	<b>Indicatore non valutabile</b>	<i>In attesa di indicazioni nazionali</i>
<b>PP10_OS01_IS04</b> Sorveglianza e monitoraggio (d) laboratori % laboratori regionali (pubblici e privati) coinvolti nella sorveglianza dell’AMR su animali da produzione	Esiti censimento organizzato da Accredia su richiesta del Ministero della Salute	<b>Indicatore non valutabile</b>	Assenza esiti censimento richiesto da Ministero della Salute ad Accredia

**Obiettivi e indicatori di processo**

Obiettivo di processo	Indicatore di processo	Valore atteso locale 2025	Valore osservato al 31/12/2025	Motivazione eventuale scostamento
Avvio della Sorveglianza regionale ALERT	Attivazione della sperimentazione della sorveglianza	Valutazione risultati integrazione Sorveglianza ALERT	La ASL ha aderito alla sorveglianza ALERT e ha commentato le criticità osservate nella compilazione del form (problemi saltuari con il menù a tendina)	

**10.3 Sviluppo sorveglianza degli enterobatteri resistenti ai carbapenemi (ex sorveglianza CPE)****Rendicontazione delle attività realizzate nel 2025 a livello locale**

- Le attività svolte relative alla prosecuzione e all'incremento della sorveglianza CRE nelle strutture di ricovero per acuti e riabilitazione del privato accreditato, sono avvenute attraverso un confronto di supporto ai referenti delle strutture stesse, al fine di verificare se vi fossero state difficoltà nella gestione della iscrizione alla piattaforma, soprattutto per la struttura che ha aderito all'inizio dell'anno 2025. È stata confermata da parte delle strutture private accreditate, verbalmente per tutte, l'assenza di isolamenti su siti sterili di CRE e pertanto lo zero reporting. Verrà inviata comunicazione a: [sanita.pubblica@regione.piemonte.it](mailto:sanita.pubblica@regione.piemonte.it) e al referente locale del PP10.
- Le strutture private accreditate presenti sul territorio che partecipano alla Sorveglianza CRE-ISS sono: Centro Riabilitazione Ferrero; Casa di Cura "La Residenza" Rodello; Laboratorio Analisi Casa di Cura Città di Bra.

**Attori coinvolti**

- interni all'ASL: Responsabile S.S. UPRI, Responsabile Settore Microbiologia del Laboratorio Analisi, riferimenti ICA per le strutture private accreditate; Responsabile S.S.D. Servizio Veterinario Area C.
- esterni all'ASL: Direttore Sanitario Centro Riabilitazione Ferrero; Direttore Sanitario Casa di Cura "La Residenza" Rodello; Direttore Sanitario e Referente Laboratorio Analisi Casa di Cura Città di Bra.

**Indicatori di programma**

Nome indicatore	Valore atteso locale 2025	Valore osservato al 31/12/2025	Motivazione eventuale scostamento
<b>PP10_OS01_IS10</b> Sorveglianza e monitoraggio (e) % di strutture di ricovero in cui è stata effettivamente attivata la sorveglianza dei CRE, con un grado di copertura >90% (verificata attraverso lo "zero reporting" oppure attraverso l'incrocio con il flusso informatico regionale dei laboratori ove disponibile)	Prosecuzione della sorveglianza CRE (ex CPE) con incremento rispetto all'anno precedente e caricamento dati in piattaforma	L'ASL ha proseguito la sorveglianza CRE per il 2025 con un numero di strutture pari a 100%. L'ASL ha caricato i dati su apposita piattaforma. In assenza di segnalazioni, l'ASL ha inviato il modulo di "zero reporting" come da programmazione	

**Obiettivi e indicatori di processo**

Obiettivo di processo	Indicatore di processo	Valore atteso locale 2025	Valore osservato al 31/12/2025	Motivazione eventuale scostamento
Integrazione Sorveglianza Umana - veterinaria	Gestione isolamento positivi in allevamenti animali	Studio di fattibilità della procedura regionale	<b>Indicatore non valutabile</b>	Procedura regionale non sviluppata

## 10.4 Prevenzione e controllo delle AMR e ICA sul territorio e nelle RSA (azione *equity-oriented*)

### Rendicontazione delle attività realizzate nel 2025 a livello locale

Non vi sono stati nel corso dell'anno aggiornamenti dei nominativi della funzione specifica per il controllo delle infezioni correlate all'assistenza; si è mantenuta la presenza di infermieri addetti al controllo infezioni in ambito ospedaliero e territoriale come da indicazioni Piano Pandemico 2021-2023 (DGR n. 7-3122 del 23/04/2021); Circolare regionale n. 1950 del 06/02/2001; DD n. 725 del 15/11/2017. Si sono aggiornati i documenti di riferimento che indicano la composizione dei gruppi e dei referenti per i monitoraggi ICA/AMR delle strutture dell'azienda.

A livello dell'ASL CN2 si è mantenuta la funzione dedicata alla sorveglianza, prevenzione e controllo del rischio infettivo (ICA/AMR) all'interno della S.C. DMP e non in staff alla Direzione aziendale. La figura individuata di una ISRI, nell'ambito dell'unità prevenzione rischio infettivo, di raccordo con il territorio è rimasta l'incaricata di funzione organizzativa e di coordinamento controllo infezioni ospedale e territorio.

Nell'anno 2024 la nostra azienda ha partecipato alle Sorveglianza HALT4 sulla prevalenza di ICA e consumo antibiotici in RSA con alcune strutture e pertanto non siamo stati più coinvolti, avendo raggiunto l'obiettivo. Il Monitoraggio della qualità, mediante questionario, delle procedure rivolte alle RSA individuate e messe a disposizione dal livello regionale non è stato completamente attuabile poiché il dato non è a disposizione dell'A.S.L. CN2, non è stato declinato per singola RSA e per singolo items. La survey è stata gestita dal Dipartimento di Scienze della Sanità Pubblica e Pediatriche dell'Università degli Studi di Torino e i risultati sono stati trasmessi insieme al Report con una comunicazione scritta e un breve commento (documento del 24/10/2025 prot. n 0074911). Si sono iniziati incontri, che proseguiranno nel 2026, a seguito della valutazione da parte delle RSA delle procedure messe a disposizione di tutte le strutture piemontesi al fine di identificare con i direttori sanitari gli interventi ritenuti come prioritari.

### Attori coinvolti

- interni all'ASL: Responsabile S.S. UPRI, Responsabile medico del Gruppo Aziendale sulla Antimicrobial Stewardship, Direttori S.C. Distretto 1 e 2.
- esterni all'ASL: Scuola di Specializzazione in Igiene e Medicina Preventiva, Dipartimento di Scienze della Sanità Pubblica e Pediatriche – Università di Torino; Direttori Sanitari RSA.

### Indicatori di programma

Nome indicatore	Valore atteso locale 2025	Valore osservato al 31/12/2025	Motivazione eventuale scostamento
<b>PP10_OT04_IT04</b> Lenti di equità Funzione AMR-ICA e rete ISRI territoriale	Porre la funzione dedicata alla sorveglianza, prevenzione e controllo del rischio infettivo (ICA/AMR) in staff alla direzione aziendale. Individuare e dedicare un ISRI, nell'ambito dell'unità per il rischio infettivo ospedaliero, che dovrà raccordarsi con il territorio	La funzione dedicata alla sorveglianza, prevenzione e controllo del rischio infettivo (ICA/AMR) non è stata posta in staff alla direzione aziendale. È stato identificato e dedicato un ISRI, nell'ambito dell'unità per il rischio infettivo ospedaliero, che dovrà raccordarsi con il territorio	La struttura S.S.UPRI è all'interno della Direzione Medica di Presidio e svolge attività anche sul territorio della ASLCN2
	Identificazione punti critici osservati. Disponibilità di un report analitico finale	È stato predisposto un report analitico finale	

**Obiettivi e indicatori di processo**

Obiettivo di processo	Indicatore di processo	Valore atteso locale 2025	Valore osservato al 31/12/2025	Motivazione eventuale scostamento
Sorveglianza mediante Prevalenza delle ICA e del consumo di antibiotici in un campione rappresentativo di RSA	Partecipazione e alla sorveglianza Europea e Nazionale	Adesione alla sorveglianza da parte delle RSA (gestione diretta delle ASL) non inserite nella sorveglianza HALT4 2025	L'ASL CN2 non è coinvolta nella sorveglianza HALT4 2025	

**10.5 Sorveglianza e controllo delle Infezioni Correlate all'Assistenza****Rendicontazione delle attività realizzate nel 2025 a livello locale**

Si è attuata la rendicontazione delle attività di prevenzione e controllo delle infezioni correlate all'assistenza da parte del CICA in data 17 dicembre alla Direzione Aziendale e ai direttori di dipartimento così come a tutti i componenti CICA; la scheda con il format regionale si compilerà quando giungerà dalla Regione a tutte le ASL piemontesi e contestualmente si invieranno i riferimenti degli aggiornamenti del CICA e dei Gruppi di lavoro.

Si sono proseguite le sorveglianze regionali previste dagli indicatori regionali annuali. Si sintetizzano gli interventi più significativi.

In area Critica con particolare riferimento all'Unità di Terapia Intensiva, viene mantenuta l'adesione al Progetto GiViTI, Progetto Colonizzazione e PROSAFE: il monitoraggio sistematico e riproducibile nel tempo dell'andamento delle infezioni, quali polmoniti associate a ventilazione meccanica (VAP) e batteriemie su CVC, consente da anni un confronto longitudinale con i dati delle altre strutture piemontesi e con il benchmark nazionale. Sono stati presentati i risultati disponibili relativi all'anno 2024 che ci vedono in linea con la media regionale. A livello locale l'obiettivo è stato quello di porre particolare attenzione allo screening al fine del contenimento delle colonizzazioni da patogeni a elevato impatto epidemiologico: il risultato è stato ottimo, di adesione maggiore del 90%.

Nell'ambito dell'Area Chirurgica, sono sempre in essere le azioni strutturate di sorveglianza e prevenzione delle ISC, in linea con i programmi nazionali e regionali. Le attività comprendono il monitoraggio dei tassi di infezione della adesione alla sorveglianza nazionale SNICH, con raccolta dati su interventi, valutazione dell'adesione al bundle raccomandato, la segnalazione attiva delle ISC da parte di tutte le specialità chirurgiche.

I risultati sono stati:

- Colon-Retto: 95 interventi e n. 2 infezioni
- Protesi d'anca: 241 interventi e n°1 infezioni e 1 dubbia.
- Prostata 181 interventi e nessuna infezione.

Si sono implementate azioni efficaci di Igiene delle Mani con attività che rientrano negli interventi previsti a livello locale di miglioramento continuo della qualità assistenziale, in coerenza con le indicazioni regionali, nazionali e dell'OMS (WHO Framework).

Si è organizzato un intervento di sensibilizzazione rivolto agli operatori dell'ospedale e ai cittadini in occasione del 5 Maggio, Giornata Mondiale dedicata all'Igiene delle mani.

È stato predisposto e reso disponibile, nella struttura di Medicina Interna, un poster dedicato ai pazienti, parenti e caregiver, collocato in prossimità delle staffe di gel idroalcolico, davanti ad ogni camera di degenza. L'infografica presenta un messaggio che richiama l'importanza di igienizzare le mani. Un video di sensibilizzazione all'uso del gel idroalcolico, prodotto negli anni passati a livello aziendale locale, è stato trasmesso nelle televisioni a circuito chiuso di tutte le stanze di degenza dell'ospedale, nel monitor centrale del terzo piano e nelle altre strutture sanitarie dell'ASL.

Durante tutta la giornata, le infermiere specialiste nel rischio infettivo sono restate a disposizione per fornire indicazioni pratiche all'utenza e caregiver sull'igiene delle mani con l'utilizzo della soluzione idroalcolica. Sulla homepage del sito aziendale [www.aslcn2.it](http://www.aslcn2.it) e sui social è stata pubblicata la notizia relativa alla Giornata del 5 maggio, con un approfondimento, la pubblicazione dell'infografica e il video.

Si è continuata l'adesione alla "Sorveglianza Nazionale del consumo di soluzione idroalcolica per l'igiene delle mani in ambito ospedaliero" e alla compilazione del Framework del WHO per l'autovalutazione dell'igiene delle mani.

Si sono messi in atto interventi di educazione e training sul frizionamento delle mani con gel idroalcolico tramite l'utilizzo dello Scanner presso le SS.CC.:Chirurgia, Ortopedia, Urologia, Day Surgery, Ginecologia, Ostetricia, Pediatria/Nido Medicina Interna.

L'osservazione diretta con l'applicazione dello Speedy Audit si è svolta in due momenti: una prima degli interventi suddetti con n 629 osservazioni e una compliance del 67%, e in un secondo momento dopo le azioni correttive con n 1430 osservazioni e una compliance del 88%.

Monitoraggio dei consumi di antisettici e di gel idroalcolico da parte della Farmacia; feedback alle strutture operative con particolare attenzione all'area chirurgica. Nel corso della restante parte dell'anno altre strutture operative hanno richiesto il poster e l'aggiunta di staffe per aumentare la presenza di erogatori.

La verifica delle misure di prevenzione delle ISC nel Blocco Operatorio si è mantenuta nel corso degli anni con sessioni di osservazione diretta e report trasmesso ai direttori di struttura coinvolti e referenti infermieristici del blocco operatorio.

### Attori coinvolti

- interni all'ASL: Responsabile S.S. UPRI, Responsabile medico del Gruppo Aziendale sulla Antimicrobial Stewardship, Direttori S.C. Distretto 1 e 2, Responsabile Settore Microbiologia del Laboratorio Analisi, Direttore ff S.C. Farmacia Ospedaliera, Responsabile Servizio Farmaceutico Territoriale, Componenti CICA; S.S. Affari Generali - Ufficio Stampa e Comunicazione Istituzionale.
- esterni all'ASL:

### Indicatori di programma

Nome indicatore	Valore atteso locale 2025	Valore osservato al 31/12/2025	Motivazione eventuale scostamento
<b>PP10_OS01_IS11</b> Sorveglianza e monitoraggio (f) Partecipazione regionale ad almeno tre sorveglianze delle infezioni correlate all'assistenza come da indicazioni del Ministero della Salute, definendo un piano progressivo di sviluppo della sorveglianza regionale	Partecipazione ad almeno tre sorveglianze delle infezioni correlate all'assistenza	L'ASL ha partecipato a n. 3 sorveglianze indicate a livello Ministeriale	
<b>PP10_OS01_IS12</b> Sorveglianza e monitoraggio (g) Comitati per il Controllo delle infezioni correlate all'assistenza (CC-ICA) che producono un report annuale sulle infezioni correlate all'assistenza: (N. CC-ICA che producono un report annuale sulle infezioni correlate all'assistenza)/(N. totale CC-ICA) x 100	Report annuale sulle infezioni correlate all'assistenza da parte dei CC-ICA	Il CC-ICA dell'ASL ha elaborato il report annuale sulle ICA	
<b>PP10_IS01_IS16</b> Prevenzione delle Infezioni Correlate all'Assistenza (ICA) (a) Esistenza di un Comitato per il controllo delle Infezioni correlate all'assistenza in tutti gli ospedali pubblici	Aggiornamento annuale della composizione	Il CIO-CICA ha variato la propria composizione (Deliberazione n. 728 del 16/12/2025)	

<b>PP10_IS01_IS17</b> Prevenzione delle Infezioni Correlate all'Assistenza (ICA) (b) Istituzione di un sistema regionale di monitoraggio del consumo di prodotti idroalcolici per l'igiene delle mani	Adesione al monitoraggio del consumo prodotti idroalcolici per l'igiene delle mani	L'ASL ha aderito al monitoraggio del consumo prodotti idroalcolici per l'igiene delle mani	
<b>PP10_OT03_IT03</b> Comunicazione sull'uso appropriato di antibiotici Esistenza di un programma regionale annuale di informazione e comunicazione basato sulle evidenze, coordinato con le azioni nazionali e le indicazioni del PNCAR	Attuazione delle attività previste a livello regionale	L'ASL ha aderito alle iniziative regionali di comunicazione	

### Altre attività di iniziativa locale

L'ASL CN2 ha aderito alla *Settimana mondiale per la consapevolezza sulla resistenza antibiotica* del 18 - 24 novembre 2025 con le seguenti iniziative (Codici progetti ProSa n. 4868, 5211):

- ha pubblicato la notizia "Uso consapevole degli antibiotici" in homepage sul sito aziendale (<https://www.aslcn2.it/uso-consapevole-degli-antibiotici/>);
- ha diffuso la campagna Regione Piemonte con la pubblicazione del banner e del link alla pagina regionale sul sito web aziendale;
- ha curato su media locale l'approfondimento "Attenzione alla farmacoresistenza" (<https://www.giornalidelpiemonte.it/dettaglio.php?globalId=giopiens;5612954;1>).

## 10.6 Monitoraggio del consumo degli antibiotici

### Rendicontazione delle attività realizzate nel 2025 a livello locale

L'attività portata avanti dal gruppo di lavoro sull'antimicrobial stewardship si è rivolta a migliorare l'appropriatezza prescrittiva con l'aggiornamento delle indicazioni sulla diagnosi e terapia empirica di patologie infettive, a ridurre l'impiego inappropriato degli antimicrobici valutando l'adesione alle procedure diffuse (antibioticoprofilassi in chirurgia), a integrare la sorveglianza microbiologica con l'analisi dei consumi e, infine a garantire la formazione continua degli operatori sanitari. Si è attuato il monitoraggio del consumo delle molecole antibiotiche secondo le indicazioni regionali, insieme alla S.C. Farmacia Ospedaliera e alla S.S. Servizio Farmaceutico Territoriale, come previsto dal PNCAR 2022-2025. E' avvenuto attraverso i diversi momenti di confronto previsti nell'ambito delle riunioni CICA del 24.03.2025 (presentazione dei dati conclusivi di consumo delle molecole antibiotiche in H e sul Territorio relativi all'anno 2024); del 11.06.2025 (presentazione dei dati conclusivi di consumo delle molecole antibiotiche in H per il primo quadrimestre e sul Territorio relativi al primo trimestre); del 18.12.2025 (presentazione dei dati conclusivi di consumo delle molecole antibiotiche in H nel primo semestre e sul Territorio relativi al periodo gennaio-settembre). L'andamento dei consumi di fluorochinoloni e carbapenemi e delle molecole antibiotiche in ospedale e sul territorio è stato presentato nel corso di incontri dedicati con i referenti ICA del 19 giugno nel corso dell'incontro IGM, dal titolo "Antimicrobial stewardship ed epidemiologia delle resistenze batteriche" e il 17 novembre nella riunione per il Monitoraggio consumi antisettici e consumo antibiotici in ospedale e sul territorio.

Il Servizio Farmaceutico Territoriale ha effettuato il monitoraggio dei consumi di antibiotici sul territorio a cadenza quadrimestrale per singolo MMG e PLS con Reportistica contenente indicatori di consumo e qualità differenziati tra MMG e PLS; il monitoraggio quadrimestrale per Equipe e Distretti (Relazione ATB anno2024, Relazione ATB\_1quad25, Relazione ATB\_gen-ago25 – Recalenda). Gli interventi efficaci di miglioramento dell'uso degli antibiotici per quanto riguarda l'assistenza territoriale hanno visto il coinvolgimento di MMG e PLS negli anni passati si era già iniziata la collaborazione della S.S. Unità Prevenzione Rischio Infettivo e della S.S. Malattie Infettive con il S.S. Servizio Farmaceutico Territoriale e i Distretti con la partecipazione alle riunioni per presentare raccomandazioni aziendali e l'andamento dei consumi di antibiotici, con

alcuni dettagli specifici per alcune molecole. (riunione UCAD 13 novembre)

La conclusione del monitoraggio consumo delle molecole antibiotiche in ospedale e sul territorio avverrà entro i primi 4 mesi del 2026.

### Attori coinvolti

- interni all'ASL: Responsabile S.S. UPRI, Responsabile medico del Gruppo Aziendale sulla Antimicrobial Stewardship, Responsabile Settore Microbiologia del Laboratorio Analisi, Direttore ff S.C. Farmacia Ospedaliera, Responsabile Servizio Farmaceutico Territoriale. Responsabile S.S.D. Settore Veterinario Area C
- esterni all'ASL: Rete dei Laboratori di microbiologia.

### Indicatori di programma

Nome indicatore	Valore atteso locale 2025	Valore osservato al 31/12/2025	Motivazione eventuale scostamento
<b>PP10_OS01_IS02</b> Sorveglianza e monitoraggio (b) Percentuale di strutture di ricovero pubbliche e private accreditate incluse nel sistema di sorveglianza dell'antibiotico-resistenza in ambito umano: (N. strutture di ricovero per acuti aderenti alla sorveglianza dell'AMR) / (N. totale delle strutture di ricovero per acuti) x 100	Adesione del 100% delle strutture di ricovero pubbliche e private accreditate al sistema di sorveglianza delle AMR in ambito umano	Il 100% delle strutture di ricovero ha aderito al sistema di sorveglianza delle AMR in ambito umano	
<b>PP10_OS01_IS06</b> Sorveglianza e monitoraggio dell'impiego degli antibiotici in ambito veterinario (d): A Restituzione annuale, da parte della Regione alle Aziende Sanitarie, di informazioni relative al consumo di antibiotici in ambito umano e veterinario, al fine di ottemperare agli obiettivi di riduzione dei consumi previsti dal PNCAR e successive versioni	Report annuale	L'ASL ha ricevuto e visionato un report sui consumi di antibiotici in ambito veterinario.  È stato redatto un report sui consumi di antibiotici in ambito umano	

## 10.7 Promozione del buon uso degli antibiotici in ambito umano

### Rendicontazione delle attività realizzate nel 2025 a livello locale

In occasione della Settimana mondiale sulla resistenza antimicrobica sono state realizzate le seguenti iniziative: si sono diffuse le infografiche e i messaggi proposti dalla Regione Piemonte e si sono dedicati articoli nelle pagine della stampa locale dedicati alla Salute (Codice ProSA n. 4868, 5211).

È stato realizzato il “Calendario 2026. I giorni della salute” a cui all’interno è stata dedicata la pagina relativa al mese di novembre alla promozione dell’uso corretto degli antibiotici sia in ambito umano che veterinario (Codice progetto ProSa n. 5878).

Il Referente PP10 si è occupato di diffondere il corso FAD rivisto e aggiornato, messo a disposizione a fine 2025, agli operatori coinvolti nella sorveglianza ICA/AMR: n. 29 operatori ASL CN2 risultano iscritti al corso FAD.

Il Gruppo Aziendale di Antimicrobialstewardship ha partecipato nell’anno 2025 agli incontri e eventi formativi proposti a livello regionale, per la parte di rispettiva competenza.

### Attori coinvolti

- interni all’ASL: Responsabile S.S. UPRI, Referente dell’area veterinaria per il contrasto alle AMR, Responsabile Settore Microbiologia del Laboratorio Analisi, Responsabile medico del Gruppo Aziendale sulla Antimicrobial Stewardship, Direttore ff S.C. Farmacia Ospedaliera, Responsabile Servizio Farmaceutico Territoriale, Referente Comunicazione PLP, Dipartimento di prevenzione.
- esterni all’ASL

### Indicatori di programma

Nome indicatore	Valore atteso locale 2025	Valore osservato al 31/12/2025	Motivazione eventuale scostamento
<b>PP10_OS01_IS02</b> Sorveglianza e monitoraggio (b) Percentuale di strutture di ricovero pubbliche e private accreditate incluse nel sistema di sorveglianza dell’antibiotico-resistenza in ambito umano: (N. strutture di ricovero per acuti aderenti alla sorveglianza dell’AMR) / (N. totale delle strutture di ricovero per acuti) x 100	Adesione del 100% delle strutture di ricovero pubbliche e private accreditate al sistema di sorveglianza delle AMR in ambito umano	Il 100% delle strutture di ricovero ha aderito al sistema di sorveglianza delle AMR in ambito umano	
<b>PP10_OS01_IS15</b> Promozione dell’uso appropriato di antibiotici in ambito umano (c) Esistenza di un team/gruppo multidisciplinare responsabile di programmi di Antimicrobial stewardship (AS) in tutte le Aziende sanitarie/Ospedali: (N Aziende sanitarie/Ospedali in cui è stato predisposto un programma di AS) / (N. totale Aziende sanitarie-Ospedali) x 100	Esistenza di un team/gruppo multidisciplinare responsabile di programmi di Antimicrobial stewardship (AS) in tutte le Aziende sanitarie/Ospedaliere	È presente/ un team/gruppo multidisciplinare responsabile di programmi di Antimicrobial stewardship (AS) nell’ASL	

<p><b>PP10_OT02_IT02</b> Formazione sull'uso appropriato di antibiotici. Presenza di offerta formativa progettata e gestita insieme alla Scuola, alle Università e agli Ordini professionali</p>	<p>Fruizione corso FAD predisposto dalla Regione (10.7) Promozione dell'adesione al corso formativo FAD "Antibioticoresistenza ed il buon uso dell'antibiotico - Corso base di antibiogramma, principi di farmacocinetica e farmacodinamica erogato dalla Regione (10.8) (corso FAD accreditato a novembre 2025) <i>(aggiornamento e prosecuzione dell'attività dell'anno 2023)</i></p>	<p>Alcuni operatori coinvolti nella sorveglianza ICA/AMR hanno fruito del corso FAD: n. 29 operatori ASL CN2 risultano iscritti al corso FAD.</p>	<p>Il corso è stato aperto nel mese di Dicembre e ci sono state criticità tecniche nella fruizione del corso. La Regione ha comunicato la possibilità di seguirlo nel 2026.</p>
<p><b>PP10_OT03_IT03</b> Comunicazione sull'uso appropriato di antibiotici Esistenza di un programma regionale annuale di informazione e comunicazione basato sulle evidenze, coordinato con le azioni nazionali e le indicazioni del PNCAR</p>	<p>Adesione alle iniziative promosse dal livello regionale</p>	<p>L'ASL ha aderito alle iniziative regionali di comunicazione in occasione della settimana mondiale sulla resistenza antimicrobica</p>	

## 10.8 Promozione del buon uso degli antibiotici in ambito umano

### Rendicontazione delle attività realizzate nel 2025 a livello locale

È stata promossa l'adesione degli operatori al corso di formazione relativo alle Infezioni ospedaliere (Moduli D e A, Moduli B e C) in modo continuo con il supporto da parte del Servizio Formazione aziendale; si sono monitorati i dati di partecipazione al Modulo A fad, con una fattiva attività di accompagnamento dei discenti rivolta alle fasi di registrazione sulla piattaforma.

Hanno superato il Modulo A 1048 discenti e n. 895 operatori al 31 dicembre avevano superato il ModuloB+C. L'obiettivo regionale era stato raggiunto il 30 settembre 2025: target n 751 formati.

Vi è stata l'individuazione di una ISRI e di una Infermiera della S.S. UPRI per partecipare al Corso Fad per formatori degli Osservatori dell'igiene mani sulla Piattaforma EDUISS, come richiesto dall'Istituto Superiore di Sanità e dalla Regione Piemonte; il corso è stato superato da entrambe con attestazione.

### Attori coinvolti

- interni all'ASL: Responsabile S.S. UPRI, Referenti ICA di tutte le strutture operative coinvolte nella docenza; Responsabile medico del Gruppo Aziendale sulla Antimicrobial Stewardship, Responsabile S.S. Formazione.

### Indicatori di programma

Nome indicatore	Valore atteso locale 2025	Valore osservato al 31/12/2025	Motivazione eventuale scostamento
<p><b>PP10_OT02_IT02</b> Formazione sull'uso appropriato di antibiotici. Presenza di offerta formativa progettata e gestita insieme alla Scuola, alle Università e agli Ordini professionali</p>	<p>Fruizione corso FAD predisposto dalla Regione (10.7) Promozione dell'adesione al corso formativo FAD "Antibioticoresistenza ed il buon uso dell'antibiotico - Corso base di antibiogramma, principi di farmacocinetica e farmacodinamica erogato dalla Regione (10.8) (corso FAD accreditato a novembre 2025) <i>(aggiornamento e prosecuzione dell'attività dell'anno 2023)</i></p>	<p>Alcuni operatori coinvolti nella sorveglianza ICA/AMR hanno fruito del corso FAD: n. 29 operatori ASL CN2 risultano iscritti al corso FAD.</p>	<p>È stato aperto nel mese di Dicembre e ci sono state criticità tecniche nella fruizione del corso. La Regione ha comunicato la possibilità di seguirlo nel 2026</p>

**Obiettivi e indicatori di processo**

<b>Obiettivo di processo</b>	<b>Indicatore di processo</b>	<b>Valore atteso locale 2025</b>	<b>Valore osservato al 31/12/2025</b>	<b>Motivazione eventuale scostamento</b>
Monitoraggio attività formativa regionale prevista dal PNRR Missione 6 relativo alle Infezioni Ospedaliere	Monitoraggio adesione e qualità dell'offerta formativa	Partecipazione al corso di formazione ed effettuazione della valutazione di qualità	N. di operatori che hanno aderito al modulo A: 1048  % di partecipanti che hanno risposto alla valutazione della qualità: dato non disponibile	

**Altre attività di iniziativa locale**

In collaborazione con la S.C. Servizio Igiene e Sanità Pubblica – Dipartimento di Prevenzione è stata revisionata, con modifica del titolo, la procedura “Guida Operativa per la segnalazione delle malattie infettive”, si sono effettuate le integrazioni necessarie con la PGSGQ93 “Sorveglianza dei Germi Sentinella (Alert Organism)”, in cui erano già indicate le sorveglianze speciali e le modalità di notifica.

Il documento redatto vuole essere strumento utile da mettere a disposizione dei Medici che lavorano nelle strutture sanitarie dell’A.S.L. CN2.

La procedura è stata approvata dalla S.S. Verifica, Qualità, Risk Management e relazioni con il Pubblico che ha provveduto ad inviarla a tutte le Strutture con nota prot. 8694449 del 29/08/2025 e pubblicarla sul sito intranet aziendale.

Per quanto riguarda gli interventi formativi a livello locale, nel corso del 2025 si è organizzato l'evento dal titolo “PREMAL e altri sistemi di sorveglianza delle malattie infettive non compresi nel DPCM 12/01/2017” che si è svolto in due edizioni, nelle date del 5 e del 21 novembre.

L'accreditamento (Crediti ECM 4,4) del corso è stato richiesto per 20 persone.

Vi hanno partecipato 20 discenti alla prima edizione e 17 alla seconda edizione.

## 10.9 Sorveglianza e monitoraggio dell'impiego degli antibiotici in ambito veterinario

### Rendicontazione delle attività realizzate nel 2025 a livello locale

- Sono stati svolti tutti i controlli previsti nei sull'utilizzo del farmaco, la ricerca di residui di farmaco in alimenti di origine animale e negli alimenti per gli animali, il monitoraggio delle resistenze:
  - controlli sull'utilizzo del farmaco (farmacosorveglianza): 193

SPECIE ANIMALE	CONTROLLI PROGRAMMATI ALLEVAMENTI DPA						Controlli effettuati allevamenti DPA
	ALLEVAMENTI DI GRANDI DIMENSIONI				ALLEVAMENTI PICCOLE DIMENSIONI	TOTALE N° controlli programmati PAISA	N° controlli effettuati al 31/12
	Rischio 60%	Regionale 35%	Casuale 5%	TOTALE			
ALTRI AVICOLI	2	1	-	3	-	3	3
API	7	3	-	10	-	10	11
BOVINI DA LATTE	7	3	-	10	1	11	11
BOVINI DA CARNE	20	12	2	34	2	36	38
BOVINI MISTI	1	-	-	1	1	2	2
BOVINI VITELLO CARNE BIANCA	-	-	-	-	-	-	-
BROILER	6	2	-	8	-	8	8
BUFALI	-	-	-	-	-	--	-
CAPRINI	2	-	-	2	1	3	3
CONIGLI	1	1	-	2	1	3	3
EQUIDI	1	-	-	1	-	1	1
LEPRI	1	-	-	1	-	1	0
OVAIOLE	2	1	-	3	-	3	4
OVINO	3	1	-	4	1	5	5
PESCI	2	-	-	2	-	2	2
RATTI	-	-	-	-	-	-	--
SUINI	10	5	1	16	1	17	18
TACCHINI	-	-	-	-	-	-	-
<b>TOTALE</b>	<b>62</b>	<b>29</b>	<b>3</b>	<b>97</b>	<b>8</b>	<b>105</b>	<b>109</b>

### Sorveglianza sull'impiego del farmaco per uso veterinario in attività NON – DPA

ALTRE ATTIVITÀ	Controlli programmati				Controlli effettuati
	N° controlli programmati (CU RANDOM 5%)	N° controlli programmati (CU REGIONALE 10%)	N° totale controlli programmati PRISA	N° totale controlli programmati PAISA	N° controlli effettuati al 31/12
EQUIDI NDPA	1	1	2	2	2
FARMACIE	4	7	11	11	12
FARM/GROS	-	1	1	1	1
MEDICI VETERINARI LIBERI PROFESSIONISTI	1	2	3	3	3
STRUTTURE DETENZIONE	-	1	1	1	1
STABULARI	-	-	-	-	-
STRUTTURE VETERINARIE	1	1	2	2	4
CENTRI GENETICI	-	-	-	-	-
<b>Totale</b>	<b>7</b>	<b>13</b>	<b>20</b>	<b>20</b>	<b>23</b>

*Verifiche da remoto:*

28 in allevamento

5 zoiatri

20 farmacie

8 Strutture da remoto

- Controlli di Benessere animale (da effettuare: 104);

Specie animale	Controlli programmati											Controlli effettuati al 31/12			
	Controlli programmati in campo							N° controlli da remoto	N° totale controlli PRISA	N° controlli PAISA da remoto	N° controlli PAISA in campo	N° totale controlli PAISA	N° controlli PAISA da remoto	N° controlli PAISA in campo	N° totale controlli effettuati
	Allevamenti di grandi dimensioni				Allevamenti di piccole dimensioni 1%	N° totale programmati in campo									
	Rischio	Regionale	Casuale	Totale											
ALTRE SPECIE	2	-	-	2	-	2	-	2	-	2	2	-	2	2	
ALTRI AVICOLI (GD=>250 capi)	1	1	-	2	-	2	-	2	-	2	2	-	2	2	
ANNUTOLI	-	-	-	-	-	-	-	-	-	-	-	-	-	-	
BOVINI (GD= >50 capi) e (PD= fino a 49 capi)	19	11	2	32	2	34	-	34	-	34	34	-	34	34	
BOVINI VITELLI	12	7	1	20	-	20	-	20	-	20	20	-	23	23	
BUFALI (GD=>50capi) e (PD=fino a 49 capi)	-	-	-	-	-	-	-	-	-	-	-	-	-	-	
CAPRINI (GD= >50 capi)	2	-	-	2	-	2	-	2	-	2	-	-	3	3	
EQUIDI (GD=>10 capi)	1	-	-	1	-	1	-	1	-	1	1	-	1	1	
GALLUS OVAIOLE (GD=>350 capi)	2	-	-	2	-	2	-	2	-	2	2	-	2	2	
GALLUS POLLI DA CARNE BROILER (GD=>500 capi)	3	2	-	5	-	5	-	5	-	5	5	-	5	5	
LAGOMORFI - CONIGLI	1	-	-	1	1	2	-	2	-	2	-	-	2	2	
LAGOMORFI - LEPRI	1	-	-	-	-	-	-	-	-	-	-	-	-	-	
OVINI (GD= >50 capi)	1	1	-	2	1	3	-	3	-	3	3	-	3	3	
PESCI	1	-	-	1	-	1	-	1	-	1	1	-	1	1	
RATTI	-	-	-	-	-	-	-	-	-	-	-	-	-	-	
SUINI GENERICA TUTTI (GD=>410 capi) e (PD=da 5 a 39 capi)	10	5	1	16	1	17	9	26	9	17	26	9	17	26	
TACCHINI(GD=>250 capi)	-	-	-	-	-	-	-	-	-	-	-	-	-	-	
VITELLI CARNE BIANCA	-	-	-	-	-	-	-	-	-	-	-	-	-	-	
<b>TOTALI</b>	<b>56</b>	<b>27</b>	<b>4</b>	<b>86</b>	<b>5</b>	<b>91</b>	<b>9</b>	<b>100</b>	<b>9</b>	<b>89</b>	<b>96</b>	<b>9</b>	<b>95</b>	<b>104</b>	

- ricerca di residui di farmaco negli alimenti per gli animali: PNAA;

Programmi di campionamento	N° campioni programmati PAISA	N° campioni effettuati PAISA al 31/12
MONITORAGGIO	33	33
SORVEGLIANZA	65	65

## - ricerca di residui di farmaco in alimenti di origine animale: PNR: 52 campioni

Statistica annuale dei campioni con giudizio sfavorevole	Piano Residui – Mirato			Piano Residui - Sorveglianza			TOTALE PIANO PROGRAMMATO		
	n. campioni effettuati	n. giudizi sfavorevoli	% giudizi sfavorevoli	n. campioni effettuati	n. giudizi sfavorevoli	% giudizi sfavorevoli	n. campioni effettuati	n. giudizi sfavorevoli	% giudizi sfavorevoli
Allevamento	50	0	0,0%	2	0	0,0%	52	0	0,0%
Centro di smielatura									
Centro imballaggio uova	2	0	0,0%				2	0	0,0%
Laboratori di sezionamento – CP									
Macello	124	0	0,0%	3	0	0,0%	127	0	0,0%
Piattaforme di distribuzione alimenti									
Stabilimento di trasformazione – budelleria									
Trasformazione uova									
<b>TOTALI</b>	<b>176</b>	<b>0</b>	<b>0,0%</b>	<b>5</b>	<b>0</b>	<b>0,0%</b>	<b>181</b>	<b>0</b>	<b>0,0%</b>

- Il report consumo antibiotici riferito al 2024 è stato visionato e condiviso con il servizio. Si è notato dall'analisi dei consumi che nella maggior parte delle tipologie allevamenti Dpa in Regione Piemonte, il consumo di antibiotici non si discosta, se non in percentuale contenuta, dalla mediana nazionale di riferimento. Esaminando la situazione suino-svezzamento la mediana riferita all' AslCn2 (62.48) si discosta poco dalla mediana Nazionale (51.89) ma considerevolmente dalla mediana regionale (91.96), rilevando un trend in diminuzione negli anni.
- In oltre l'80% delle farmacosorveglianze svolte (Dpa- NDpa) è stato consegnato materiale informativo sull'uso consapevole dell'antibiotico.  
Anche quest'anno c'è stata un'attiva partecipazione di personale afferente al servizio veterinario Area C al gruppo regionale di farmaco veterinario e benessere animale.

**Attori coinvolti**

- interni all'ASL: Servizio Veterinario Area C, S.S.D. Epidemiologia, promozione salute e coordinamento attività di prevenzione; Responsabile S.S. UPRI; Responsabile medico del Gruppo Aziendale sulla Antimicrobial Stewardship.
- esterni all'ASL: tutti gli attori coinvolti, a vario titolo, nella Farmacosorveglianza.

**Indicatori di programma**

Nome indicatore	Valore atteso locale 2025	Valore osservato al 31/12/2025	Motivazione eventuale scostamento
<b>PP10_OS01_IS04</b> Sorveglianza e monitoraggio (d)_laboratori % laboratori regionali (pubblici e privati) coinvolti nella sorveglianza dell'AMR su animali da produzione di alimenti e da compagnia	Esiti Censimento Accredia richiesto dal Ministero della Salute	Non valutabile	Assenza esiti censimento richiesto da Ministero della Salute ad Accredia
<b>PP10_OS01_IS06</b> Sorveglianza e monitoraggio dell'impiego degli antibiotici in ambito veterinario (d): A Restituzione annuale, da parte della Regione alle Aziende Sanitarie, di informazioni relative al consumo di antibiotici in ambito umano e veterinario, al fine di ottemperare agli obiettivi di riduzione dei consumi previsti dal PNCAR e successive versioni	Report annuale	La ASL ha valutato il report su sorveglianza e monitoraggio dell'impiego degli antibiotici in ambito veterinario	

<b>PP10_OS01_IS07</b> Sorveglianza e monitoraggio dell'impiego degli antibiotici in ambito veterinario (d): B Coordinamento delle attività del piano regionale residui a livello locale annuale del piano come previsto dal PNCAR	Report annuale	La ASL ha effettuato il piano regionale residui	
<b>PP10_OS01_IS08</b> Sorveglianza e monitoraggio dell'impiego degli antibiotici in ambito veterinario (d): C Promozione dell'applicazione degli strumenti informatici messi a disposizione dal Ministero per la definizione di DDDVET per gli antimicrobici e le categorie di animali produttori di alimenti	Mantenimento della sorveglianza e del monitoraggio dell'impiego di antibiotici	La ASL ha mantenuto la sorveglianza e ha effettuato il monitoraggio dell'impiego di antibiotici in ambito veterinario mediante l'uso delle piattaforme informatiche	
<b>PP10_OS01_IS09</b> Sorveglianza e monitoraggio dell'impiego degli antibiotici in ambito veterinario (d): D Classificazione delle aziende zootecniche sulla base di indicatori di rischio attraverso specifici tool informatici messi a disposizione dal Ministero	Mantenimento della sorveglianza e del monitoraggio dell'impiego di antibiotici	La ASL ha mantenuto la sorveglianza e ha effettuato il monitoraggio dell'impiego di antibiotici in ambito veterinario mediante l'uso delle piattaforme informatiche	
<b>PP10_OS01_IS13</b> Promozione dell'applicazione di strumenti a supporto dell'attività di controllo ufficiale sull'uso appropriato degli antibiotici in ambito veterinario (a) Offerta e realizzazione di iniziative, a livello di ASL, indirizzate agli operatori addetti ai controlli ufficiali mirate alla verifica dell'adozione da parte degli allevatori dell'uso appropriato di antibiotici secondo linee guida nazionali entro il 2025	Offerta e realizzazione di iniziative, a livello di ASL, indirizzate agli operatori addetti ai controlli ufficiali mirate alla verifica dell'adozione da parte degli allevatori dell'uso appropriato di antibiotici secondo linee guida nazionali	La ASL ha realizzato iniziative indirizzate agli operatori addetti ai controlli ufficiali mirate alla verifica dell'adozione da parte degli allevatori dell'uso appropriato di antibiotici secondo linee guida nazionali	
<b>PP10_OS01_IS14</b> Promozione dell'uso appropriato di antibiotici in ambito veterinario (b): Esistenza di iniziative regionali indirizzate agli stakeholder, per promuovere l'uso appropriato di antibiotici in ambito veterinario, coordinate con le azioni nazionali e secondo le indicazioni del PNCAR e le linee guida sull'uso prudente	Promozione da parte delle ASL di iniziative sull'uso appropriato di antibiotici	La ASL ha promosso le iniziative sull'uso appropriato di antibiotici realizzate dalla Regione e ha sviluppato iniziative locali	

### Obiettivi e indicatori di processo

Obiettivo di processo	Indicatore di processo	Valore atteso locale 2025	Valore osservato al 31/12/2025	Motivazione eventuale scostamento
Coordinamento tra i referenti dei gruppi tecnici regionali che hanno, nelle loro competenze, l'utilizzo del farmaco in medicina veterinaria e il contrasto dell'AMR	Riunione Collegiale annuale	Almeno 1 riunione	L'ASL ha partecipato alle riunioni indette da Regione Piemonte in data 24 novembre 2025 per referenti PP10	



**PL11**  
**PRIMI 1000 GIORNI**

**Rendicontazione 2025**

**Referente del programma:**

**Picciotto Giulia** - Dirigente medico – Repes

S.S.D. Epidemiologia, promozione salute e coordinamento attività di prevenzione - Dipartimento di Prevenzione

e.mail: [gpicciotto@aslcn2.it](mailto:gpicciotto@aslcn2.it); tel. 0173/594510

**Sostituto:**

**Bar Enrica** - Dirigente Medico

Responsabile S.S. Consultori - S.C. Ostetricia, Ginecologia e Ginecologia Oncologica

e.mail: [ebar@aslcn2.it](mailto:ebar@aslcn2.it); tel. 0172/1408261

**Componenti del gruppo di lavoro:**

**Alessi Daniela** - Dirigente Biologa – Referente aziendale Rete HPH

S.S.D. Epidemiologia, promozione salute e coordinamento attività di prevenzione - Dipartimento di Prevenzione

**Anolli Luca** - Referente del Centro per le famiglie

Consorzio Socio-Assistenziale Alba-Langhe-Roero

**Boido Nadia** - Psicologa convenzionata

S.C. Psicologia

**Casetta Patrizia** - Ostetrica

Coordinatrice S.C. Ostetricia, Ginecologia e Ginecologia Oncologica – Dipartimento Materno Infantile

**Cavallaro Eleonora** - Ostetrica - Coordinatrice Consultorio

S.S. Consultori - S.C. Ostetricia, Ginecologia e Ginecologia Oncologica

**Colombi Elisa** - Dirigente medico

Direttore S.C. Neuropsichiatria Infantile – Dipartimento Materno-Infantile

**Conterno Sara** - Educatrice professionale

S.S.D. Epidemiologia, promozione salute e coordinamento attività di prevenzione - Dipartimento di Prevenzione

**Contini Sabrina** - Infermiera Pediatrica

Direttore S.C. Di.P.Sa

**D'Agostino Valentina** - Dirigente Psicologa

S.C. Psicologia; S.S.D. Epidemiologia, promozione salute e coordinamento attività di prevenzione - Dipartimento di Prevenzione

**Fassino Chiara** - Referente Coordinamento pedagogico territoriale 0 – 6 anni Alba - Bra

Servizi alla persona – Comune di Bra

**Fenocchio Maddalena** - Infermiera

S.C. Servizio Igiene e Sanità Pubblica – Dipartimento di Prevenzione

**Franchino Elena** - Referente del Centro per le famiglie

Servizi Sociali dell' Ambito di Bra – Gestione Associata intercomunale

**Guercio Enrico** – Dirigente medico

Direttore f.f. S.C. Pediatria

**Intravaia Giuseppina** - Dirigente Psicologa

S.C. Psicologia

**Menga Angelamaria** - Dirigente Psicologa

S.C. Servizio Dipendenze Patologiche – Dipartimento Patologia delle Dipendenze

**Miscali Antonella** - Infermiera Pediatrica - Coordinatrice infermieristica

S.C. Pediatria – Dipartimento Materno Infantile

**Occhetto Carmela** - Dirigente Psicologa

S.C. Psicologia; Area Prevenzione - S.C. Servizio Dipendenze Patologiche

**Pelazza Patrizia** - Collaboratore Amm.vo Prof.le

S.S.D. Epidemiologia, promozione salute e coordinamento attività di prevenzione - Dipartimento di Prevenzione

**Porta Laura** - Dirigente medico

S.C. Anestesia e Rianimazione

**Ruffatto Romina** - Dirigente medico

S.C. Pediatria - Dipartimento Materno Infantile

**Scatà Manuela** - Dirigente medico – Referente Ostetricia

S.C. Ostetricia, Ginecologia e Ginecologia Oncologica – Dipartimento Materno Infantile

**Ziella Mara** - Educatrice professionale

S.S.D. Epidemiologia, promozione salute e coordinamento attività di prevenzione - Dipartimento di Prevenzione

## 11.1 Strategie intersettoriali per il sostegno e l'accompagnamento alla genitorialità

### Rendicontazione delle attività realizzate nel 2025 a livello locale

L'ASL CN2 ha proseguito il lavoro di partecipazione/attivazione di tavoli intersettoriali locali, coinvolgendo i soggetti che, con varie titolarità, vengono a contatto con le famiglie dal concepimento ai due anni di vita del bambino.

- I tavoli intersettoriali sono stati coinvolti nella progettazione e messa a punto delle azioni previste dal programma, nello specifico:
  - al fine di favorire la somministrazione del questionario sui determinanti di salute agli operatori sanitari e non, si è condiviso il mandato con il gruppo di lavoro PL11 durante l'incontro del 17.6.25. Sono inoltre state predisposte e inoltrate le note n. 70704.P\_EPID (rivolta ai Referenti dei Centri per le Famiglie di Alba e Bra, al Coordinatore pedagogico territoriale 0-6 anni di Alba e Bra, ai referenti dei Servizi prima infanzia, ai Referenti delle Biblioteche) e n. 8784471 del 8.10.25 (rivolta ai Responsabili dei servizi ospedalieri e territoriali, che incontrano le famiglie nei primi 1000 giorni) (vedi azione 11.3);
  - sono stati coinvolti nella progettazione delle iniziative locali relative alla Settimana Mondiale dell'Allattamento (SAM) (vedi azione 11.2);
  - si è provveduto a sensibilizzare in merito alle attività previste dal progetto "Nati con la natura" gli attori del tavolo intersettoriale (incontro 17.6.2025, incontri di preparazione alla SAM in collaborazione con Biblioteca di Alba).
- Alla luce del lavoro sulla relazione tra Natura e Salute per le famiglie si è proseguito il lavoro di orientamento dei tavoli intersettoriali sulla ricognizione e valorizzazione di tutto ciò che, nei vari territori, viene proposto alle famiglie in termini di contatto con la natura. Il tema è stato affrontato durante l'incontro del 17.6.25 con i vari attori del tavolo intersettoriale e del 30.8.25 con gli operatori della Biblioteca di Alba.
- Anche nel 2025 i tavoli intersettoriali sono stati chiamati a prendere parte, in base alle specificità dei bisogni e della struttura dei singoli territori agli eventi della Settimana Mondiale dell'Allattamento (SAM) (1-7 ottobre 2025), nello specifico sono stati coinvolti i seguenti attori: la Biblioteca civica "Giovanni Arpino", il Nido Comunale di Bra, Consorzio Socio Assistenziale Alba, Langhe, Roero e la Biblioteca Comunale di Alba. Gli incontri di progettazione sono stati occasione per consolidare la stretta alleanza con gli attori del territorio.

Nel corso dell'anno operatori dell'ASL CN2 hanno partecipato ai seguenti incontri dei tavoli intersettoriali:

- 29.1.25 con le operatrici dell'associazione Granello di Senape OdV;
- 5.02.25 con la Cooperativa sociale Alice nell'ambito del progetto "Per mano";
- 20.3.25 con la Biblioteca Civica Alba per il progetto "Da 0 a 6 – Mille e più giorni per crescere insieme";
- 10.4.25, 4.6.25 e 22.10.25 incontri gruppo di lavoro intersettoriale "percorso integrato per il sostegno della maternità fragile";
- 22.5.25 colloquio con l'Assessorato alle politiche sociali e familiari del Comune di Alba sul tema Natura e Salute, in cui si è illustrata l'opportunità di valorizzare le risorse locali;
- 17.6.25 incontro dell'intero gruppo di lavoro PL11 in cui è stata condivisa la programmazione 2025, la diffusione dei questionari sui determinanti di salute e il lavoro di promozione del contatto con la natura nei primi 1000 giorni;
- 16.7.25 incontro con la Biblioteca di Bra per la progettazione delle attività per la SAM 2025;
- 30.8.25 incontro di co-progettazione con operatori biblioteca di Alba degli eventi SAM in cui si è considerato anche il tema del contatto Natura e Salute;
- 10.11.25 e 17.12.25: incontri della cabina di regia del progetto Progetto "Per Mano - Hand by Hand" con la partecipazione di operatori ACIA (Associazione Culturale Immigrati Alba), Cooperativa Sociale Alice, Biblioteca Civica di Alba e del Consorzio socio assistenziale Alba

Langhe e Roero finalizzati alla coprogettazione di azioni rivolte a genitori e famiglie con figli nei primi mille giorni di vita con azioni progettuali di accompagnamento e sostegno della genitorialità fragile, come rendere più accessibile il percorso di avvicinamento al parto per le diverse culture straniere presenti sul territorio.

### Attori coinvolti

- interni all'ASL: Referente PL11; Gruppo di lavoro PL11; Dipartimento di Prevenzione: S.S.D. Epidemiologia, promozione salute e coordinamento attività di prevenzione, S.C. SISP; Dipartimento Materno Infantile: S.C. Ostetricia, Ginecologia e Ginecologia Oncologica, S.S. Consultori, S.C. Pediatria; S.C. Distretti 1 e 2; S.C. Psicologia; S.C. Dipsa.
- esterni all'ASL: Centri Famiglie Consorzio Socio-Assistenziale Alba-Langhe-Roero e Servizi Sociali dell'Ambito di Bra – Gestione Associata intercomunale; Enti locali: Biblioteca Civica di Alba e di Bra; Servizi territoriali per l'infanzia: Referente Coordinamento pedagogico territoriale 0 – 6 anni Alba – Bra, Nido Comunale di Bra, Terzo settore: ACIA (Associazione Culturale Immigrati Alba), Cooperativa Sociale Alice, Granello di Senape OdV.

### Indicatori di programma

Nome indicatore	Valore atteso locale 2025	Valore osservato al 31.12.2025	Motivazione eventuale scostamento
<b>PL11_OT02_IT07</b> Accordi intersettoriali Presenza di accordi con soggetti esterni al sistema sanitario	Almeno un incontro dei tavoli intersettoriali locali per ciascun ambito di lavoro indicato	N. 12 incontri intersettoriali. Sono stati affrontati i 3 ambiti di lavoro	

## 11.2 Promozione dell'allattamento materno

### Rendicontazione delle attività realizzate nel 2025 a livello locale

L'ASL CN2, in continuità con le attività portate avanti negli anni precedenti, ha aderito alla Settimana Mondiale dell'Allattamento coinvolgendo attori dei tavoli intersettoriali locali nell'attuazione delle azioni di seguito riportate (Codice progetto ProSa n. 4868 e 5206):

#### • Distretto di Bra:

- 3.10.25: è stato allestito un punto informativo presso la Casa della Comunità di Bra a cura di operatori del Dipartimento Materno Infantile;
- 4.10.25: la Biblioteca "Giovanni Arpino" di Bra è rimasta aperta a bambine e bambini (0-24 mesi), genitori in attesa e famiglie, per letture ad alta voce a cura degli operatori della biblioteca e giochi euristici organizzati da operatori del Nido Comunale di Bra ed è stato allestito uno stand informativo a cura dei professionisti dell'ASL CN2.

In tali occasioni operatori del Dipartimento Materno Infantile ASL CN2 si sono resi disponibili per consulenze per il sostegno all'allattamento, operatori del Dipartimento di Prevenzione ASL CN2 hanno fornito informazioni rispetto ai benefici dell'allattamento e distribuito materiali informativi, operatori della Biblioteca Comunale "G. Arpino" hanno illustrato i benefici della lettura precoce ad alta voce, mentre operatori del Nido Comunale di Bra hanno presentato i loro servizi e offerto uno spazio di gioco euristico.

#### • Distretto di Alba:

- 2.10.25: è stato allestito un punto informativo presso la Casa della Comunità di Alba a cura di operatori del Dipartimento Materno Infantile;
- 2.10.25: presso la Biblioteca civica Giovanni Ferrero di Alba operatori dell'ASL CN2 e del Consorzio Socio Assistenziale Alba, Langhe e Roero hanno accolto famiglie e genitori con uno sportello dedicato. Con l'obiettivo di favorire il contatto con la natura nel pomeriggio la Biblioteca ha organizzato una camminata nel Parco Tanaro di Alba accompagnata da letture ad alta voce dal titolo "Prima di me, insieme a me";

- 4.10.25 presso il mercato cittadino si sono tenute letture a cura dei volontari “Nati per Leggere” ed è stato allestito uno sportello informativo a cura degli operatori dell’ASLCN2 e del Consorzio SocioAssistenziale Alba, Langhe e Roero.

In tali occasioni operatori del Dipartimento Materno Infantile ASL CN2 si sono resi disponibili per consulenze per il sostegno all’allattamento, operatori del Dipartimento di Prevenzione ASL CN2 hanno fornito indicazioni e materiale informativo rispetto ai benefici dell’allattamento, operatori della Biblioteca hanno illustrato i benefici della lettura precoce ad alta voce e le loro proposte, mentre operatori del Consorzio Socio Assistenziale Alba, Langhe e Roero hanno presentato le attività del Centro Famiglie.

- È stato altresì realizzato un incontro in data 16.10.25 durante il quale sono state illustrate a MMG e PLS del territorio le iniziative che vedono Ostetrica-Infermiera pediatrica-IFeC coinvolti sul territorio (nelle strutture comunali) e nelle Case della Comunità rivolte al target primi 1000 giorni, tra cui i servizi di sostegno all’allattamento.
- È stata garantita la partecipazione di operatori ASL CN2 all’iniziativa formativa regionale in data 4.12.2025.
- Inoltre sul sito dell’ASL CN2 è stata diffusa la campagna informativa regionale con la pubblicazione del banner e del link alla pagina regionale (Indicatore **PL11\_OS01\_IS01**).

### Attori coinvolti

- interni all’ASL: Referente PL11; Gruppo di lavoro PL11; Gruppo di Comunicazione PLP/PRP; Dipartimento di Prevenzione: S.S.D. Epidemiologia, promozione salute e coordinamento attività di prevenzione; Dipartimento Materno Infantile: S.C. Ostetricia, Ginecologia e Ginecologia Oncologica, S.S. Consultori; S.C. Pediatria; S.C. Distretti 1 e 2; Gruppo multi professionale del DMI ad integrazione del consultorio territoriale; S.C. Dipsa; S.C. Informatica, Telecomunicazioni e Sistema Informativo
- esterni all’ASL: Enti locali: Comuni di Alba e di Bra, biblioteche civiche di Alba e di Bra, Consorzio Socio Assistenziale Alba, Langhe e Roero; Servizi territoriali per l’infanzia: Referente Coordinamento pedagogico territoriale 0 – 6 anni Alba – Bra, Nido Comunale di Bra; Terzo settore.

### Indicatori di programma

Nome indicatore	Valore atteso locale 2025	Valore osservato al 31.12.2025	Motivazione eventuale scostamento
<b>PL11_OS01_IS01</b> Adesione alla settimana mondiale dell’allattamento al seno	Invio delle iniziative locali da inserire sul sito regionale, avendo cura di segnalare la co-progettazione con i tavoli intersettoriali locali	Le iniziative locali, co-progettate con i tavoli intersettoriali locali, sono state inviate ed inserite sul sito regionale	

### Altre attività di iniziativa locale

Al fine di consolidare l’alleanza con le Biblioteche civiche di Alba e Bra è stata approvata la “*Convenzione quadro con le Biblioteche comunali dei comuni di Alba e di Bra per la realizzazione di attività e iniziative congiunte finalizzate a promuovere la lettura, la cultura e la salute*” (D.D. ASL CN2 n. 767 del 24/12/2025).

## 11.3 Azione sui determinanti di salute del bambino (azione equity-oriented)

### Rendicontazione delle attività realizzate nel 2025 a livello locale

- L'ASL CN2 ha provveduto a diffondere i due questionari sulla conoscenza delle disuguaglianze e delle connessioni con i determinanti della salute rivolti ai professionisti sanitari e sociosanitari e agli altri professionisti che entrano in contatto con le famiglie dei bambini nei primi 1000 giorni nei propri ambiti territoriali attraverso la predisposizione e l'inoltro delle note n. 70704.P\_EPID (rivolta ai Referenti dei Centri per le Famiglie di Alba e Bra, al Coordinatore pedagogico territoriale 0-6 anni di Alba e Bra, ai referenti dei Servizi prima infanzia, ai Referenti delle Biblioteche) e n. 8784471 (rivolta ai Responsabili dei servizi ospedalieri e territoriali, che incontrano le famiglie nei primi 1000 giorni) del 8.10.2025 e, al fine di ottenere una maggiore copertura è stato effettuato un sollecito tramite email in data 30.10.2025. Con l'obiettivo di favorire la partecipazione degli operatori sanitari e non, sono stati effettuati contatti telefonici con alcuni attori del territorio.
- È stata favorita la partecipazione alla FAD *"Accrescere le competenze genitoriali su alcuni determinanti della salute dei bambini"* attraverso la predisposizione e l'invio della nota n. 42209.P\_EPI del 12.06.25 (rivolta agli operatori sanitari) e nota n. 2193.P\_EPID del 12.06.25 rivolta al Referente Centro per le Famiglie Consorzio Socio-Assistenziale Alba-Langhe-Roero, al Referente Centro per le Famiglie Servizi Sociali dell'Ambito di Bra – Gestione Associata intercomunale, al Referente Coordinamento pedagogico territoriale 0- 6 anni Alba-Bra. Per l'ASL CN2 sono stati registrati n. 21 partecipanti (1 assistente amministrativo, 1 collaboratore amministrativo prof.le, 1 dietista, 2 educatori prof.li, 10 infermieri, 1 logopedista, 2 medici, 3 operatori socio-sanitari).
- L'ASL CN2 ha effettuato la raccolta dati relativa alla sorveglianza "0-2" per il proprio territorio di competenza.
- Operatori dell'ASL CN2 hanno realizzato/partecipato a numerose altre iniziative di promozione dei determinanti della salute nei primi 1000 giorni (rendicontati nel progetto ProSa n. 6058) tra cui:
  - realizzazione di n. 2 incontri dal titolo *"Nutriamo i nidi – Incontri di educazione alimentare per l'età prescolare (0-3 anni)"*, in collaborazione con i Nidi Comunali di Alba e Bra (Alba – 11.11.25 presso l'Asilo Nido Comunale L'Ippocastano, Bra – 13.11.25 presso l'Auditorium Arpino). Tali eventi sono stati occasione di condivisione e confronto con le famiglie, educatori ed operatori addetti alla cucina e alla somministrazione del pasto. Con l'occasione sono state presentate le nuove "Proposte operative per la ristorazione scolastica della Regione Piemonte" fornendo indicazioni pratiche sull'allattamento al seno, sulla gestione del pasto e sulla prevenzione del soffocamento da cibo in età pediatrica e hanno visto la partecipazione complessiva di n. 50 persone;
  - partecipazione al convegno *"I Primi 1000 giorni del bambino"*, organizzato da FIDAPA a Verduno in data 1.2.25, rivolto ai genitori, in cui sono stati affrontati i seguenti temi: determinanti della salute, fisiologia della gravidanza, parto e post-parto, sviluppo neuro e psicomotorio, sviluppo del linguaggio, sonno, allattamento e alimentazione complementare;
  - adesione alla *"Giornata della Gentilezza ai nuovi nati"*, sabato 22 marzo 2025, durante la quale operatrici del Dipartimento di Prevenzione e del Dipartimento Materno Infantile dell'ASL CN2 hanno partecipato all'iniziativa organizzata dalla biblioteca civica, dell'asilo nido comunale e del Centro per le Famiglie di Bra con il contributo della Fondazione CRC. Nella mattinata è stata promossa la lettura precoce attraverso l'offerta di letture animate ai più piccoli, a seguire, i ragazzi e le ragazze del Consiglio Comunale dei Ragazzi hanno consegnato un libro in dono ai nati del 2024. In tale occasione le operatrici dell'ASL CN2 hanno fornito informazioni rispetto ai determinanti di salute nei primi 1000 giorni e hanno presentato l'accesso ai servizi offerti dall'ASL per questo target;
  - adesione alla *"Giornata Nazionale di prevenzione della Sindrome del Bambino Scosso"* attraverso l'allestimento di un punto informativo il 7.5.25 presso l'Ospedale Michele e Pietro

Ferrero di Verduno e la diffusione di materiali realizzati da Terre des Hommes e SIMEUP (Società Italiana di Medicina di Emergenza Pediatrica), con il supporto di ANPAS, FIMP e della Rete Ospedaliera contro il Maltrattamento Infantile;

- adesione alla “Giornata mondiale per la prevenzione dell’annegamento” attraverso l’elaborazione di un poster e un opuscolo riportanti raccomandazioni da seguire in occasione di frequentazione di piscine (comprese le piccole piscine gonfiabili), luoghi di balneazione, in ambito domestico e centri estivi e la sua diffusione sul sito web aziendale, sui media locali e ai gestori/responsabili impianti natatori e centri estivi;
- partecipazione all’evento di consegna di una fornitura di libri per la prima infanzia, donati dalla Biblioteca Civica di Alba in data 23.12.25 ai servizi dell’ASL CN2 che, a vario titolo, incontrano bambini e famiglie del territorio: Pediatria, Neuropsichiatria Infantile, SISP, Psicologia, Ostetricia e Ginecologia e Consultori, nell’ambito del progetto “CHE STORIA”.

### Attori coinvolti

- interni all’ASL: Referente PL11; Gruppo di lavoro PL11; Gruppo di Comunicazione PLP/PRP; Dipartimento di Prevenzione: S.S.D. Epidemiologia, promozione salute e coordinamento attività di prevenzione, S.C. SISP, Dipartimento Materno Infantile: S.C. Ostetricia, Ginecologia e Ginecologia Oncologica, S.S. Consultori, S.C. Pediatria; S.C. Nutrizione Clinica e D.C.A.; S.C. Neuropsichiatria Infantile; S.C. Psicologia; S.C. Distretti 1 e 2; S.C. Dipsa; Gruppo multi professionale del DMI ad integrazione del consultorio territoriale; S.C. Informatica, Telecomunicazioni e Sistema Informativo.
- esterni all’ASL: MMG; PLS; Centri Famiglie Consorzio Socio-Assistenziale Alba-Langhe-Roero e Servizi Sociali dell’Ambito di Bra – Gestione Associata intercomunale; Enti locali; Terzo settore: “Granello di Senape” OdV di Bra, Cooperativa Alice; Servizi territoriali per l’infanzia: Referente Coordinamento pedagogico territoriale 0 – 6 anni Alba – Bra, Nido Comunale di Bra; Biblioteche civiche di Alba e Bra; impianti natatori; centri estivi; ASL Città di Torino,...

### Indicatori di programma

Nome indicatore	Valore atteso locale 2025	Valore osservato al 31.12.2025	Motivazione eventuale scostamento
<b>PL11_OT01_IT01</b> Lenti di equità Somministrazione di un questionario sulle conoscenze degli operatori, PLS e operatori non sanitari delle disuguaglianze e connessioni con i determinanti della salute	Garantire la diffusione secondo indicazioni regionali	È stata garantita la diffusione secondo le indicazioni regionali (note ASL CN2 n.70704 e n. 8784471.ID del 8.10.2025)	
<b>PL11_OT03_IT03</b> Formazione (A) Disponibilità di un programma di formazione congiunta e intersettoriale, che preveda la partecipazione degli operatori dei servizi sanitari e socio sanitari (inclusi i MMG e i PLS) e di rappresentanze di tutti gli Attori coinvolti nella realizzazione delle azioni previste dal Programma, che includa il tema della progettazione partecipata di interventi interdisciplinari e intersettoriali	Adesione alle proposte formative regionali	La FAD “Accrescere le competenze genitoriali su alcuni determinanti della salute dei bambini” è stata diffusa agli operatori sanitari e a potenziali interessati, comprendendo associazioni, enti del terzo settore e asili nido. Per l’ASL CN2 sono stati registrati n. 21 partecipanti.	

### Altre attività di iniziativa locale

L’ASL CN2 ha proseguito il lavoro di collaborazione con alcuni attori del territorio, al fine di promuovere iniziative orientate all’equità e all’inclusione di gruppi in condizione di svantaggio o vulnerabilità tra cui:

- proseguimento del percorso integrato intersettoriale per il sostegno alla genitorialità fragile;

- strutturazione di un progetto con “Granello di Senape” OdV di Bra che ospita donne vittime di tratta che ha previsto la realizzazione di un incontro in struttura condotto da un’ostetrica e un’educatrice prof.le alla presenza di operatrici della struttura con mediatrice culturale con lo scopo di fornire informazioni sull’apparato riproduttore femminile, presentare i servizi del consultorio, indirizzare al counselling ostetrico, facilitare l’accesso e la partecipazione allo screening oncologico di soggetti hard- to-reach di lingua straniera;
- partecipazione alla cabina di regia e alle attività del progetto “Per mano”, sviluppato da Save the Children e implementato dalla Cooperativa Alice finalizzato a creare una rete di supporto alle famiglie nei primi 1000 giorni di vita del bambino e offrire spazi di informazione sulle procedure di segretariato sociale e sanitarie post-parto.

## 11.4 La tutela dell’ambiente e il contatto con la natura quali determinanti del benessere e della salute dei bambini e delle famiglie

### Rendicontazione delle attività realizzate nel 2025 a livello locale

Nell’ambito degli incontri con i tavoli intersettoriali è stato affrontato il tema dell’importanza del contatto con la natura quale determinante del benessere e della salute dei bambini e delle famiglie.

È stata altresì favorita la partecipazione alla FAD “Accrescere le competenze genitoriali su alcuni determinanti della salute dei bambini” contenente una sezione relativa all’importanza del contatto con la natura nei primi 1000 giorni attraverso la predisposizione e l’invio della nota n. 42209.P\_EPI del 12.06.25 (rivolta agli operatori sanitari) e nota n. 2193.P\_EPID del 12.06.25 rivolta al Referente Centro per le Famiglie Consorzio Socio-Assistenziale Alba-Langhe-Roero, al Referente Centro per le Famiglie Servizi Sociali dell’Ambito di Bra – Gestione Associata intercomunale, al Referente Coordinamento pedagogico territoriale 0- 6 anni Alba-Bra.

In occasione delle azioni coprogettate nell’ambito della SAM 2025, con l’obiettivo di favorire il contatto con la natura, la Biblioteca civica di Alba ha organizzato una camminata nel Parco Tanaro di Alba accompagnata da letture ad alta voce dal titolo “Prima di me, insieme a me”. (Codice progetto ProSa n. 5206).

### Attori coinvolti

- interni all’ASL: Referente PL11; Gruppo di lavoro PL11; Referente PP9; Dipartimento di Prevenzione: S.C. SISP, S.S.D. Epidemiologia, promozione salute e coordinamento attività di prevenzione; Dipartimento Materno Infantile: S.C. Ostetricia, Ginecologia e Ginecologia Oncologica, S.S. Consultori, S.C. Pediatria; S.C. Neuropsichiatria Infantile; S.C. DiPSA.
- esterni all’ASL: Centri Famiglie Consorzio Socio-Assistenziale Alba-Langhe-Roero e Servizi Sociali dell’Ambito di Bra – Gestione Associata intercomunale; Enti locali; Biblioteca Civica di Alba, Terzo settore; Servizi territoriali per l’infanzia.

### Indicatori di programma

Nome indicatore	Valore atteso locale 2025	Valore osservato al 31.12.2025	Motivazione eventuale scostamento
<b>PL11_OS02_IS02</b> Presenza di un gruppo di lavoro ambiente	Adesione ai percorsi formativi proposti	La FAD “Accrescere le competenze genitoriali su alcuni determinanti della salute dei bambini” è stata diffusa ed è stata garantita la partecipazione di operatori ASL CN2. Per l’ASL CN2 sono stati registrati n. 21 partecipanti.	

## 11.5 Promozione della salute riproduttiva e dell'accesso ai servizi e alle pratiche di programmazione familiare

### Rendicontazione delle attività realizzate nel 2025 a livello locale

L'ASL CN2 ha proseguito le azioni di promozione della salute riproduttiva e dell'accesso ai servizi e alle pratiche di programmazione familiare. Tra le attività effettuate nel 2025 in risposta a tale Azione (Codice progetto Prosa n. 6058):

- realizzazione del **Corso di Accompagnamento alla Nascita** presso le sedi consultoriali delle Case di Comunità di Alba e di Bra a cura delle ostetriche e con il coinvolgimento di altre figure professionali quali: infermiere pediatrico, infermiere di Comunità, pediatra, ginecologo e psicologo. Il corso è articolato in incontri teorici e pratici di cui:
  - n. 5 incontri teorici con l'ostetrica (presentazione del percorso nascita, la gravidanza, cenni di posturologia in gravidanza, il dolore, il parto, l'allattamento, l'alimentazione e stili di vita, il pavimento pelvico e esercizi pratici, il puerperio);
  - n. 4 incontri teorici presso l'Ospedale di Verduno con altre figure professionali: un incontro con la infermiera pediatrica (primi giorni del bambino in ospedale, le prime cure, gestione del neonato, nanna sicura); un incontro con la psicologa (la relazione mamma-bambino); un incontro con il ginecologo (quando mamma e bambino richiedono l'intervento del medico) e un incontro con il pediatra (conoscenza del bambino, sviluppo psicomotorio e vaccinazioni). A completamento del corso vengono organizzati settimanalmente ad ALBA e a BRA gruppi di cammino per le future mamme e neo mamme con le ostetriche del consultorio. Donne coinvolte: Bra 109 - Alba 192;
- prosecuzione del **Corso di Accompagnamento post Nascita** presso le sedi Consultoriali delle Case della Comunità e presso l'Ospedale di Verduno: un incontro teorico con l'ostetrica (condivisione dell'esperienza del parto, sostegno emotivo e consigli pratici per un puerperio sereno); un incontro con la logopedista e l'operatrice NPI (l'importanza dell'accudimento del bambino nei primi mesi di vita); un incontro con la pediatra (Universo bambino: i primi mille giorni). A completamento degli incontri teorici vengono organizzati settimanalmente gruppi di cammino per le neo mamme con le ostetriche del consultorio. Donne coinvolte: Bra 32 - Alba 14;
- prosecuzione dell'**ambulatorio infermieristico neonatale** post dimissione: dove un'infermiera pediatrica accoglie tutti i nati presso il punto nascita di Verduno entro la prima settimana di vita per controllo del peso, sostegno allattamento al seno, educazione sanitaria attraverso nozioni di puericultura e igiene del neonato, sicurezza in auto e a casa: l'appuntamento viene dato alla dimissione, possono accedere anche i nati fuori ASL previo appuntamento telefonico. È stato incrementato il numero di sedi: CdC di Alba, Bra, Canale, Cortemilia Santo Stefano Belbo, e alcune sedi della Valle Belbo (Castiglione Tinella, Cossano Belbo, Mango, Neive, Neviglie e Rocchetta Belbo). Nel 2025 sono state effettuate n. 3.683 visite;
- prosecuzione dell'**ambulatorio per il sostegno dell'allattamento** ad accesso libero presso le sedi: CdC di Alba e di Bra. Nel 2025 sono stati registrati n. 1775 passaggi;
- prosecuzione dei **corsi di massaggio infantile**. Presso l'ASL CN2 n. 3 operatori sanitari del Dipartimento Materno Infantile sono insegnanti di massaggio infantile certificati AIMI e organizzano corsi di massaggio infantile a piccoli gruppi. N. 2 infermiere pediatriche insegnanti AIMI, hanno svolto i corsi di massaggio infantile settimanalmente presso le CdC di Alba e di Bra. Nel 2025 sono stati realizzati n. 27 corsi (12 a Bra e 15 ad Alba) raggiungendo 167 bambini;
- prosecuzione dell'attività di **Home visiting**: effettuazione di visite domiciliari "al bisogno" per situazioni a rischio: l'infermiera pediatrica si reca a domicilio con un'ostetrica del consultorio o con un'OSS. Nel 2025 sono state realizzate 14 visite sul territorio di Bra e 1 sul territorio di Alba;
- calendarizzazione di un gruppo di cammino per future mamme e neo-mamme, su Alba e Bra denominato "**In cammino con l'ostetrica**", a cura delle ostetriche e dell'infermiera consultoriale. Donne coinvolte: Bra 70 - Alba 4;

- prosecuzione dell'estensione dell'orario prestazionale ostetrico nei consultori di Alba e Bra dedicato all'ambulatorio assistenza alla gravidanza a basso rischio (un giorno a settimana dalle 8 alle 20) al fine di favorire le donne in gravidanza che possono trovare difficoltà di accesso ai servizi;
- presenza presso entrambe le sedi consultoriali dei **"baby pitstop"**: spazi dedicati dove tutte le mamme lavoratrici dipendenti e non dipendenti possono accedere liberamente per provvedere al cambio del pannolino del proprio bambino e allattarlo in condizione di privacy;
- prosecuzione dell'offerta di **sostegno e consulenza allattamento** in consultorio su prenotazione e accesso diretto. Donne coinvolte: 353;
- attivazione **ambulatorio allattamenti difficili** con accesso diretto e prenotazione in collaborazione tra ostetriche consultoriali e infermiere pediatriche presso le Case della comunità di Alba e Bra;
- prosecuzione del **progetto di educazione all'affettività**: *"Adolescenza: orientarsi nell'affettività"*. Il progetto si rivolge agli/alle insegnanti e ai ragazzi e alle ragazze del terzo anno delle scuole secondarie di I grado con l'obiettivo di favorire un approccio più consapevole ai cambiamenti che avvengono nella sfera della pubertà e dell'affettività e presentare i servizi offerti nel Consultorio familiare (Codice progetto ProSa n. 6585);
- prosecuzione del servizio **"Spazio giovani"** nei consultori di Alba e Bra: spazio di ascolto e consulenza dedicato ai giovani tra i 13 e i 21 anni con accesso gratuito e libero in giorni stabiliti nel rigoroso rispetto della privacy. Possibilità di counselling sulla sessualità, prevenzione e cura delle malattie sessualmente trasmissibili, contraccezione e dispensazione gratuita dei contraccettivi. Operatori coinvolti: ostetrica e ginecologo (<https://www.aslcn2.it/servizi-sul-territorio/consultori/spazio-giovani/>) (Codice progetto ProSa n. 6713). Donne coinvolte Bra 293 – Alba 60;
- accesso e dispensazione gratuita di contraccettivi previa prescrizione del ginecologo rivolto agli adolescenti su prenotazione e /o in accesso diretto nel rigoroso rispetto della privacy;
- organizzazione di uno Spazio ostetrico dove una ostetrica, dedicata all'accoglienza in consultorio, si occupa della donna/coppia su prenotazione e/o in accesso diretto per colloqui informativi relativi alla promozione della salute riproduttiva e preconcezionale; Donne coinvolte: Bra 153 - Alba 44;
- realizzazione dell'iniziativa **"Sè(x) education"** dedicata alle scuole secondarie superiori (Codice progetto ProSa n. 6713);
- realizzazione di un incontro con donne vittime di tratta in collaborazione con l'associazione Granello di Senape: durante l'incontro l'ostetrica ha trattato argomenti in merito all'anatomia, fisiologia dell'apparato riproduttore femminile e maschile, malattie sessualmente trasmissibili, counselling sulla contraccezione;
- organizzazione di incontri multidisciplinari per programmazione e pianificazione progetti assistenziali di percorso nascita e specifici su maternità fragile;
- organizzazione del **Corso di disostruzione pediatrica** "L'ambulatorio infermieristico pediatrico organizza... Manovre di disostruzione pediatriche": corso teorico-pratico sulle manovre di disostruzione da inalazione di corpo estraneo nel bambino e nel lattante, rivolto a tutte le persone coinvolte nell'assistenza di un bambino da 0 a 18 anni (genitori, nonni, zii, educatori, insegnanti, babysitter...) (Codice progetto Prosa n. 6058)
- attivazione di tre nuove sedi consultoriali con accesso diretto e prenotazione presso le Case della Comunità di Canale; Cortemilia; Santo Stefano Belbo in cui si realizzano le seguenti attività: colloqui informativi relativi alla promozione della salute riproduttiva e preconcezionale, consegna dell'agenda della gravidanza, ambulatorio assistenza alla gravidanza a basso rischio, visite post partum, sostegno e consulenza allattamento, spazio di ascolto e consulenza dedicato ai giovani con accesso gratuito e libero nel rigoroso rispetto della privacy. Possibilità di counselling sulla sessualità, prevenzione e cura delle malattie sessualmente trasmissibili, counselling contraccezione.

### Attori coinvolti

- interni all'ASL: Referente PL11; Gruppo di lavoro PL11; Referenti PP1, PP2 e PL12; Dipartimento Materno Infantile: S.C. Ostetricia, Ginecologia e Ginecologia Oncologica, S.S. Consultori; S.C. Pediatria; S.C. Neuropsichiatria Infantile; S.C. Distretto 1 e 2; Dipartimento di Prevenzione: S.S.D. Epidemiologia, promozione salute e coordinamento attività di prevenzione; S.C. SerD; S.C. Psicologia; S.C. DiPSa.
- esterni all'ASL: Terzo settore: Granello di Senape OdV, Scuole...

### Altre attività di iniziativa locale

- *Promozione del benessere mediante il sostegno alla genitorialità nei primi anni di vita:* sono proseguite le attività finalizzate alla promozione del benessere genitori-figli, a cura della S.C. Psicologia e del DMI all'interno delle Case della Comunità. In particolare all'interno della Casa della Salute di Alba, in un idoneo spazio confortevole, la compresenza dell'infermiera pediatrica e della psicologa permette di effettuare contemporaneamente i bilanci di salute neonatali e il confronto tra i neogenitori favorendo l'adattamento al cambiamento. Si tratta di due spazi attigui, in cui l'infermiera pediatrica controlla l'accrescimento del neonato e la gestione dell'allattamento, e una grande stanza in cui la psicologa a cadenza mensile propone gruppi di confronto su tematiche specifiche, di interesse per i neo-genitori: i cambiamenti nella coppia all'arrivo del figlio, il significato del pianto nel neonato, lo sviluppo cognitivo-emotivo nei primi mesi di vita, la gestione della relazione con i figli già presenti nel nucleo. Allo stesso modo nel territorio di Bra è proseguita analoga attività negli "Ambulatori neonati" finalizzata al monitoraggio dell'accrescimento fisico del neonato, ma anche al sostegno della relazione tra il neonato e gli adulti di riferimento con il confronto attivo dei neogenitori con infermiera pediatrica. Le suddette attività sono rivolte a tutti i residenti del territorio ASLCN2, ad accesso diretto e gratuito.
- Per facilitare la condivisione delle osservazioni relative al bambino e alla relazione con i genitori è proseguita nel 2025 la compilazione di una scheda osservativa, compilata dall'infermiera pediatrica a seguito del controllo del neonato, che permette anche il monitoraggio nel tempo e l'eventuale segnalazione di criticità meritevoli di approfondimento alla rete degli altri servizi sanitari (S.C. Psicologia, Consultorio) rivolti al bambino e alla famiglia.
- All'interno delle due sedi territoriali di Alba e Bra del consultorio familiare, continuano altresì gli interventi rivolti alle coppie all'interno dei corsi di accompagnamento alla nascita e il sostegno perinatale durante la gravidanza e nell'immediato post partum rivolto alle donne e/o alle coppie che vivono problematiche relative al cambiamento in corso e/o legate alla storia e condizioni di vita nell'ottica di prevenire la depressione post-partum, di sostenere il nuovo ruolo genitoriale e favorire le migliori condizioni per un'armoniosa relazione con il bambino. I suddetti interventi sono gratuiti, richiesti direttamente dagli utenti tramite le segreterie del consultorio, o indirettamente su invio del personale medico e ostetrico dei consultori e del reparto di Ostetricia e Ginecologia dell'Ospedale di Verduno. Nell'anno 2025 sono state intercettate e presa in carico 110 situazioni caratterizzate da rischio perinatale. Tutte le suddette attività sono infine collegate e coordinate dalla rete aziendale di prevenzione della depressione post partum.
- La S.S.D. Epidemiologia, Promozione Salute e Coordinamento Attività di Prevenzione in collaborazione con la Cooperativa Alice, partner del Progetto Epico, organizza presso la Casa della Comunità di Cortemilia, un ciclo di incontri gratuito per genitori di bambini 0-6 anni a supporto della promozione del benessere dei bambini "*Uno spazio x crescere: chiacchiere e riflessioni per mamma e papà*" (Codice progetto ProSa n.6058).
- L'ASL CN2 ha inoltre presentato i servizi offerti per il target Primi 1000 giorni all'evento informativo "Rete mamma maternage consapevole", Cherasco, 28.9.2025 (Codice progetto ProSa n. 6058).



**PL12**  
**SETTING SANITARIO:**  
**LA PROMOZIONE DELLA SALUTE NELLA CRONICITÀ**

**Rendicontazione 2025**

**Referente del programma:**

**Alessi Daniela** – *Dirigente Biologa - Referente della Prevenzione e Rete HPH*  
S.S.D. Epidemiologia, promozione salute e coordinamento attività di prevenzione  
Dipartimento di Prevenzione  
e.mail: [dalessi@aslc2.it](mailto:dalessi@aslc2.it); tel. 0173 316638

**Sostituto:**

**Marinara Laura** – *Dirigente medico*  
Responsabile S.S.D. Epidemiologia, promozione salute e coordinamento attività di prevenzione -  
Dipartimento di Prevenzione  
e.mail: [lmarinara@aslc2.it](mailto:lmarinara@aslc2.it); tel. 0173/316622

**Componenti del gruppo di lavoro:**

**Bertolusso Ruben** – *Assistente Amministrativo*

S.S.D. Epidemiologia, promozione salute e coordinamento attività di prevenzione - Dipartimento di Prevenzione

**Cavallero Giorgia** - *Collaboratore Amministrativo prof.le*

S.S. Progetti, ricerca e innovazione

**Conterno Sara** – *Educatrice prof.le*

S.S.D. Epidemiologia, promozione salute e coordinamento attività di prevenzione - Dipartimento di Prevenzione

**Contini Sabrina** - *Infermiera Pediatrica*

Direttore S.C. Di.P.Sa

**Familiari Anna** – *Dirigente medico - Referente aziendale WHP*

S.C. Servizio Prevenzione e Sicurezza negli Ambienti di Lavoro – Dipartimento di Prevenzione

**Ferrero Azzurra** - *Collaboratore Amministrativo prof.le*

S.S. Progetti, ricerca e innovazione

**Gianti Annamaria** – *Dirigente medico – Referente Piano Cronicità – Referente Piano per l'applicazione e la diffusione della Medicina di genere*

Direttore f.f. S.C. Distretto 2

**Grimaldi Mario** – *Infermiere di Famiglia e Comunità - Coordinatore IfeC*

S.C. Di.P.Sa

**Menga Angelamaria** – *Dirigente Psicologa*

S.C. Servizio Dipendenze Patologiche – Dipartimento Patologia delle Dipendenze

**Micene Giorgia** – *Psicologa convenzionata*

S.S.D. Epidemiologia, promozione salute e coordinamento attività di prevenzione - Dipartimento di Prevenzione

**Panico Mirko** - *Dirigente medico*

Direttore S.C. Distretto 1 - sede di Alba

**Picciotto Giulia** - *Dirigente medico – RePES*

S.S.D. Epidemiologia, promozione salute e coordinamento attività di prevenzione - Dipartimento di Prevenzione

**Toselli Gianluca** – *Dirigente medico - Referente RAP*

Responsabile S.S.D. Medicina Sportiva – Dipartimento di Prevenzione

**Venturino Valentina** – *Dirigente medico*

Responsabile S.S. UPRI - S.C. Direzione Medica di Presidio

**Viola Giuseppina** – *Dirigente Amministrativo*

Responsabile f.f. S.S. Formazione - S.C. Amministrazione del personale

### **Rappresentanti dell'ASL CN2 nel Coordinamento intersettoriale Prevenzione - Cronicità (livello regionale):**

#### **Referente per Prevenzione:**

**Alessi Daniela**

*Dirigente Biologa - Referente della Prevenzione e Rete HPH*

S.S.D. Epidemiologia, promozione salute e coordinamento attività di prevenzione

Dipartimento di Prevenzione

e.mail: [dalessi@aslcn2.it](mailto:dalessi@aslcn2.it)

#### **Referente per Cronicità:**

**Gianti Annamaria**

Dirigente medico – Referente Piano Cronicità e Piano per l'applicazione e la diffusione della Medicina di genere

*Direttore f.f. S.C. Distretto 2*

e.mail: [agianti@aslcn2.it](mailto:agianti@aslcn2.it)

## 12.1 Coordinamento “intersettoriale” prevenzione - cronicità

### Rendicontazione delle attività realizzate nel 2025 a livello locale

- Sono stati svolti n. 2 incontri annuali del gruppo di lavoro multidisciplinare locale Prevenzione-Cronicità (indicatore PL12\_OS06\_IS03).

Le riunioni del gruppo sono state organizzate e presiedute dalla referente del gruppo, area Prevenzione. La modalità prescelta per lo svolgimento è stata in presenza, presso il P.O. Ferrero a Verduno, dando, però, la possibilità anche di collegamento online in caso di necessità.

Durante la prima riunione, svoltasi in marzo, sono state anticipate al gruppo le azioni da realizzare nel corso dell'anno, con particolare attenzione a:

- format delle raccomandazioni sugli stili di vita sani, la cui bozza è stata presentata al gruppo, raccogliendo pareri sia sul contenuto, sia sulle possibili modalità di diffusione (vedi oltre);
- prosieguo dei progetti di equità attivi sul territorio ASL;
- diffusione della FAD per gli operatori e a quella per gli stakeholder del territorio sul counselling motivazionale breve.

Nel corso della seconda riunione la discussione ha riguardato:

- la diffusione del materiale informativo preparato dalla Regione sulla base del format raccomandazioni (locandina, flyer brochure, etc...);
  - coordinamento con MMG-PLS del territorio e attivazione della Conferenza di Partecipazione;
  - presentazione della scheda di monitoraggio progetti di equità;
  - monitoraggio delle azioni promozione salute nei luoghi di lavoro (indicatore trasversale PL12/PP3);
  - aggiornamento attività HPH: illustrazione della task force sul benessere dei lavoratori (Standard 4 HPH); progetto sulla Prescrizione Sociale, per il quale è stato presentato un bando alla Fondazione CRC, inerente la prevenzione e presa in carico dei pazienti con patologie neuro-degenerative sul territorio; proposta di collaborazione con il Comune di Alba per attivazione di percorsi di prescrizione sociale culturale in occasione della nomina di Alba a Capitale italiana dell'Arte contemporanea 2027; stesura di un abstract “Humanizing Care through Arts and Culture at the “Michele e Pietro Ferrero” Hospital of ASL CN2” da inviare alla Conferenza Internazionale HPH prevista per il 2026 in Svezia.
- Format regionale per le raccomandazioni sugli stili di vita sani in fase di dimissioni ospedaliere e/o di certificazione di visita specialistica:
    - sono stati presi contatti dalla referente di programma Area Prevenzione, con il Servizio Tecnico Informatico, per valutare la possibilità di inserimento del Format tra la documentazione rilasciata al paziente al momento della dimissione ospedaliera;
    - è stato proposto alla Direzione aziendale attraverso contatto diretto con il Direttore Sanitario e sono state prese in esame le differenti modalità per raggiungere gli utenti, tra cui la consegna da parte degli specialisti durante le visite ambulatoriali, la diffusione delle locandine e dei flyer presso tutti gli ambulatori all'interno delle sedi ASL e presso quelli di MMG e PLS;
    - è stato integrato con i riferimenti aziendali e Qr-Code che invia alla pagina web “Opportunità per uno stile di vita salutare” (<https://www.aslcn2.it/prevenzione/promozione-ed-educazione-alla-salute/stile-di-vita-salutare/>) realizzata ad hoc dagli operatori della S.S.D. Epidemiologia, Promozione salute e Coordinamento attività di prevenzione, che contiene i link alle specifiche pagine in cui si ritrovano le indicazioni per i cittadini, sulle opportunità presenti sul territorio Asl per mettere in pratica le raccomandazioni;
    - è stato diffuso attraverso la pubblicazione sul sito Asl nella sezione “notizie” (<https://www.aslcn2.it/1e-10-raccomandazioni-per-uno-stile-di-vita-salutare/>).
  - Accordo di lavoro congiunto con Associazioni di pazienti, Organizzazioni di volontariato, Associazioni di cittadini orientato alla promozione della salute e prevenzione anche per persone fragili o con patologie croniche, secondo lo schema comune proposto dal livello regionale (indicatore PL12\_OT03\_IT08):

- attivazione della Conferenza di Partecipazione dell'Azienda: al fine di raggiungere in maniera maggiormente efficace le associazioni comprese nella Conferenza di Partecipazione dell'Asl CN2, la S.S.D. Epidemiologia, promozione salute e coordinamento attività di prevenzione ha richiesto di inserire almeno uno tra i propri operatori tra i componenti aziendali di questo gruppo. La richiesta è stata inviata alle operatrici che si occupano della gestione amministrativa della Conferenza e successivamente inoltrata al Presidente della Conferenza, il Direttore Sanitario aziendale, ottenendo parere positivo.

### Attori coinvolti

- interni all'ASL: Referente e Gruppo di lavoro multidisciplinare locale Prevenzione/Cronicità PL12; Referente PP3; Gruppo di lavoro PP3; Dipartimento di Prevenzione - S.S.D. Epidemiologia, promozione salute e coordinamento attività di prevenzione, S.C. SIAN, S.C. S.Pre.S.A.L.; S.C. Distretti 1 e 2; Gruppo aziendale "Comunicazione PRP/PLP"; tutte le strutture afferenti ai Dipartimenti sanitari – Area Ospedaliera; Direzione strategica aziendale, Direzione medica di presidio, etc...
- esterni all'ASL: Amministrazioni Locali, Servizi Sociali, Terzo Settore e Associazioni di Volontariato, Rete HPH Piemonte.

### Indicatori di programma

Nome indicatore	Valore atteso locale 2025	Valore osservato al 31/12/2025	Motivazione eventuale scostamento
PL12_OT03_IT08 Accordi intersettoriali (b)	Proposta alla Conferenza di Partecipazione aziendale di Accordo locale	Proposta di Accordo locale presentata alla Conferenza di Partecipazione aziendale	
PL12_OS06_IS03 Gruppo multidisciplinare in ciascuna Azienda Sanitaria Locale/Presenza	Almeno 2 incontri	N. 2 incontri	

### Obiettivo e indicatore di processo

Obiettivo di processo	Indicatore di processo	Valore atteso locale 2025	Valore osservato al 31/12/2025	Motivazione eventuale scostamento
Attività del gruppo multidisciplinare aziendale	Format stili di vita sani per dimissioni ospedaliere/certificazione visita specialistica	Personalizzazione e diffusione all'interno dell'ASL del format	Il format è stato personalizzato e diffuso in ASL	
	Accordi con soggetti esterni al sistema sanitario che possono sostenere/contribuire alle azioni	Attivazione Conferenza di Partecipazione aziendale per definizione di Accordi locali	La Conferenza di Partecipazione aziendale è stata attivata	

## 12.2 Formazione al *counselling* motivazionale (nazionale)

### Rendicontazione delle attività realizzate nel 2025 a livello locale

- Hanno partecipato n. 12 professionisti dell'ASL al corso di formazione a distanza (FAD24) sul counselling motivazionale breve "Professionisti della salute: competenze trasversali nel supporto al cambiamento degli stili di vita a rischio" (indicatore PL12\_OT02\_IT11).
- Hanno partecipato n. 20 professionisti dell'ASL al corso di formazione a distanza (FAD24) sul counselling motivazionale breve "Professionisti dei luoghi di lavoro: competenze professionali

trasversali nel supporto al cambiamento degli stili di vita dei lavoratori” (indicatore PL12\_OT02\_IT12).

- La FAD breve (8 ore) “Promuovere salute: l’intervento motivazionale breve” è stata diffusa attraverso l’invio di una nota via PEC (Prot. n. 0030224 del 24.04.2025) a tutte le Associazioni ed Enti del terzo settore che collaborano a vario titolo con l’ASL per i progetti di promozione della salute, seguito da un contatto telefonico, per eventuali ulteriori informazioni o assistenza per l’iscrizione. Sono state raccolte n. 13 adesioni di operatori appartenenti al Servizio Sociale territoriale o ad Associazioni ai quali è stata inviata la nota.

### Attori coinvolti

- interni all’ASL: Referente e Gruppo di lavoro multidisciplinare locale Prevenzione/Cronicità PL12; S.C. Distretti 1 e 2; S.S.D. Epidemiologia, promozione salute e coordinamento attività di prevenzione; S.C. Pediatria e Neonatologia; S.C. Di.P.Sa; S.C. Servizio Dipendenze Patologiche; S.C. Psicologia; Gruppo aziendale “Comunicazione PRP/PLP”; operatori sanitari e sociosanitari ASL CN2; Medici competenti; Settore Formazione, Amministrazione del personale e risorse umane; Conferenza aziendale di Partecipazione; etc...
- esterni all’ASL: Medici competenti delle Aziende del territorio, Associazioni di Volontariato, Enti del Terzo Settore e stakeholder del territorio; Consorzio Socio Assistenziale Alba-Langhe-Roero; Servizi Sociali dell’Ambito di Bra - Gestione Associata intercomunale;...

### Indicatori di programma

Nome indicatore	Valore atteso locale 2025	Valore osservato al 31/12/2025	Motivazione eventuale scostamento
<b>PL12_OT02_IT11</b> Percorso formativo sul <i>counselling</i> rivolto a operatori sanitari e sociosanitari dei contesti opportunistici “FAD 24”	Partecipazione di almeno 8 operatori (in totale per i due corsi) per ogni Azienda Sanitaria	N. 12 partecipanti	
<b>PL12_OT02_IT12</b> Percorso formativo sul <i>counselling</i> rivolto ai servizi di medicina di competenza “FAD24”		N. 20 partecipanti	

### Obiettivo e indicatore di processo

Obiettivo di processo	Indicatore di processo	Valore atteso locale 2025	Valore osservato al 31/12/2025	Motivazione eventuale scostamento
Percorso formativo sull’intervento motivazionale breve per stakeholder	Programmazione della FAD breve (8 ore)	Diffusione della FAD ai destinatari del territorio	La FAD è stata diffusa ai destinatari del territorio	

## 12.3 Promozione stili di vita salutari in contesti opportunistici

### Rendicontazione delle attività realizzate nel 2025 a livello locale

- Eventi e iniziative aziendali in cui sono stati utilizzati i materiali di comunicazione validati a livello regionale (materiali dei focus tematici in occasione delle giornate internazionali <https://www.regione.piemonte.it/web/temi/sanita/prevenzione>, materiali presenti nella banca dati “Comunicazione&Salute” [https://www.dors.it/repository\\_com/](https://www.dors.it/repository_com/), format “10 raccomandazioni per uno stile di vita salutare”, ecc.) (indicatore PL12\_OT04\_IT09):
  - Per ciascuna delle giornate di sensibilizzazione evidenziate dal calendario regionale è stato utilizzato il banner condiviso dal livello regionale per la pubblicazione della notizia sul sito web aziendale e sulla piattaforma LinkedIn e pubblicato il link per la pagina regionale di approfondimento. Le seguenti giornate hanno inoltre previsto iniziative organizzate dagli operatori Asl sul territorio, che sono state occasione per raggiungere i cittadini con attività specifiche per la giornata e la diffusione dei materiali informativi presenti sul repository DORS, e materiale autoprodotta (Codice progetto ProSA n. 4868):
    - 5 febbraio - Giornata nazionale di prevenzione dello spreco alimentare: organizzazione, presso l'ospedale di Verduno, dell'evento formativo “La prevenzione degli sprechi alimentari e di altre risorse nell'ottica One Health: un lavoro interdisciplinare” e del Convegno “Tradizione, Innovazione e Cooperazione per prevenire gli sprechi alimentari”; inoltre, in collaborazione con l'Associazione Alec e con il patrocinio della Città di Alba è stato realizzato l'incontro di sensibilizzazione “Attenti allo Spreco! Prevenire lo spreco alimentare e degli imballaggi: una scelta di vita sostenibile”;
    - 4 marzo “World Obesity Day”: attività di educazione alimentare e misurazione dei parametri antropometrici nei comuni di Alba e Bra;
    - 5 marzo - Open Day HPV Papillomavirus: organizzazione di due momenti informativi aperti ai cittadini presso l'ospedale di Verduno, con diffusione del flyer informativo sulla vaccinazione HPV;
    - 6 aprile - Giornata Mondiale dell'Attività Fisica: attività di cammino organizzata dal Dipartimento di Prevenzione dell'ASL CN2 e dal Comune di Cherasco; in questa occasione, oltre al materiale specifico per i cittadini, sono stati utilizzati i documenti di advocacy per l'attività fisica con i rappresentanti dell'Amministrazione Locale;
    - 7 aprile Giornate Nazionali di prevenzione della Sindrome del Bambino Scosso: presenza di un punto informativo presso l'Ospedale Ferrero di Verduno;
    - 18 aprile 2025 “Alcohol Prevention Day”: punti informativi allestiti presso i locali del SerD di Alba e nelle vie del centro del Comune di Bra;
    - 31 agosto - Giornata Mondiale di Lotta all'Overdose, il SERD dell'ASL CN2 attraverso il progetto ABS ha allestito tre presidi informativi nei comuni di Alba e Bra;
    - 29 settembre - Giornata Mondiale per il Cuore: allestimento del Villaggio per il Cuore, con presenza di operatori ASL e volontari;
    - 1/7 ottobre - SAM2025 – Settimana Mondiale per l'Allattamento Materno presenza agli eventi organizzati in collaborazione con il Servizio Socio-assistenziale e le biblioteche dei comuni di Alba e Bra nelle giornate del 2, 3 e 4 ottobre;
    - 20/24 ottobre Settimana Europea della Sicurezza sul Lavoro: presenza degli operatori del Dipartimento di Prevenzione alla Fiera Internazionale del Tartufo Bianco d'Alba con uno stand informativo dedicato;
    - 1 dicembre - Giornata Mondiale contro l'AIDS, il Servizio Dipendenze (SerD) dell'ASL CN2, in collaborazione con la Città di Bra e la Cooperativa Alice, nell'ambito del progetto di riduzione del danno “ABS – Another Break Space”, ha promosso una serata di riflessione dedicata al tema dei consumi di sostanze, della prevenzione e della salute pubblica.
- Iniziative e attività di promozione della salute svolte nei setting opportunistici (consultori, ambulatori medici e infermieristici, reparti ospedalieri, case di comunità, ecc.) (indicatore PL12\_OT04\_IT09):

- È proseguita anche nel corso del 2025, l'attività dello sportello di counseling per smettere di fumare presso l'ospedale di Verduno in cui due educatrici e una psicologa sono state presenti a rotazione per un pomeriggio a settimana, aperto per i dipendenti ASL e la popolazione in generale.
- È stato avviato lo Sportello di counseling per fumatori presso la Casa della Comunità di Cortemilia a cura di una psicologa. Lo sportello di consulenza di primo livello ha le seguenti finalità: approfondire lo stato di salute del fumatore; valutare la motivazione a smettere; valutare la gravità della dipendenza; fornire informazioni sui vantaggi dello smettere e sulle possibilità di cura; far accedere il fumatore al servizio di cura (Serd).
- Nel territorio dell'ASL CN2 attività di promozione di stili di vita salutari sono offerte dagli Infermieri di Famiglia e Comunità presso gli Ambulatori di Comunità diffusi nelle Case della Comunità di Alba, Bra e Cortemilia. Dal 2025, grazie alla collaborazione con le Istituzioni locali, gli ambulatori sono stati istituiti anche presso i Comuni della Valle Bormida (Bergolo, Castelletto Uzzone, Castino, Gorzegno, Levice, Perletto, Pezzolo Valle Uzzone, San Giorgio Scarampi e Torre Bormida).
- Le attività di promozione salute sono state inserite nei PSDTA aziendali e sono effettuate, sempre a cura degli IFEC, presso gli Ambulatori di Cronicità dell'ASL CN2.
- Progetto "La Salute in Piazza" (Codice progetto ProSa n. 6857): nel corso del 2025 l'ASL CN2, su iniziativa della Direzione Generale, ha realizzato il progetto "La Salute in Piazza", con l'obiettivo di promuovere stili di vita sani, migliorare la diffusione delle informazioni sanitarie e rafforzare il dialogo con la popolazione. L'iniziativa ha previsto la presenza di un'équipe multidisciplinare di professionisti dell'Azienda nelle piazze dei Comuni del territorio. In alcuni dei comuni raggiunti sono state inoltre realizzate camminate guidate con misurazione dei parametri antropometrici. In ogni tappa, oltre a proporre un questionario per il counseling breve (minimal advice), sono stati diffusi i materiali (regionali e autoprodotti) per la promozione delle opportunità offerte dall'azienda per uno stile di vita salutare.
- Partecipazione a "Vinum Alba- Fiera Internazionale dei vini del Piemonte" e "Fiera del Tartufo di Alba" (Codice progetto ProSa n. 6395): il Dipartimento di Prevenzione ha presenziato durante i giorni delle fiere con uno stand informativo presso il quale sono stati distribuiti tutti i materiali informativi regionali e autoprodotti nell'ambito della prevenzione e promozione della salute, con particolare attenzione alla Salute e Sicurezza sui Luoghi di Lavoro.

A integrazione delle attività riportate si rimanda all'azione *16.3 Piano di comunicazione del PRP 2020-2025*.

### Attori coinvolti

- interni all'ASL: Referente e Gruppo di lavoro multidisciplinare locale Prevenzione/Cronicità PL12; S.C. Distretti 1 e 2; Dipartimento di Prevenzione - S.S.D. Epidemiologia, promozione salute e coordinamento attività di prevenzione, S.C. SIAN; Dipartimento materno infantile; S.C. Di.P.Sa; S.C. Servizio Dipendenze Patologiche; S.C. Psicologia; Gruppo aziendale "Comunicazione PRP/PLP"; etc...
- esterni all'ASL: Regione; Dors – ASL TO3; Comuni; aziende aderenti alla Rete WHP.

### Indicatori di programma

Nome indicatore	Valore atteso locale 2025	Valore osservato al 31/12/2025	Motivazione eventuale scostamento
<b>PL12_OT04_IT09</b> Comunicazione e informazione Disponibilità di iniziative, strumenti, materiali di comunicazione	Realizzazione di almeno 1 iniziativa	N. 14 iniziative realizzate	Da integrare con iniziative indicate per l'azione <i>16.3 Piano di comunicazione del PRP 2020-2025</i>

## 12.4 Promozione della salute nei luoghi di cura per il personale sanitario

### Rendicontazione delle attività realizzate nel 2025 a livello locale

- Sinergia tra le iniziative di promozione della salute proposte dal Gruppo multidisciplinare prevenzione-cronicità per i *setting* sanitari opportunistici e le iniziative proposte dal Gruppo aziendale WHP per i dipendenti ASL: la referente del Gruppo aziendale WHP fa parte anche del Gruppo di Lavoro del PL12 e la referente del PL12 è componente del Gruppo aziendale WHP pertanto le proposte fatte per le iniziative di promozione della salute per i dipendenti, sono valutate insieme al gruppo e realizzate con il contributo di tutti i professionisti coinvolti.
  - Monitoraggio e rendicontazione delle pratiche raccomandate e dei relativi interventi realizzati per i propri dipendenti ASL, secondo quanto definito dal “Modello organizzativo per l’avvio sperimentale della Rete WHP Regione Piemonte 2023-2025”:
    - Titolo progetto WHP su ProSa: “Rete WHP” (codice progetto Pro.Sa. 6511)
    - Nel corso del 2025 sono stati coinvolti n. 2311 lavoratori dell’ASL CN2, sono state mantenute le pratiche raccomandate implementate negli anni passati e, in aggiunta, sono state attivate le seguenti:
      - Pratica raccomandata 1.1.3: tema di salute Promozione di un'alimentazione salutare;
      - Pratica Raccomandata 4.1.1: tema di salute Contrasto ai comportamenti additivi.
- Per la descrizione dettagliata delle attività e delle pratiche raccomandate realizzate per i lavoratori dell’ASL si rimanda alla “Scheda 5.4 di rendicontazione annuale aziende” allegata al Progetto Pro.Sa. “Rete WHP” n. 6511.
- Sul territorio di riferimento dell’ASL CN2 **non sono presenti** A.O. o A.O.U, pertanto nessuna azione è stata possibile in tal senso.
  - Partecipazione di n. 2 operatori all’evento “X Conferenza Sanità e Comunità locali - Tempo di sfide”, promosso dalla Rete HPH Piemonte insieme a Cittadinanzattiva e Cipes, del 23 ottobre 2025.

### Attori coinvolti

- interni all’ASL: Referente e Gruppo di lavoro multidisciplinare locale Prevenzione/Cronicità PL12; Referente aziendale PP3; Gruppo di lavoro PP3; Referente aziendale e gruppo di lavoro Rete HPH; S.C. Distretti 1 e 2; Dipartimento di Prevenzione - S.S.D. Epidemiologia, promozione salute e coordinamento attività di prevenzione, S.C. SIAN, S.C. S.Pre.S.A.L.; gruppo aziendale WHP. Comitato aziendale HPH; Gruppo aziendale “Comunicazione PRP/PLP”; etc...
- esterni all’ASL: Università degli Studi di Torino, Rete HPH Piemonte, Amministrazioni Locali, Associazioni ed Enti del Territorio.

### Indicatori di programma

Nome indicatore	Valore atteso locale 2025	Valore osservato al 31/12/2025	Motivazione eventuale scostamento
<b>PL12_OT04_IT09</b> Comunicazione e informazione Disponibilità di iniziative, strumenti, materiali di comunicazione	Diffusione di almeno 1 intervento di comunicazione/informazione realizzato a livello regionale	V. azione 12.3	
<b>PP03_OS01_IS04</b> Luoghi di lavoro raggiunti dal Programma ( <b>b</b> ) ( <b>PP3</b> ) (N. Aziende Sanitarie e Ospedaliere aderenti al Programma che realizzano almeno un intervento tra quelli previsti dal “Documento regionale di pratiche raccomandate e sostenibili” per ciascuna area indicata nel Documento stesso) / (N. Aziende sanitarie e ospedaliere aderenti al Programma) x 100	Rendicontare le pratiche raccomandate realizzate nella propria Asl per i propri dipendenti, e i relativi interventi, secondo quanto previsto dal “Modello organizzativo per l’avvio sperimentale della Rete WHP Regione Piemonte 2023-2025” utilizzando la Banca dati ProSa e la rendicontazione PLP	n. 2 pratiche raccomandate realizzate	

**Obiettivo e indicatore di processo**

Obiettivo di processo	Indicatore di processo	Valore atteso locale 2025	Valore osservato al 31/12/2025	Motivazione eventuale scostamento
Promozione adesione alla Rete WHP Piemonte da parte delle AO e AOU	Adesione AO e AOU a Rete WHP Piemonte	Almeno un incontro Referente/Gruppo WHP ASL con referenti AO e AOU del territorio	N. 0 incontri	<b>Non presenti</b> AO/AOU sul territorio dell'ASL

**Altre attività di iniziativa locale**

Tra le attività dedicate ai dipendenti, è stato realizzato un gruppo di cammino aperto ai tutti dipendenti del PO “Ferrero” di Verduno. Il gruppo ha preso avvio all’interno del progetto “Stammi bene over” (codice progetto ProSa n. 6706), che ha previsto, tra le azioni, un incontro informativo sui benefici dell’attività sportiva, tenuto dal responsabile della SSD Medicina Sportiva, da un operatore della SSD Epidemiologia, Promozione Salute e Coordinamento Attività di Prevenzione, affiancati da una chinesioLOGA. L’incontro aveva tra le finalità anche la sensibilizzazione sull’utilizzo dei gruppi di cammino come strumento per incrementare l’attività fisica svolta quotidianamente. Al termine del progetto è stato avviato un Gruppo di Cammino dedicato ai volontari partecipanti al progetto e aperto a tutti i dipendenti dell’Ospedale Ferrero.

**12.5 Promozione della salute in contesti territoriali deprivati (azione equity-oriented)****Rendicontazione delle attività realizzate nel 2025 a livello locale**

- Il progetto orientato all’equità (indicatore PL12\_OT01\_IT01) denominato “Progetto europeo “Prosol Senior”” e inserito nella banca dati ProSa con il n. 5817 :
  - nel 2025 *il progetto è proseguito attraverso le seguenti azioni:*
    - mantenimento del tavolo intersettoriale costituito da Comune, ASL, Servizio Sociale, Associazioni del Territorio, SUISM- UNITO;
    - realizzazione attività di Promozione della Salute:
      - una psicologa dell’ASL e un’educatrice del consorzio hanno svolto una serie di incontri con il gruppo di anziani che frequenta l’appartamento didattico, rispettivamente discussioni su temi di interesse generale, come tematiche familiari, solitudine e invecchiamento e attività di tipo ludico-motorio per la stimolazione motoria e cognitiva;
      - in collaborazione con SUISM, realizzazione del corso “Benessere in cammino” per la promozione dell’attività fisica e conduzione di un progetto di ricerca che ha permesso di indagare alcune dimensioni legate all’autonomia e alla qualità della vita degli anziani e alla capacità di eseguire un “doppio compito” motorio, nella fattispecie camminare e rispondere a una chiamata sullo smartphone, dato il frequente utilizzo di questi dispositivi anche in età avanzata e la probabilità di cadere ad esso associata. Le valutazioni sono state eseguite prima e dopo la conduzione di un programma di attività fisica adattata, condotta da una chinesioLOGA, composto da camminate e da esercizi specifici per gli arti superiori da eseguire durante l’attività di cammino. I risultati di questo studio saranno analizzati e pubblicati nel corso del 2026;
      - in collaborazione con il Consorzio Socio-assistenziale, realizzazione di un corso per caregiver e badanti familiari;
  - è stato valutato attraverso la scheda che si allega sottoscritta dai referenti del progetto che hanno partecipato e contribuito al processo di valutazione/autovalutazione;
  - è stato presentato in occasione dell’incontro regionale di scambio e confronto tra ASL del 17 dicembre 2025, cui hanno partecipato per l’ASL n. 2 operatori;

- in continuità con il progetto (e/o con altri progetti sviluppati nella/e area/e a maggior deprivazione) è stato proposto alla Conferenza di Partecipazione aziendale di inserire tra i soggetti aziendali coinvolti anche un operatore della SSD Epidemiologia, Promozione Salute e Coordinamento delle attività di prevenzione e sottoposta al Direttore Sanitario – responsabile aziendale della Conferenza – il modello di proposta progettuale elaborata dal livello regionale.

### Attori coinvolti

- interni all'ASL: Referente aziendale PL12; Gruppo multidisciplinare “Prevenzione/Cronicità”; Gruppo multidisciplinare “Prevenzione/Cronicità”; SC DiPSa; S.S. Ricerca, Progetti e Innovazione; Referente aziendale PP2; Gruppo di lavoro PP2; Referente aziendale PP5; Gruppo di lavoro PP5; S.C. Distretti 1 e 2; Dipartimento di Prevenzione - S.S.D. Epidemiologia, promozione salute e coordinamento attività di prevenzione, S.C. SIAN; Gruppo aziendale “Comunicazione PRP/PLP”; Presidente e Componenti Conferenza Aziendale di Partecipazione, etc...
- esterni all'ASL: Amministrazioni locali, SUIISM – Corso di Laurea in Scienze delle Attività Motorie e Sportive - Università degli Studi di Torino; Associazioni di Volontariato, Enti del Terzo Settore, etc...

### Indicatori di programma

Nome indicatore	Valore atteso locale 2025	Valore osservato al 31/12/2025	Motivazione eventuale scostamento
<b>PL12_OT03_IT08</b> Accordi intersettoriali (b)/Presenza di Accordi con soggetti esterni al sistema sanitario che possono sostenere/ contribuire alle azioni (es. ANCI, Associazioni di promozione sociale e/o Sportiva, ecc.)	Proposta alla Conferenza di Partecipazione aziendale di Accordo locale	Proposta di Accordo locale presentata alla Conferenza di Partecipazione aziendale	
<b>PL12_OT01_IT01</b> Lenti di equità Progetti di promozione della salute in aree a maggior deprivazione dell'ASL	Partecipazione alla valutazione e alla comunicazione degli esiti dei progetti	L'ASL ha partecipato con n. 2 operatori alla valutazione e alla comunicazione degli esiti dei progetti	

### Altre attività di iniziativa locale

Nel corso del 2025 è proseguito anche il progetto “Benessere in Bescurone” (codice progetto Pro.Sa. 6733), dedicato al quartiere svantaggiato di Bra e sostenuto dal Comune, in collaborazione con l'Asl Cn2 e Associazioni del territorio, con il mantenimento dello sportello di ascolto e orientamento sanitario “Punto di salute di quartiere” - gestito da un assistente sociale e da un infermiere di famiglia e di comunità e il continuo coinvolgimento attivo della popolazione, con incontri mirati con giovani, anziani, stranieri, famiglie, associazioni e cittadini di quartiere e istituti scolastici del territorio. Anche in questo contesto sono state svolte iniziative di promozione della salute e, in collaborazione con il SUIISM, il corso “Benessere in cammino” associato alla conduzione di un progetto di ricerca e di un programma di attività adattata, rivolto a un gruppo di persone adulte/anziane.



**PL13**  
**ALIMENTI E SALUTE**

**Rendicontazione 2025**

**Referente del programma:**

**Maimone Pietro** – Dirigente medico

Direttore Dipartimento di prevenzione e S.C. Servizio Igiene degli Alimenti e della Nutrizione  
e.mail: [pmaimone@aslc2.it](mailto:pmaimone@aslc2.it); tel. 0173/316613 – 642

**Sostituto:**

**Picciotto Giulia** - Dirigente medico – Repes, Coordinatore aziendale “OKkio alla Salute” e “HBSC”

S.S.D. Epidemiologia, promozione salute e coordinamento attività di prevenzione - Dipartimento di Prevenzione  
e.mail: [gpicciotto@aslc2.it](mailto:gpicciotto@aslc2.it); tel. 0173/594510

**Componenti del gruppo di lavoro:**

**Alessi Daniela** - Dirigente Biologa – Referente aziendale Rete HPH

S.S.D. Epidemiologia, promozione salute e coordinamento attività di prevenzione - Dipartimento di Prevenzione

**Allocco Elisa** - Dietista

S.C. Servizio Igiene degli Alimenti e della Nutrizione - Dipartimento di Prevenzione

**Bergese Marta** - Infermiere di famiglia e di comunità

S.C. Di.P.Sa

**Boffa Giorgio** - Tecnico della Prevenzione Ambienti e Luoghi di Lavoro - Coordinatore

S.C. Servizio Igiene degli Alimenti e della Nutrizione - Dipartimento di Prevenzione

**Borello Paolo** - Dirigente medico - Referente MTA aziendale

S.C. Servizio Igiene degli Alimenti e della Nutrizione - Dipartimento di Prevenzione

**Canova Elena Kyoko** - Dietista

S.C. Servizio Igiene degli Alimenti e della Nutrizione - Dipartimento di Prevenzione

**Centonze Giovanni** - Dirigente Biologo

S.C. Servizio Igiene degli Alimenti e della Nutrizione - Dipartimento di Prevenzione

**D’Agostino Valentina** - Dirigente Psicologa

S.C. Psicologia; S.S.D. Epidemiologia, promozione salute e coordinamento attività di prevenzione - Dipartimento di Prevenzione

**Dalla Costa Cloè** - Dirigente medico

Direttore S.C. Nutrizione Clinica e Disturbi del comportamento alimentare

**Fioretto Francesca** - *Dirigente Veterinario - Responsabile del Gruppo di progetto PAISA*

S.S.D. Servizio Veterinario Area B, Igiene della produzione, trasformazione, commercializzazione, conservazione e trasporto degli alimenti di origine animale e loro derivati - Dipartimento di Prevenzione

**Marcellino Davide** - *Tecnico della Prevenzione Ambienti e Luoghi di Lavoro – Incaricato gestione delle risorse del Dipartimento di Prevenzione*

S.C. Servizio Igiene degli Alimenti e della Nutrizione - Dipartimento di Prevenzione

**Palma Anna Maria** - *Infermiera*

S.C. Servizio Igiene e Sanità Pubblica – Dipartimento di Prevenzione

**Papurello Matteo** - *Dietista*

S.C. Servizio Igiene degli Alimenti e della Nutrizione - Dipartimento di Prevenzione

## 13.1 Gruppo di lavoro intersettoriale di ricerca e documentazione sui determinanti di salute correlati all'alimentazione

### Rendicontazione delle attività realizzate nel 2025 a livello locale

In continuità con gli anni precedenti, anche nel 2025 l'ASL CN2 ha lavorato per il contrasto della malnutrizione prevedendo azioni per i 3 di gradi di complessità:

1° grado di complessità “base”: è proseguita l'attività di divulgazione dei dati di “OKkio alla Salute” e del “Progetto BIG” dell'ISS per promuovere il consumo di frutta come spuntino di metà mattina nelle scuole disincentivando il consumo di prodotti ultra-lavorati, attraverso l'utilizzo del materiale informativo nei progetti “Alimentazione a 360 gradi” (Codice Progetto ProSA n. 6676), “Dalla terra alla tavola” (Codice Progetto ProSA n.6513), “Menù a quattro mani” (Codice Progetto ProSA n. 6672), “Il percorso della salute” (Codice Progetto ProSA n. 4879) presenti nel Catalogo “Scuole che promuovono salute dell'ASL CN2”. Nell'ambito del progetto “Il percorso della salute” sono stati illustrati ai volontari della LILT coinvolti nel progetto i materiali informativi citati nel corso di una formazione in data 15.10.25, e sono stati messi a disposizione per i loro interventi nelle scuole. Per garantire una maggiore diffusione sono inoltre stati caricati sul sito aziendale “Scuole che Promuovono Salute – Promozione ed educazione alla salute – ASL CN2” (<https://www.aslcn2.it/prevenzione/promozione-ed-educazione-alla-salute/scuole-che-promuovono-salute/>).

2° grado di complessità “intermedio”: Attraverso la realizzazione di progetti di educazione alimentare inseriti nel catalogo “Scuole che promuovono salute: Catalogo dei Progetti a.s. 2025/2026, nello specifico con il progetto “Alimentazione a 360 gradi” (Codice Progetto ProSA n. 6676) e “Menù a quattro mani” (Codice Progetto ProSA n. 6672), è stato promosso il consumo di frutta durante gli spuntini e disincentivato il consumo di prodotti ultra-lavorati (schede OKkio alla Salute e Progetto BIG dell'ISS). Nello specifico nell'ambito del progetto “Alimentazione a 360 gradi” è stato previsto per le scuole primarie, con l'obiettivo di promuovere il consumo di merende sane, il coinvolgimento attivo delle famiglie, attraverso il “patto dello spuntino”.

Prosegue inoltre, nell'attività di valutazione dei menù scolastici, la promozione del consumo di frutta durante gli spuntini; contestualmente viene disincentivato il consumo di prodotti ultra-lavorati (es. succhi di frutta, merendine confezionate, ecc.);

3° grado di complessità “strutturato”: Per tutto il 2025 è stata portata avanti l'attività di sportello di counseling nutrizionale presso il Servizio Igiene Alimenti e Nutrizione (SIAN), in collaborazione con MMG, PLS, S.S.D. Medicina dello Sport e S.S.D. Epidemiologia, promozione salute e coordinamento attività di prevenzione. Complessivamente si sono registrati n. 48 primi accessi (di cui n. 25 accessi di minori accompagnati dalla rispettiva famiglia) e n. 45 controlli. Si segnala che dal 2025 è attiva l'offerta di un percorso di educazione alimentare di gruppo rivolto alla popolazione adulta (Codice progetto ProSa n. 6064).

L'ASL CN2 ha garantito la diffusione delle “Proposte operative per la ristorazione collettiva” a livello locale verso i portatori di interesse, ha provveduto alla pubblicazione sul sito web aziendale “Vidimazione menù per la ristorazione collettiva – Igiene alimenti e nutrizione – ASL CN2” (<https://www.aslcn2.it/prevenzione/igiene-alimenti-e-nutrizione/vidimazione-menu-per-la-ristorazione-collettiva/>) e ha allegato il documento alla lettere di vidimazione dei menù.

In relazione alle fasi dell'intervento clinico sono state attuate le seguenti azioni:

In data 31/05/2025 è stato emesso il PDTA aziendale dei Disturbi della Nutrizione e dell'Alimentazione per pazienti minori con la collaborazione delle S.C. Nutrizione Clinica e Disturbi del Comportamento Alimentare, S.C. NPI, S.C. Psicologia, S.C. Pediatria e del Dipartimento di Prevenzione.

In data 16/12/2025 è stato emesso il PDTA Disfagia, relativo alla gestione multidisciplinare del paziente affetto da tale patologia, compresi gli aspetti di prevenzione e cura della malnutrizione.

### Attori coinvolti

- interni all'ASL: Referente PL13; Gruppo PL13; Referente PL12; Referente PLC; Gruppo PL12; Gruppo PP1; Gruppo PAISA; S.C. Nutrizione clinica e DCA; Dipartimento di Prevenzione - S.C. Servizio Igiene degli Alimenti e della Nutrizione SIAN, S.S.D. Medicina sportiva, S.S.D. Epidemiologia, promozione salute e coordinamento attività di prevenzione; S.C. Pediatria; S.C. Neuropsichiatria Infantile; S.C. Psicologia; S.S.D. Endocrinologia, Diabetologia e malattie metaboliche; S.S. Formazione; S.C. Informatica, Telecomunicazioni e Sistemi Informativi.
- esterni all'ASL: Operatori del settore alimentare, Scuole, MMG e PLS, LILT.

### Indicatori di programma

Nome indicatore	Valore atteso locale 2025	Valore osservato al 31/12/2025	Motivazione eventuale scostamento
<b>PL13_OT02_IT02</b> Attivazione di gruppi intersettoriali a livello regionale nei quali siano presenti i soggetti che a vario titolo e con ruoli diversi intervengono nella filiera agro-alimentare Presenza di gruppi di lavoro intersettoriali. Produzione di indirizzi operativi, linee guida, documentazione di approfondimento. Organizzazione di eventi formativi	Diffusione delle "Proposte operative per la ristorazione collettiva" a livello locale verso i portatori di interesse	Attuata la diffusione delle "Proposte operative per la ristorazione collettiva"	
<b>PL13_OS04_IS04</b> Integrazione di interventi evidence-based nei percorsi delle principali patologie croniche non trasmissibili. Progettazione integrata di strategie e interventi di prevenzione nei percorsi delle MCNT	Ogni ASL dovrà svolgere azioni integrate per l'intercettazione precoce e la lotta alla malnutrizione in ambito pediatrico, almeno per uno dei tre gradi di complessità individuati a livello regionale	Sono state svolte azioni integrate per l'intercettazione precoce e la lotta alla malnutrizione in ambito pediatrico per i tre gradi di complessità individuati a livello regionale	

## 13.2 Interventi formativi destinati agli operatori sanitari

### Rendicontazione delle attività realizzate nel 2025 a livello locale

Il personale della S.C. SIAN ha partecipato ai seguenti corsi di formazione e aggiornamento:

- “*Malattie a Trasmissione Alimentare (MTA): aggiornamenti ed esperienze*”, svolto nelle giornate del 2 e 3 dicembre 2025;
- “*Funghi epigei: controllo ufficiale e prevenzione delle intossicazioni*”, svolto in data 20.2.25;
- Corso FAD “*Controlli ufficiali sull’etichettatura dei prodotti alimentari: indicazioni obbligatorie e volontarie e applicazione della relativa procedura operativa*”;
- “*Controllo ufficiale presso i laboratori che effettuano analisi ai fini dell’autocontrollo per le imprese alimentari e mangimistiche*”, svolto in data 14.5.2025;
- “*Rischio microbiologico nella produzione di alimenti pronti al consumo (RTE): l’approccio ispettivo e valutativo dell’Autorità Competente*”, svolto in data 13.11.2025.

Le conoscenze acquisite sono state successivamente condivise attraverso attività di formazione a cascata, svolte nel corso di una riunione specifica tenutasi presso la S.C. SIAN in data 09.12.25 (Prot. ASL CN2 n. 8954277 del 19.12.25).

- L'ASL CN2 ha organizzato in data 3.10.2025, presso l'Ospedale di Michele e Pietro Ferrero di Verduno, l'evento formativo “*Tradizione, innovazione e cooperazione per prevenire gli sprechi alimentari*”, aperto a operatori sanitari di tutte le ASL, con l'obiettivo di approfondire tematiche relative alla riduzione degli sprechi alimentari e delle risorse connesse, oltre che a diffondere comportamenti responsabili e sostenibili (Codice progetto Prosa n. 4868, 5347).

- La S.C. Nutrizione Clinica in collaborazione con la S.C. RRF ha effettuato una formazione sul campo relativa al PDTA Disfagia per logopedisti e dietisti.
- In data 11.11.25 è stata effettuata dalla S.C. Nutrizione Clinica una formazione a tutti i coordinatori relativamente agli aggiornamenti del progetto ABCIbi (Codice progetto ProSa 6250).

### Attori coinvolti

- interni all'ASL: Referente PL13; Gruppo PL13; Gruppo PAISA; S.C. Nutrizione clinica e DCA; Dipartimento di Prevenzione – S.C. Servizio Igiene degli Alimenti e della Nutrizione, S.S.D. Servizi Veterinari A, B e C; S.C. RRF; S.C. Amministrazione del personale – S.S. Formazione.
- esterni all'ASL: DORS ASL TO3; Apro Formazione, ASL CN1, altri stakeholders territoriali.

### Indicatori di programma

Nome indicatore	Valore atteso locale 2025	Valore osservato al 31/12/2025	Motivazione eventuale scostamento
<b>PL13_OT03_IT03</b> Programma di formazione regionale che preveda un coordinamento degli eventi formativi regionali e locali, su: caratteristiche e impatto sulla salute, dal punto di vista nutrizionale e della sicurezza, delle diverse componenti degli alimenti; valutazione costo/beneficio delle scelte nutrizionali; caratteristiche e impatto sull'ambiente dei principali ingredienti degli alimenti; importanza e strumenti per la riduzione degli sprechi	Descrizione delle modalità attraverso le quali viene gestita la formazione a cascata a livello aziendale nella rendicontazione PLP	Si è provveduto alla formazione a cascata a livello aziendale (Prot. ASL CN2 n. 8954277 del 19.12.25)	

## 13.3 Interventi formativi destinati agli operatori del settore alimentare

### Rendicontazione delle attività realizzate nel 2025 a livello locale

- La S.C. SIAN ha partecipato al Progetto Regionale “Legge 123/2005 – Protezione soggetti affetti da celiachia” Protocollo Regione Piemonte n.0086463/2025 del 9.12.2025. In collaborazione con AIC, sono stati effettuati corsi di formazione teorico-pratici interattivi a distanza per insegnanti delle scuole dell’obbligo (in data 13.3.25) e per ragazzi delle scuole superiori ad indirizzo alberghiero di Neive (in data 8.4.25) (Codice progetto ProSa n. 5352).
- L’ASL CN2 ha organizzato n. 1 intervento formativo, in data 7.11.25, con l’obiettivo di migliorare le conoscenze e le competenze degli Operatori del Settore Alimentare (OSA) nella ristorazione collettiva in merito alla qualità nutrizionale e alla sostenibilità ambientale dell’offerta alimentare dando consigli rivolti alla prevenzione dello spreco alimentare. I temi trattati hanno incluso la gestione del rischio allergeni, diete speciali (inclusa la celiachia), corretta porzionatura degli alimenti, MTA, riduzione del contenuto di sale e utilizzo di sale iodato, e la promozione del consumo di frutta e verdura. L’incontro ha registrato la partecipazione di 56 OSA (Codice progetto ProSa n. 5352).
- La S.C. SIAN, in collaborazione con Unione Montana Alta Langa, ha organizzato corsi di formazione HACCP per i volontari delle Pro Loco e dei comitati fieristici, (12.3.25 e 26.3.25 e 25.6.25), con l’obiettivo di fornire le nozioni fondamentali sulla sicurezza alimentare e sulla loro applicazione pratica durante le manifestazioni temporanee. Gli incontri hanno registrato la partecipazione di totale n. 84 volontari (Codice progetto Prosa n 5352).
- L’ASL CN2 ha effettuato, tramite vigilanze nutrizionali e il corso teorico rivolto agli OSA (in data 7.11.2025), azioni di sensibilizzazione per la riduzione degli scarti. Al fine di facilitare l’adozione di comportamenti utili ad ottenere una riduzione dello scarto sono state proposte soluzioni pratiche (riformulazione delle ricette, anticipo della frutta a merenda, inversione dei secondi/contorni con i primi piatti, ecc...) (Codice progetto Prosa n. 5352).

### Attori coinvolti

- interni all'ASL: Referente PL13; Gruppo PL13; Gruppo PAISA; Gruppo aziendale "Spreco alimentare"; Dipartimento di Prevenzione – S.C. Servizio Igiene degli Alimenti e della Nutrizione, S.S.D. Epidemiologia, promozione salute e coordinamento attività di prevenzione, S.S.D. Servizi Veterinari A, B e C; S.C. Informatica, Telecomunicazioni e Sistema Informativo; S.C. Amministrazione del personale – S.S. Formazione.
- esterni all'ASL: Operatori del Settore Alimentare (OSA), AIC, I.I.S.S. Arte Bianca di Neive, Pro Loco - Unione Montana Alta Langa, Associazioni di categoria.

### Indicatori di programma

Nome indicatore	Valore atteso locale 2025	Valore osservato al 31/12/2025	Motivazione eventuale scostamento
<b>PL13_OT03_IT03</b> Programma di formazione regionale che preveda un coordinamento degli eventi formativi regionali e locali, su: caratteristiche e impatto sulla salute, dal punto di vista nutrizionale e della sicurezza, delle diverse componenti degli alimenti; valutazione costo/beneficio delle scelte nutrizionali; caratteristiche e impatto sull'ambiente dei principali ingredienti degli alimenti; importanza e strumenti per la riduzione degli sprechi	Realizzazione di almeno un intervento mirato di formazione/informazione sulla celiachia	Sono stati realizzati n. 3 interventi di formazione/informazione sulla celiachia	

### Altre attività di iniziativa locale

Sono state inserite sul sito dell'ASL CN2 al link <https://www.aslcn2.it/prevenzione/igiene-alimenti-e-nutrizione/vidimazione-menu-per-la-ristorazione-collettiva/> le "Proposte operative per la ristorazione collettiva" della regione Piemonte e, al fine di garantire ulteriore diffusione alle ditte di ristorazione collettiva e alle scuole, sono state prodotte alcune e diffuse alcune indicazioni sintetiche sui principali temi di interesse trattati dal documento regionale (prevenzione del soffocamento da cibo, consumo di sale...).

## 13.4 Programma di comunicazione rivolto alla popolazione generale e agli operatori delle filiere di produzione e commercializzazione degli alimenti

### Rendicontazione delle attività realizzate nel 2025 a livello locale

- L'ASL CN2 ha realizzato azioni di sensibilizzazione sull'importanza di una dieta sana, sicura, equilibrata e sostenibile, tramite le seguenti azioni di sensibilizzazione:
  - convegno "In forma al lavoro" (15.5.25) finalizzato a sensibilizzare i dipendenti dell'ASL CN2 e fornire loro indicazioni pratiche, perseguibili nel tempo ed applicabili nel contesto lavorativo (pasti sani e bilanciati, pause attive dal lavoro...) per favorire il miglioramento del loro stato di benessere (Codice ProSa n. 6511);
  - n. 2 incontri dal titolo "Nutriamo i nidi – Incontri di educazione alimentare per l'età prescolare (0-3 anni)", rivolti a genitori ed educatori dei nidi realizzati ad Alba (11.11.25) e Bra (13.11.25) con il coinvolgimento di n. 60 persone. Tali eventi sono stati occasione di condivisione e confronto con le famiglie, educatori ed operatori addetti alla cucina e alla somministrazione del pasto. In tali eventi sono state presentate le nuove "Proposte operative per la ristorazione scolastica della Regione Piemonte" fornendo indicazioni pratiche sull'allattamento al seno, sulla gestione del pasto e sulla prevenzione del soffocamento da cibo in età pediatrica (Codice progetto ProSa n. 6058);
  - n. 2 incontri dal titolo "Mangiare sano e in sicurezza" UNITRE (Cherasco, 11.3.25, Bra 14.3.25), in collaborazione con l'ARCI Bra (Codice ProSa n. 6685);
  - n. 2 incontri di educazione alimentare presso la Scuola di autonomia, in collaborazione con il Consorzio Socio Assistenziale Alba-Langhe-Roero dai titoli "Il piatto sano" (27.1.25) e

“Colazione e spuntini” (19.2.25) con la partecipazione di 8 ragazzi con disabilità lieve (Codice ProSa n. 6719);

- incontro “*Alimentiamo il futuro*” rivolto ai genitori di una scuola dell’infanzia e primaria del territorio dell’ASL CN2 (comune di Pocapaglia) (1.4.25) per approfondire tematiche relative alla mensa scolastica e all’importanza dell’educazione alimentare (Codice ProSa 6064);
- incontro informativo dal titolo “*La salute nel piatto*” – presso Novelab (15.4.25) (Codice ProSa 6735);
- convegno dal titolo “*Tradizione, innovazione e cooperazione per prevenire gli sprechi alimentari*” (in data 3.10.25) rivolto a operatori sanitari e popolazione generale per sensibilizzare sui temi dello spreco alimentare e sostenibilità (Codice ProSa 5347);
- convegno dal titolo “*Viaggio alla scoperta della dieta Mediterranea*” (22.10.2025) coinvolgendo le aziende che aderiscono alla rete WHP (luoghi di lavoro che promuovono salute) con il fine di fornire nozioni pratico-teoriche sulla sana alimentazione (Codice ProSa 6511);
- incontro informativo presso la Banca d’Alba dal titolo “*Nutriamo il futuro*” (7.4.25) coinvolgendo i dipendenti dell’azienda al fine di dare strumenti pratici/teorici su alimentazione sana e lettura delle etichette alimentari (Codice ProSa 6064);
- n. 24 incontri informativi di educazione alimentare presso aziende del territorio aderenti alla rete WHP (Codice ProSa 6064);
- n. 6 edizioni dell’evento la “*Salute in piazza*” dove si è offerta la possibilità di un consulto individuale nutrizionale e la misurazione di peso e altezza (Codice ProSa 6857);
- incontro di formazione per i volontari della LILT e studenti della scuola secondaria di secondo grado della scuola APRO di Alba dal titolo “*La prevenzione inizia a tavola*” (Codice ProSa 5799);
- n. 3 incontri informativi dal titolo “*L’alimentazione dell’anziano*” (Cortemilia, 30.9.25; Alba, 4.11.25; Bra, 2.12.25) nell’ambito del Percorso formativo per Caregiver Familiari, Volontari e Badanti di Anziani Fragili, organizzato nel 2025 in tre edizioni dall’ASL CN2, in collaborazione con l’Associazione di Promozione Sociale “La Bottega del Possibile”, il Servizio Sociale Intercomunale Ambito di Bra e il Consorzio Socio Assistenziale Alba-Langhe-Roero (Codice ProSa n. 6719);

L’ASL CN2 ha realizzato inoltre corsi specifici gli operatori delle filiere di produzione e commercializzazione degli alimenti:

- 3 incontri di formazione HACCP per i volontari delle Pro Loco e dei comitati fieristici, (12.3.25 e 26.3.25 e 25.6.25), con l’obiettivo di fornire le nozioni fondamentali sulla sicurezza alimentare e sulla loro applicazione pratica durante le manifestazioni temporanee. Gli incontri hanno registrato la partecipazione di totale n. 84 volontari (Codice Prosa n 5352);
- n. 1 intervento formativo (07.11.25) al fine di migliorare le conoscenze e le competenze degli Operatori del Settore Alimentare (OSA) nella ristorazione collettiva in merito alla gestione del rischio allergeni, diete speciali, corretta porzionatura degli alimenti, MTA, controllo ufficiale e approfondimento della normativa del pacchetto igiene (Reg CE 178/2002 e 852/2004). L’incontro ha registrato la partecipazione di 56 OSA (Codice Prosa n 5352);
- L’ASL CN2 ha garantito la diffusione dello strumento di comunicazione “Com.Pre.S.Sa.”, sviluppato nell’ambito di una campagna di educazione alimentare e promozione della sicurezza alimentare elaborata dall’ASL TO5, attraverso la pubblicazione sul sito web aziendale nella sezione Igiene degli alimenti “Sicurezza alimentare” <https://www.aslcn2.it/prevenzione/igiene-alimenti-e-nutrizione/sicurezza-alimentare/>.
- L’ASL CN2 ha aderito alle seguenti Giornate di sensibilizzazione 2025 relative alla sana alimentazione:
  - **World Obesity Day** in data 04.3.2025, (<https://www.aslcn2.it/world-obesity-day/>): n. 2 eventi (Alba e Bra) in cui operatori del Dipartimento di Prevenzione (SC SIAN e SSD Epidemiologia, promozione salute e coordinamento attività di prevenzione) hanno proposto attività di educazione alimentare con l’obiettivo di sensibilizzare i cittadini su questo

importante problema di salute e di fornire degli spunti per poter migliorare il proprio stile di vita, mangiando in modo equilibrato e tenendosi in movimento (Codici progetto ProSa n. 4868 e 5790);

- **Settimana mondiale di riduzione del consumo di sale** del 12-18 maggio 2025 (<https://www.aslcn2.it/settimana-mondiale-per-la-riduzione-del-consumo-di-sale/>) il Dipartimento di Prevenzione ha sottoposto agli attori della ristorazione scolastica un questionario per indagare il corretto utilizzo di sale allegando le raccomandazioni estratte dalle ultime proposte operative per la ristorazione scolastica della regione Piemonte (Codice progetto ProSa n. 4868 e 5197);

e ha promosso una sana alimentazione anche nelle seguenti giornate:

- **Giornata Nazionale di Prevenzione dello Spreco Alimentare** del 5 febbraio 2025 - realizzazione I ed. evento formativo “La prevenzione degli sprechi alimentari e di altre risorse nell’ottica One Health: un lavoro interdisciplinare”, Verduno, 30.1.2025 (<https://www.aslcn2.it/attenti-allo-spreco-3/>) (Codice progetto ProSa n. 4868 e 5347);
- **Giornata Mondiale per il Cuore** del 29 settembre 2025 con adesione al Tour “Il Piemonte per il Tuo Cuore” - Alba il 12.10.2025 con punto informativo per la prevenzione di malattie cardiovascolari e diabete e corretti stili di vita, esecuzione test, counseling e attività di cammino (<https://www.aslcn2.it/giornata-mondiale-per-il-cuore/>) (Codice progetto ProSa n. 4868);
- **Giornata internazionale di sensibilizzazione sulle perdite e gli sprechi alimentari** del 29 settembre 2025: organizzazione del Convegno “Tradizione, Innovazione e Cooperazione per Prevenire gli Sprechi Alimentari”, Verduno, 3.10.2025 (<https://www.aslcn2.it/giornata-internazionale-di-sensibilizzazione-sulle-perdite-e-gli-sprechi-alimentari-2/>) (Codice progetto ProSa n. 4868 e 5347);
- **Giornata della Prevenzione del Tumore Testa Collo** del 19 settembre 2025 con attività di counseling nutrizionale da parte dei dietisti ((<https://www.aslcn2.it/make-sense-campaign-2025/>) (Codice progetto ProSa n. 4868 e 5799);
- **Ottobre rosa - Prevenzione dei tumori femminili**, in cui l’ASL CN2 ha realizzato nella data del 3 novembre 2025 un evento divulgativo per la prevenzione del Tumore alla Mammella dal titolo “La prevenzione è donna” (<https://www.aslcn2.it/la-prevenzione-e-donna/>) (Codice progetto ProSa n. 4868 e 5799).
- L’ASL CN2 ha proseguito il lavoro nell’ambito del Progetto Alcotra “MYHEALTHFRIEND”, con l’obiettivo di creare un APP digitale e video elearning da diffondere nella popolazione generale. Tale progetto, oltre a essere strumento di promozione della salute, vuole intercettare precocemente nei pazienti cronici ogni forma di malnutrizione (Codice ProSa 6729).
- L’ASL CN2 ha partecipato al Progetto “Stammi Bene+”, avente come obiettivo la promozione della salute nel target over 65 (Codice ProSa 6706).
- A dicembre 2025 si è concluso il trial clinico “MaNu Maternità e Nutrizione”: studio interventistico rivolto alle donne in gravidanza fisiologica, volto a valutare l’efficacia di un intervento di educazione alimentare durante la gestazione.

### Attori coinvolti

- interni all’ASL: Referente PL13; Gruppo PL13; Gruppo PAISA; Gruppo aziendale “Spreco alimentare”; Dipartimento di Prevenzione – S.C. Servizio Igiene degli Alimenti e della Nutrizione, S.S.D. Epidemiologia, promozione salute e coordinamento attività di prevenzione, S.C. SpreSAL, S.S.D. Servizi Veterinari A, B e C, S.S.D. Medicina sportiva; S.C. Distretti; S.C. DiPSA; Gruppo Comunicazione PRP/PLP; S.C. Informatica, Telecomunicazioni e Sistema Informativo; SC Nutrizione Clinica e DCA; S.S. Progetti, Ricerca, Innovazione.
- esterni all’ASL: Consorzio Socio Assistenziale Alba-Langhe-Roero; Servizio Sociale Intercomunale Ambito di Bra; UniTre Arci Bra; LILT; APRO; ASCOM Bra, Associazioni di volontariato; Pro Loco – Unione Montana Alta Langa; MMG; PLS, UNISG, ASL CN1, Université de Nice, Fondazione Ospedale Alba Bra; Associazione di Promozione Sociale “La Bottega del Possibile”; Scuole;...

## Indicatori di programma

Nome indicatore	Valore atteso locale 2025	Valore osservato al 31/12/2025	Motivazione eventuale scostamento
<b>PL13_OT04_IT04</b> Predisporre un programma di comunicazione pluriennale rivolto ai diversi settori delle filiere di produzione e commercializzazione degli alimenti e ai consumatori, coordinato e integrato tra i diversi servizi che possono svolgere un ruolo nella promozione di una dieta sana Disponibilità del programma di comunicazione pluriennale e predisposizione interventi di informazione e sensibilizzazione	Almeno un intervento coordinato di informazione e sensibilizzazione per ciascuna ASL	Sono stati realizzati n. 62 interventi di informazione e sensibilizzazione	

### 13.5 Definizione di un programma di promozione della dieta sana, equilibrata e sostenibile per il contrasto di sovrappeso e obesità nei bambini (*azione equity-oriented*)

#### Rendicontazione delle attività realizzate nel 2025 a livello locale

- L'ASL CN2 ha previsto, relativamente ai programmi di promozione della dieta sana, equilibrata e sostenibile per il contrasto di sovrappeso e obesità nei bambini, l'inserimento nel Catalogo rivolto alle scuole del territorio, dei progetti "Attenti allo spreco" (Codice progetto Prosa n. 5347), "Mangiare in sicurezza" (Codice progetto Prosa n. 6677), "Dalla terra alla tavola" (Codice progetto prosa n. 6513) e "Alimentazione a 360 gradi" (Codice Progetto ProSA n. 6676) individuandoli come azioni equity-oriented. Sebbene nel territorio di competenza dell'ASL CN2 non siano stati individuati ambiti particolarmente "svantaggiati" con un elevato fabbisogno di interventi preventivi, l'ASL CN2 ha proposto attivamente ai plessi o istituti scolastici/agenzie formative presenti nelle aree svantaggiate individuate dallo strumento HAZ, progetti di promozione dell'attività fisica e di una corretta alimentazione durante un incontro rivolto ai Dirigenti Scolastici di alcuni Istituti Comprensivi di Bra presso il Comune di Bra in data 21.7.2025. Rispetto ai territori individuati gli interventi hanno coinvolto gli Istituti di La Morra (n.1 intervento - progetto "Alimentazione a 360°"), Sommariva Perno (n.1 intervento - progetto "Alimentazione a 360°"), Cherasco (n. 1 intervento - progetto "Mangiare in sicurezza"), Narzole (n. 1 intervento - progetto "Mangiare in sicurezza") e Bra (n.1 intervento - progetto "Alimentazione a 360°") permettendo di raggiungere un nuovo plesso (La Morra).
- Attraverso la realizzazione di progetti di educazione alimentare inseriti nel catalogo "Scuole che promuovono salute: Catalogo dei Progetti a.s. 2025/2026", l'ASL CN2 ha proseguito il suo impegno nel promuovere stili di vita salutari nelle scuole, cercando di coinvolgere attivamente anche gli Istituti situati nelle aree individuate dallo strumento HAZ promuovendo in particolare il consumo di frutta a metà mattina, riducendo l'assunzione di prodotti ultra-lavorati, in linea con gli obiettivi prefissati dalla strategia dell'ASL CN2 e attraverso l'utilizzo delle schede di OKkio alla Salute 2023. In particolare nell'ambito del progetto "Alimentazione a 360°" (Codice Progetto ProSA n. 6676), è stato realizzato un corso di formazione specifica rivolti agli insegnanti (10.11.2025) durante il quale sono stati illustrati e forniti materiali didattici e divulgativi, tra cui i contenuti di OKkio alla Salute.

#### Attori coinvolti

- interni all'ASL: Referente PL13; Gruppo PL13; Referente PP1; Gruppo PP1; Referente PP2; Gruppo PP2; Gruppo aziendale "Spreco alimentare"; Dipartimento di Prevenzione – S.C. Servizio Igiene degli Alimenti e della Nutrizione, S.S.D. Epidemiologia, promozione salute e coordinamento attività di prevenzione; Referente OKkio alla Salute ASL CN2.
- esterni all'ASL: Scuole; Comuni.

### Indicatori di programma

Nome indicatore	Valore atteso locale 2025	Valore osservato al 31/12/2025	Motivazione eventuale scostamento
Plessi di scuole dell'infanzia, primarie o secondarie di I grado raggiunti dai progetti di promozione di una sana alimentazione	Aumento del numero di plessi raggiunti dai progetti nell'area svantaggiata o almeno un nuovo istituto scolastico/agenzia formativa raggiunto dai progetti (v. PP1 azione 1.8)	N. 1 nuovo plesso/istituto nell'area svantaggiata è stato raggiunto dai progetti (v. PP1 azione 1.8)	

## 13.6 Interventi formativi destinati agli operatori del settore alimentare

### Rendicontazione delle attività realizzate nel 2025 a livello locale

- Il Servizio S.C. SIAN ha effettuato n. 44 interventi di vigilanza nutrizionale nella ristorazione collettiva (scolastica in particolare) con appositi strumenti aggiornati (schede di valutazione del rischio nutrizionale), attuati in concomitanza alle ordinarie attività di controllo ufficiale sugli OSA. Tutti gli interventi presi in esame risultano correttamente registrati sul portale regionale "Sian Reteunitaria".
- Il Servizio S.C. SIAN ha inviato solleciti indagine conoscitiva sulla ristorazione collettiva scolastica in Piemonte (Prot. ASL CN2 n. 24101 del 1.04.2025) e ha collaborato alla verifica dei dati raccolti con il questionario online relativo al censimento in ristorazione scolastica. Dall'indagine è emerso che su 130 scuole rispondenti nel territorio dell'ASL CN2 79 hanno attivi progetti di educazione alimentare nelle classi e 52 di questi affrontano il tema del consumo di frutta a metà mattina.

### Attori coinvolti

- interni all'ASL: Referente PL 13; Gruppo di lavoro PL 13; Dipartimento di Prevenzione – S.C. Servizio Igiene degli Alimenti e della Nutrizione; SC Nutrizione Clinica e DCA.
- esterni all'ASL: OSA; ristorazioni collettive.

### Indicatori di programma

Nome indicatore	Valore atteso locale 2025	Valore osservato al 31/12/2025	Motivazione eventuale scostamento
<b>PL13_OS06_IS06</b> Attuare programmi di raccolta dati sulla qualità nutrizionale dell'offerta alimentare nella ristorazione collettiva Implementazione delle attività di raccolta dati sulla qualità nutrizionale dei pasti offerti nella ristorazione collettiva mediante apposite schede di valutazione del rischio nutrizionale	Per ciascuna ASL: almeno 25 interventi di vigilanza/ valutazione nutrizionale nella ristorazione collettiva	Sono stati realizzati n. 44 interventi di vigilanza/ valutazione nutrizionale nella ristorazione collettiva	

### Obiettivi e indicatori di processo

Obiettivo di processo	Indicatore di processo	Valore atteso locale 2025	Valore osservato al 31/12/2025	Motivazione eventuale scostamento
Definire una strategia integrata per la formazione sui DAN	Realizzazione raccolta di documenti evidence-based a disposizione degli operatori	Supporto alla revisione/aggiornamento dei dati relativi al censimento regionale sulla ristorazione scolastica	È stato fornito supporto alla revisione/aggiornamento dei dati relativi al censimento regionale sulla ristorazione scolastica	

## 13.7 Potenziamento del sistema di sorveglianza e gestione delle malattie trasmesse da alimenti (MTA)

### Rendicontazione delle attività realizzate nel 2025 a livello locale

- È stata garantita la corretta e puntuale alimentazione della sezione MTA all'interno del sistema informativo regionale, sia per quanto riguarda i focolai che i casi singoli di MTA (<https://vetalimenti.reteunitaria.piemonte.it/mta>).
- È stata garantita la diffusione del materiale divulgativo prodotto a livello regionale (Report MTA 2024, infografica, opuscolo informativo) attraverso la pubblicazione sul sito web aziendale <https://www.aslcn2.it/intossicazioni-e-malattie-di-origine-alimentare-dati-2024/>.
- L'ASL CN2 ha garantito la partecipazione dei propri operatori al corso "Funghi epigei: controllo ufficiale e prevenzione delle intossicazioni", svoltosi in data 20.2.25, nonché al corso "Malattie a Trasmissione Alimentare (MTA): aggiornamenti ed esperienze", tenutosi nelle giornate del 2 e 3 dicembre 2025. Inoltre, ha provveduto a realizzare attività di formazione a cascata nel corso di una riunione dedicata, tenutasi presso la S.C. SIAN in data 9.12.25 (prot. ASL CN2 n. 8954277 del 19.12.2025).
- L'ASL CN2 ha realizzato n. 2 eventi su MTA e intossicazioni da funghi "Sorveglianza MTA: Alimenti di Origine Animale, Vegetale e Intossicazioni da Funghi", all'interno del corso specifico "PREMAL e altri sistemi di sorveglianza delle malattie infettive non comprese nel DPCM/2017", svoltosi il 05 e il 21 novembre 2025 (Corso accreditato ECM, Codice: 52665, Crediti: 7).

### Attori coinvolti

- interni all'ASL: Referente PL13; Gruppo PL 13; Referente aziendale MTA; Gruppo MTA; Gruppo PAISA; Dipartimento di Prevenzione – S.C. Servizio Igiene degli Alimenti e della Nutrizione, S.S.D. Servizi Veterinari A, B e C; S.C. SISP; Gruppo Comunicazione PRP/PLP; S.C. Informatica, Telecomunicazioni e Sistema Informativo. S.C. Medicina d'Emergenza – Urgenza; S.S. Formazione.

### Indicatori di programma

Nome indicatore	Valore atteso locale 2025	Valore osservato al 31/12/2025	Motivazione eventuale scostamento
<b>PL13_OS05_IS07</b> Promuovere un approccio comune e condiviso delle ASL e degli altri attori istituzionali per la gestione delle malattie trasmesse da alimenti (MTA) Aggiornamento e implementazione degli strumenti per potenziare le indagini epidemiologiche sulle MTA	Diffusione di materiale formativo, informativo, divulgativo sulle MTA da parte delle ASL	Attuata la diffusione del materiale formativo, informativo, divulgativo sulle MTA sul sito aziendale dell'ASL CN2	

### Obiettivi e indicatori di processo

Obiettivo di processo	Indicatore di processo	Valore atteso locale 2025	Valore osservato al 31/12/2025	Motivazione eventuale scostamento
Potenziamento sistema regionale di sorveglianza MTA e intossicazioni da funghi	Implementazione strumenti e procedure per un approccio coordinato alla gestione delle MTA e intossicazioni da funghi	Ciascuna ASL dovrà realizzare un evento su MTA e intossicazioni da funghi	Sono stati realizzati n. 2 eventi su MTA e intossicazioni da funghi	

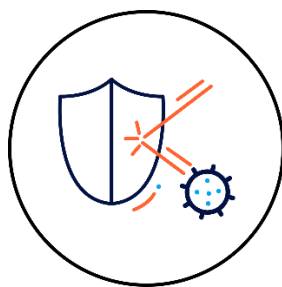

## **PL 14** **PREVENZIONE DELLE MALATTIE INFETTIVE**

### **Rendicontazione 2025**

#### **Referente del programma:**

*Zito Salvatore – Dirigente medico*

Direttore S.C. Servizio Igiene e Sanità Pubblica – Dipartimento di Prevenzione

e.mail: [szito@aslcn2.it](mailto:szito@aslcn2.it); tel. 0173/316618

#### **Sostituto:**

*Carbone Carla – Dirigente medico*

S.C. Servizio Igiene e Sanità Pubblica – Dipartimento di Prevenzione

e.mail: [ccarbone@aslcn2.it](mailto:ccarbone@aslcn2.it); tel. 0173/316616

#### **Componenti del gruppo di lavoro:**

*Allario Milena – Infermiera*

S.C. Servizio Igiene e Sanità Pubblica – Dipartimento di Prevenzione

*Castagnotto Marta – Dirigente medico*

S.C. Servizio Igiene e Sanità Pubblica – Dipartimento di Prevenzione

*Ippolito Silvana – Coordinatrice infermieristica*

S.C. SerD

*Orsini Annalisa – Dirigente veterinario*

S.S.D. Servizio Veterinario Area A, Sanità Animale - Dipartimento di Prevenzione

*Palma Anna Maria – Infermiera*

S.C. Servizio Igiene e Sanità Pubblica – Dipartimento di Prevenzione

*Venturino Valentina – Dirigente Medico*

Responsabile S.S. UPRI - S.C. Direzione Medica di Presidio

## 14.1 Consolidamento dei sistemi di sorveglianza epidemiologica e potenziamento del sistema di segnalazione malattie infettive

### Rendicontazione delle attività realizzate nel 2025 a livello locale

Nel corso del 2025 si è provveduto ad un corretto utilizzo della piattaforma PREMAL con l'inserimento di tutte le segnalazioni di malattie infettive pervenute e corrispondenti ai criteri previsti dalla piattaforma PREMAL. Inoltre è stato garantito il flusso dei dati relativi alle sorveglianze speciali (es. Malattie Batteriche Invasive, Legionellosi, etc.) che utilizzano altre modalità di comunicazioni (piattaforma MABI, SEIEVA, Sorveglianza Integrata Morbillo e Rosolia, Pertosse, ecc.) come da indicazioni ministeriali e regionali. Gli operatori dedicati hanno mantenuto un costante collegamento con il livello regionale.

Laddove previsto, sono state effettuate tutte le indagini epidemiologiche sulle segnalazioni di malattie infettive pervenute. Complessivamente il SISP ha gestito 509 casi notificati e ha effettuato 345 indagini epidemiologiche. Tutte le segnalazioni pervenute al nostro Servizio sono state acquisite tramite il DoCSPA.

Gli operatori che gestiscono la sorveglianza delle malattie infettive hanno regolarmente partecipato agli eventi formativi organizzati dalla Regione Piemonte nel corso del 2025.

Nello specifico, 4 operatori SISP hanno partecipato al corso Fad promosso dalla Regione Piemonte, dal titolo "Segnalazione delle malattie infettive con Premal: aggiornamento delle competenze professionali" che si è svolto a Dicembre 2025.

L'ASLCN2 ha aderito alla sorveglianza delle batteriemie da enterobatteri produttori di carbapenemasi (CPE) istituita dal Ministero della Salute (Circolare 26/2/2013), aggiornata con Circolare ministeriale prot. n. 01479 (17 gennaio 2020) ad oggetto "Aggiornamento delle indicazioni per la sorveglianza e il controllo delle infezioni da Enterobatteri resistenti ai carbapenemi (CRE)" (Sorveglianza nazionale delle batteriemie da *Klebsiella pneumoniae* e *Escherichia coli* produttori di carbapenemasi) su piattaforma web dedicata con accreditamento dell'azienda alla piattaforma web dell'ISS. Per l'anno 2025 sono stati inseriti n° 5 *Klebsiella Pneumoniae*, risultati multiresistenti in emocoltura. Si precisa che hanno aderito alla sorveglianza CRE le strutture di ricovero per acuti e riabilitazione del privato accreditato, con trasmissione del dato di zero reporting.

### Attori coinvolti

- interni all'ASL: S.C. SISP, S.C. Direzione Medica di Presidio, S.C Laboratorio Analisi, S.C. Distretti 1 e 2
- esterni all'ASL: MMG, PLS.

### Obiettivo e indicatore di processo

Obiettivo di processo	Indicatore di processo	Valore atteso locale 2025	Valore osservato al 31/12/2025	Motivazione eventuale scostamento
Programma di formazione per il potenziamento del sistema di segnalazione dei casi di malattia infettiva (Premal)	Realizzazione almeno un corso a carattere regionale	Partecipazione del referente/incaricato al corso	Il Direttore e n. 3 operatori del SISP hanno partecipato al corso regionale FAD che si è svolto a Dicembre 2025	

### Altre attività di iniziativa locale

In collaborazione con la Direzione Medica di Presidio è stata revisionata, con modifica del titolo, la procedura "Guida Operativa per la segnalazione delle malattie infettive", si sono effettuate le integrazioni necessarie con la PGSGQ93 "Sorveglianza dei Germi Sentinella (Alert Organism)", in cui erano già indicate le sorveglianze speciali e le modalità di notifica.

Il documento redatto vuole essere strumento utile da mettere a disposizione dei Medici che lavorano nelle strutture sanitarie dell'ASL CN2.

La procedura è stata approvata dalla S.S. Verifica, Qualità, Risk Management e relazioni con il Pubblico che ha provveduto ad inviarla a tutte le Strutture con nota prot. 8694449 del 29/08/2025 e pubblicarla sul sito intranet aziendale.

Per quanto riguarda gli interventi formativi a livello locale, nel corso del 2025 si è organizzato l'evento dal titolo "PREMAL e altri sistemi di sorveglianza delle malattie infettive non compresi nel DPCM 12/01/2017" che si è svolto in due edizioni, nelle date del 5 e del 21 novembre.

L'accREDITAMENTO (Crediti ECM 4,4) del corso è stato richiesto per 20 persone.

Vi hanno partecipato 20 discenti alla prima edizione e 17 alla seconda edizione.

## 14.2 Predisporre piani di preparazione e risposta alle emergenze infettive

### Rendicontazione delle attività realizzate nel 2025 a livello locale

La Direzione Sanità della Regione Piemonte, nelle more di approvazione del piano strategico operativo nazionale di preparazione e risposta a una pandemia e di conseguenza dell'aggiornamento di quello regionale, ha inviato alle ASL la nota pervenuta con prot. 66197 del 19/09/2025 e avente come oggetto "Piano strategico-operativo nazionale di preparazione e risposta a una pandemia influenzale (PanFlu) – indicazioni operative anno 2025".

Tale nota specifica che: *"nelle more dell'approvazione delle nuove indicazioni del piano strategico – operativo nazionale di preparazione e risposta a una pandemia influenzale (panflu 2025-2029) e di conseguenza dell'aggiornamento del PanFlu regionale, si sottolinea l'esigenza indicata dal Ministero della Salute del mantenimento delle attività di preparedness in linea con gli indirizzi individuati dal precedente Piano Pandemico Nazionale.*

*Pertanto, affinché le ASL possano ottemperare all'obiettivo di mandato/nomina n.2 "Presenza del Piano Pandemico aziendale con tutte le sue componenti e suo aggiornamento annuale riportato nel Allegato A alla D.G.R. 25 febbraio 2025 n.16-817, si richiede entro il 31 dicembre 2025 di:*

1. *Compilare e trasmettere la checklist per singola ASR;*
2. *Effettuare almeno un incontro di confronto tra operatori dei Gruppi Panflu a livello di area omogenea al fine di redigere un documento di Swot Analysis;*
3. *Partecipare all'esercizio di simulazione (SIMEX) organizzato a livello regionale."*

Il SISP, in collaborazione con la SSD Epidemiologia, promozione salute e coordinamento attività di prevenzione, ha convocato il gruppo di lavoro Panflu per presentare la check list e le relative modalità di compilazione.

La check-list rappresenta uno strumento di valutazione e autovalutazione dell'ASL per supportare i vari attori aziendali nel monitoraggio periodico delle attività di preparedness.

Nel corso della riunione sono stati assegnati gli item da compilare ai vari servizi, e successivamente è stato predisposto, in appositi zip file, il materiale che è stato inviato ad ogni Struttura coinvolta, al fine di agevolare la compilazione degli item della check-list a loro assegnati.

Il gruppo di lavoro Panflu è stato nuovamente convocato in data 21/10/2025 e 25/11/2025 per valutare lo stato di avanzamento della compilazione della check-list e delle criticità emerse.

Il SISP, in collaborazione con la SSD Epidemiologia, promozione salute e coordinamento attività di prevenzione, ha organizzato una riunione di quadrante (ASL CN2, ASL CN1, AO Cuneo, ASL AT, ASL AL, AOU Alessandria) in data 12/12/2025, in call, al fine di ottemperare a quanto richiesto al punto 2 della nota regionale del 19/09/2025. Nel corso dell'incontro sono state condivise le rispettive Swot Analysis aziendali e si è discusso in merito alle modalità di compilazione di una Swot Analysis di quadrante.

In data 16/12/25, il Direttore S.C. SISP e un Dirigente della SSD Epidemiologia, promozione salute e coordinamento attività di prevenzione hanno partecipato alla riunione convocata dalla Regione Piemonte – Sanità Pubblica per verifica CheckList, esercizio simulazione (SIMEX).

In data 17/12/25 è stata inviata la versione finale della check-list a tutte le strutture che hanno collaborato alla compilazione.

In data 18/12/25 è stato organizzato un nuovo incontro di quadrante, in call, per condividere la Swot Analysis di quadrante che è stata preparata dalla SSD Epidemiologia, promozione salute e coordinamento attività di prevenzione, in collaborazione con il SISP. In conclusione della riunione è stata prodotta una Swot Analysis che è stata approvata da tutti i partecipanti e inviata ai referenti delle ASL del Quadrante Piemonte Sud.

Anche se non richiesto dalla Regione, è stato elaborato anche un documento “*Piano di Preparazione e Risposta a una Pandemia da Patogeni a Trasmissione Respiratoria*”, redatto sulla base della ricognizione effettuata tramite la check-list regionale per valutare il livello di preparazione e risposta ad una pandemia.

In data 23/12/2025 è stata inviata alla Direzione Sanità della Regione e al DIRMEI la check-list aziendale e la Swot Analysis di quadrante.

Nel corso dell’anno, la S.S.D. Epidemiologia, promozione salute e coordinamento attività di prevenzione del Dipartimento di Prevenzione ha pubblicato settimanalmente un report riguardante l’andamento dei casi di SARS-Cov2 registrati in ASL CN2, l’andamento del numero di accessi in DEA sospetti covid19, l’andamento settimanale dell’incidenza della sindrome influenzale (Fonte: RespiVirNet).

### Attori coinvolti

- interni all’ASL: S.C. Direzione Medica di Presidio, Dipartimento di Prevenzione, S.C. Distretti 1 e 2, S.C. Direzione delle Professioni Sanitarie, S.S. Prevenzione e Protezione, Dipartimento di Emergenza e Urgenza; S.S. Formazione; S.S. Qualità, Risk management e Relazioni con il pubblico; Ufficio Stampa – S.S. Affari generali e Segreteria organismi collegiali.

### Indicatori di programma

Nome indicatore	Valore atteso locale 2025	Valore osservato al 31/12/2025	Motivazione eventuale scostamento
<b>PL14_OT02_IT02</b> Coordinamento intersettoriale per la risposta agli eventi pandemici Approvazione, applicazione e monitoraggio del Piano pandemico regionale.	Aggiornamento Piano Emergenze ASL e invio alla Regione secondo le indicazioni regionali	Sono state attuate le indicazioni della Nota della Regione Piemonte Prot. n. 00021817 del 19/09/2025	

## 14.3 Interventi formativi regionali

### Rendicontazione delle attività realizzate nel 2025 a livello locale

Gli operatori che gestiscono la sorveglianza delle malattie infettive hanno regolarmente partecipato agli eventi formativi organizzati dalla Regione Piemonte nel corso del 2025.

Nello specifico, 5 operatori SISP hanno partecipato al corso Fad promosso dalla Regione Piemonte, dal titolo “Segnalazione delle malattie infettive con Premal: aggiornamento delle competenze professionali” che si è svolto a Dicembre 2025, 3 operatori hanno partecipato al corso “RESPIVIRNET IN PIEMONTE”.

L’ASL CN2 ha garantito la partecipazione ai CORSI PNRR-ICA che sono stati organizzati e tenuti dalla S.S.UPRI e rivolti a tutto il personale dell’azienda. Dal 2024 sono stati formati n. 895 dipendenti.

### Attori coinvolti

- interni all’ASL: Dipartimento di Prevenzione, S.S. Formazione, S.C. Direzione Medica di Presidio, S.C. SerD, S.C. malattie dell’apparto respiratorio.
- esterni all’ASL: MMG, PLS, Farmacisti.

**Indicatori di programma**

Nome indicatore	Valore atteso locale 2025	Valore osservato al 31/12/2025	Motivazione eventuale scostamento
<b>PL14_OT03_IT03</b> Formazione in materia di emergenze infettive Presenza di offerta formativa per tutte le figure professionali sanitarie e non sanitarie interessate	Per tutte le ASL: partecipazione al corso regionale sulle emergenze infettive	Partecipazione ai CORSI PNRR-ICA rivolti a tutto il personale dell'azienda. Partecipazione n. 3 operatori al corso "Respivirnet in Piemonte"	
<b>PL14_OT05_IT04</b> Formazione in tema di segnalazione e notifica malattie infettive e utilizzo sistema informativo PreMal Presenza di offerta formativa su tempestività, completezza dei dati e modalità di segnalazione	Per tutte le ASL: partecipazione ai corsi regionali	N. 5 operatori ASL hanno partecipato al corso regionale	

**14.4 Gestione delle malattie trasmesse da vettori****Rendicontazione delle attività realizzate nel 2025 a livello locale**

Nel corso del 2025 l'ASLCN2 ha rispettato le linee di indirizzo e il piano nazionale di sorveglianza sui vettori. A livello locale sono stati confermati i riferimenti tecnici incaricati della gestione dei casi e dei focolai epidemici. Il SISP riveste un ruolo centrale di coordinamento tra tutti gli operatori coinvolti, sia a livello dipartimentale che degli ospedali.

Nel periodo considerato hanno avuto luogo le previste attività di sorveglianza in seguito alla segnalazione di casi: sono state condotte le indagini epidemiologiche e lo scambio di informazioni tra SISP e SEREMI e, per quanto riguarda le zoonosi, è stato coinvolto il Servizio Veterinario.

Nel corso dell'anno sono state gestiti casi di dengue, Zika e West Nile per i quali sono stati mantenuti i contatti con il SEREMI e l'IPLA al fine di attivare eventuali interventi di bonifica delle zanzare nei luoghi frequentati dal caso; allo stesso tempo sono stati mantenuti i contatti con MMG e PLS al fine di una sensibilizzazione per una tempestiva individuazione e segnalazione dei casi.

Nel corso dell'anno è stata attuata da parte del servizio competente la sorveglianza veterinaria. Sono state inviate 29 carcasse di corvidi (Cornacchia grigia), sensibili alle arbovirosi, risultate tutte negative per la ricerca del WNV (West Nile Virus) e del virus Usutu.

Nel corso del 2025 tutti i viaggiatori transitati dall'Ambulatorio Medicina dei Viaggi sono stati sensibilizzati in merito alle malattie a trasmissione vettoriale e sono stati informati in merito alle principali misure di prevenzione da adottare al fine di minimizzare i rischi nel Paese di destinazione e nel contempo è stato raccomandato di proseguire tali misure anche al rientro nel nostro Paese, soprattutto nel periodo di maggiore proliferazione di zanzare nel nostro territorio, per evitare l'insorgenza di casi autoctoni.

**Attori coinvolti**

- interni all'ASL: Dipartimento di Prevenzione (S.C. SISP, S.S.D. Servizi Veterinari, S.S.D. Epidemiologia, promozione salute e coordinamento attività di prevenzione), Laboratori di riferimento.
- esterni all'ASL: MMG, PLS.

**Indicatori di programma**

Nome indicatore	Valore atteso locale 2025	Valore osservato al 31/12/2025	Motivazione eventuale scostamento
<b>PL14_OT04_IT06</b> Consolidamento della Sorveglianza delle malattie da vettori Aggiornamento e applicazione del Piano Vettori a livello territoriale	Applicazione Piano Vettori regionale nei casi segnalati	È stato applicato il Piano Vettori regionale nei casi segnalati	

**Obiettivo e indicatore di processo**

Obiettivo di processo	Indicatore di processo	Valore atteso locale 2025	Valore osservato al 31/12/2025	Motivazione eventuale scostamento
Adesione alle linee d'indirizzo e al piano nazionale di sorveglianza sui vettori	N. ASL che aderiscono alle indicazioni regionali/ASL totali Regione	Per tutte le ASL: Adesione alle indicazioni regionali	L'ASL ha aderito alle indicazioni regionali	

**14.5 Interventi di screening in materia di IST****Rendicontazione delle attività realizzate nel 2025 a livello locale**

Nel corso del 2025 il Servizio Vaccinale, come da indicazioni regionali, ha offerto le vaccinazioni HPV e HAV su indicazione dei Centri IST. Nella nostra ASL non è attivo un Centro o un ambulatorio IST, pertanto i pazienti sono indirizzati ad uno dei Centri IST della Regione, in genere quelli più vicini territorialmente come ad esempio Cuneo, Torino o Asti.

In occasione della Giornata Mondiale contro il Papillomavirus, il Servizio Igiene e Sanità Pubblica dell'ASL CN2 ha promosso la Campagna di Vaccinazione contro l'HPV con l'organizzazione di un Open Day presso l'Ospedale di Verduno (Codice progetto ProSa n. 4868).

Facendo seguito alla circolare della Regione Piemonte dell'anno precedente per superare le criticità di offerta della vaccinazione HPV, si è proceduto alla personalizzazione della modulistica con la quale la S.C. Ginecologia invia ai Centri Vaccinali le pazienti aventi diritto alla vaccinazione gratuita.

Nel corso del 2025 è stata avviata la realizzazione di un percorso condiviso tra il SISP e la Ginecologia al fine di sensibilizzare e facilitare la prenotazione delle pazienti con riscontro di lesioni CIN II e/o superiori. Tale attività prevederà la raccolta da parte della Ginecologia del modulo di consenso, che verrà approvato dal DPO, e la trasmissione degli elenchi al SISP per la prenotazione delle pazienti.

Il SISP ha proseguito lo screening HBV nell'ambito della gestione dei contatti stretti di un soggetto portatore HBV, di un paziente con epatite B acuta e nel caso di segnalazione di nati da madre HBsAg positiva.

Nel corso del 2025 il SISP, al fine di perseguire quanto indicato dalla Regione, ha promosso lo screening HCV mediante una chiamata attiva delle coorti di nascita destinatari dello screening. Tale progetto, avviato a novembre 2024, è proseguito anche nei primi 2 mesi del 2025, durante i quali 473 cittadini sono stati sottoposti a screening HCV. A partire dal 01/03/25 l'attività è proseguita mediante la convocazione di tutti coloro che hanno dato la loro preadesione su apposita piattaforma predisposta dalla Regione Piemonte, con ulteriori 53 cittadini che si sono sottoposti a screening HCV, portando ad un totale annuo complessivo di 526 screening effettuati dal nostro Servizio.

Il SERD, presso le due sedi di Alba e Bra, ha offerto, su prenotazione, lo screening HIV con la garanzia dell'anonimato, anche per utenti non in carico al servizio, ha effettuato lo screening HCV con test salivari a 183 utenti e lo screening su sangue (HBV, HIV) a 499 utenti.

L'ASL CN2 ha aderito alla Giornata Mondiale contro l'AIDS – 1.12.2025 mediante la pubblicazione sul sito web aziendale del banner e del link informativo regionale (<https://www.aslcn2.it/giornata-mondiale-contro-laid-2025/>) (Codice progetto ProSa n. 4868).

**Attori coinvolti**

- interni all'ASL: Dipartimento di Prevenzione, S.C. SerD, S.C. Gastroenterologia ed Endoscopia Digestiva, S.C. Ginecologia
- esterni all'ASL: MMG

## Indicatori di programma

Nome indicatore	Valore atteso locale 2025	Valore osservato al 31/12/2025	Motivazione eventuale scostamento
<b>PL14_OS04_IS02</b> Miglioramento dell'offerta di screening delle IST Valutazione delle iniziative di screening IST presenti sul territorio regionale	Valutazione delle criticità riscontrate dei programmi di riduzione del danno a livello locale	Valutazione effettuata in collaborazione S.C. SerD in data 2.2.25: non sono emerse criticità nelle iniziative di screening IST	
<b>PP04_OS05_IS05</b> Copertura (target raggiunti dal Programma) (N Aziende Sociosanitarie che attuano programmi di prevenzione del rischio di trasmissione di malattie infettive rivolti a target vulnerabili o ad alto rischio) /(n. Aziende Sociosanitarie del territorio) x 100 ( <b>PP4</b> )	Offerta dello screening HCV agli utenti SerD in tutte le ASL	Nel corso del 2025 la struttura SerD ha offerto lo screening HCV a tutti i suoi utenti.	

## 14.6 Accessibilità ai servizi di screening e cura delle malattie infettive croniche (azione equity-oriented)

### Rendicontazione delle attività realizzate nel 2025 a livello locale

Nel corso del 2025 il SISP, al fine di perseguire quanto indicato dalla Regione, ha promosso lo screening HCV mediante una chiamata attiva delle coorti di nascita destinatari dello screening. Tale progetto, avviato a novembre 2024, è proseguito anche nei primi 2 mesi del 2025, durante i quali 473 cittadini sono stati sottoposti a screening HCV. A partire dal 01/03/25 l'attività è proseguita mediante la convocazione di tutti coloro che hanno dato la loro preadesione su apposita piattaforma predisposta dalla Regione Piemonte, con ulteriori 53 cittadini che si sono sottoposti a screening HCV, portando ad un totale annuo complessivo di 526 screening effettuati dal nostro Servizio.

Nei primi mesi dell'anno sono continuate le iniziative di comunicazione finalizzate al raggiungimento di tutta la popolazione eleggibile e favorire l'adesione allo screening. Nello specifico è stata rilanciata la campagna sul sito web dell'ASLCN2 e sulle testate locali come da link di seguito riportati:

[https://www.aslcn2.it/screening-epatite-c/;](https://www.aslcn2.it/screening-epatite-c/)

[https://www.gazzettadalba.it/2024/11/lasl-cn2-propone-uno-screening-gratuito-per-il-virus-dellepatite-c/;](https://www.gazzettadalba.it/2024/11/lasl-cn2-propone-uno-screening-gratuito-per-il-virus-dellepatite-c/)

<https://www.targatocn.it/2024/11/28/leggi-notizia/argomenti/attualita/articolo/lasl-cn2-d-alba-e-bra-propone-uno-screening-gratuito-per-il-virus-dellepatite-c.html;>

[https://www.lavocedialba.it/2024/11/28/leggi-notizia/argomenti/attualita/articolo/lasl-cn2-d-alba-e-bra-propone-uno-screening-gratuito-per-il-virus-dellepatite-c.html.](https://www.lavocedialba.it/2024/11/28/leggi-notizia/argomenti/attualita/articolo/lasl-cn2-d-alba-e-bra-propone-uno-screening-gratuito-per-il-virus-dellepatite-c.html)

Il SERD ha continuato l'offerta dello screening HCV ai propri utenti e nel corso del 2025 ha effettuato il test a 183 utenti.

È sempre attiva la rete di collaborazione interdisciplinare costituita dagli operatori facenti parte del Dispensario funzionale (settore igienistico, settore clinico e settore diagnostico) e da operatori territoriali (MMG, Pediatri di libera scelta, Servizio Veterinario, Consorzio Socio-assistenziale) e ospedalieri (Direzione sanitaria di presidio, Medico Competente, specialisti ambulatoriali, Servizio Farmaceutico) finalizzata alle attività di sorveglianza e controllo della Tuberculosis.

Il Dispensario Funzionale antitubercolare ha effettuato 15 indagini epidemiologiche su casi pervenuti, ha effettuato la chemioprophilassi antitubercolare a 15 soggetti identificati come contatti stretti dei casi e ha effettuato 695 intradermoreazione di Mantoux così ripartite: 112 test per la

sorveglianza dei casi, 91 test richiesti da MMG, PLS, Specialisti Ambulatoriali e Medici Competenti di aziende presenti sul territorio, 492 per la sorveglianza degli operatori sanitari dell'ASLCN2.

### Attori coinvolti

- interni all'ASL: S.C. SISP, S.C. SerD, S.C. Medicina Interna, S.C. Pediatria, S.C. Malattie dell'apparato respiratorio, S.C. Laboratorio Analisi, S.C. Radiologia, S.C. Farmacia ospedaliera, S.C. Direzione Medica di Presidio, S.S. Medico Competente aziendale e di altre strutture, S.C. Distretti 1 e 2, S.C. Gastroenterologia ed Endoscopia Digestiva, Gruppo di Comunicazione ASL CN2.
- esterni all'ASL: MMG, PLS.

### Indicatori di programma

*non previsti*

## 14.7 Campagna di comunicazione per favorire l'adesione consapevole della popolazione alle vaccinazioni

### Rendicontazione delle attività realizzate nel 2025 a livello locale

Nel corso del 2025 l'ASL ha aderito alle campagne di comunicazione proposte dalla Regione per facilitare l'adesione consapevole alle vaccinazioni.

In occasione della **Giornata Mondiale contro il Papillomavirus**, il Servizio Igiene e Sanità Pubblica dell'ASL CN2 ha promosso la **Campagna di Vaccinazione contro l'HPV** con l'organizzazione in Ospedale di un Open Day (<https://www.aslcn2.it/open-day-hpv-papillomavirus/>) (Codice progetto ProSA n. 4868).

In occasione della **Settimana mondiale per le vaccinazioni** del 24-30 aprile 2025, l'ASL CN2 ha diffuso la campagna di sensibilizzazione della Regione Piemonte con la pubblicazione del banner e del link regionale sul sito web aziendale (<https://www.aslcn2.it/settimana-mondiale-delle-vaccinazioni/>) (Codice progetto ProSA n. 4868, 6056).

Partecipazione alla **Campagna regionale di immunizzazione contro il Virus Respiratorio Sinciziale** con la pubblicazione sul sito web aziendale del banner, dei link informativi regionali e del materiale informativo e la chiamata attiva dei bambini target dell'offerta che sono stati immunizzati presso l'Ospedale di Verduno (<https://www.aslcn2.it/virus-respiratorio-sinciziale-inizia-la-campagna-di-immunizzazione/>) (Codice progetto ProSa n. 5878).

L'ASL ha aderito alla **Campagna Vaccinazione antinfluenzale e anti-Covid 2025-2026** con la pubblicazione sul sito web aziendale del banner, dei link informativi regionali e del materiale informativo (<https://www.aslcn2.it/campagna-vaccinazione-antinfluenzale-2025-2026/>) (Codice progetto ProSa n. 5878).

L'ASL CN2 ha aderito alla **Giornata Mondiale contro l'AIDS – 1.12.2025** mediante la pubblicazione sul sito web aziendale del banner e del link informativo regionale (<https://www.aslcn2.it/giornata-mondiale-contro-laid-2025/>) (Codice progetto ProSA n. 4868).

La S.C. SISP e la S.C. Oncologia hanno presentato alla Direzione un obiettivo per il 2026 che prevede l'istituzione di un ambulatorio vaccinale in Ospedale al fine di favorire l'accesso alla prevenzione vaccinale dei soggetti oncologici. Progressivamente tale progetto coinvolgerà tutti i soggetti fragili (es. cardiopatici, immunodepressi, diabetici, nefropatici, ecc.).

Nel 2025 il SISP ha partecipato ai corsi di preparazione al parto al fine di far prendere coscienza ai futuri genitori dell'importanza dell'atto vaccinale e aumentare la conoscenza delle vaccinazioni previste dal Piano Nazionale Vaccini per i neonati e le donne in gravidanza.

**Attori coinvolti**

- interni all'ASL: Dipartimento di Prevenzione; S.C. SISP – S.S. Vaccinazioni, Profilassi malattie infettive, medicina dei viaggi e migrazioni; S.C. Distretti 1 e 2; Gruppo di Comunicazione ASL CN2.
- esterni all'ASL: MMG; PLS.

**Indicatori di programma**

Nome indicatore	Valore atteso locale 2025	Valore osservato al 31/12/2025	Motivazione eventuale scostamento
<b>PL14_OT06_IT05</b> Disponibilità e realizzazione di interventi di comunicazione e informazione in tema di vaccinazioni Presenza di campagna di comunicazione	Adesione alle iniziative di comunicazione	L'ASL CN2 ha partecipato a n. 5 iniziative di comunicazione regionali	



## PL15 SCREENING ONCOLOGICI

### Rendicontazione 2025

#### Referente del programma:

**Orione Lorenzo Marcello** – *Dirigente medico*

Responsabile Programma n. 4 Screening oncologici – Unità di Valutazione e Organizzazione  
Screening ASLCN1 - ASLCN2 - ASO S. Croce e Carle

e.mail: [screening@ascln1.it](mailto:screening@ascln1.it)

#### Sostituto:

**Rimondot Monica** - *Collaboratore Amministrativo Professionale*

Programma n. 4 Screening oncologici – Unità di Valutazione e Organizzazione Screening ASLCN1-  
ASLCN2- ASO S. Croce e Carle

e.mail: [screening@ascln1.it](mailto:screening@ascln1.it)

#### Componenti del gruppo di lavoro:

**Bar Enrica** - *Dirigente Medico*

Responsabile S.S. Consultori - S.C. Ostetricia, Ginecologia e Ginecologia Oncologica

**Belmessieri Bruna** – *Assistente Amministrativo*

Programma n. 4 Screening oncologici – Unità di Valutazione e Organizzazione Screening ASLCN1-  
ASLCN2- ASO S. Croce e Carle

**Borghi Chiara** – *Dirigente Medico*

S.C. Ostetricia, Ginecologia e Ginecologia Oncologica

**Cavallaro Eleonora** – *Ostetrica - Coordinatrice Consultorio*

S.S. Consultori - S.C. Ostetricia, Ginecologia e Ginecologia Oncologica

**Gianti Annamaria** – *Dirigente Medico*

Direttore f.f. S.C. Distretto 2

**La Terra Maria Antonella** – *Dirigente Medico*

Direttore S.C. Gastroenterologia ed Endoscopia digestiva

**Lo Bello Michele** – *Dirigente Medico*

S.C. Radiologia

**Maimone Pietro** – *Dirigente medico*

Direttore Dipartimento di prevenzione e S.C. Servizio Igiene degli Alimenti e della Nutrizione

**Marinara Laura** – *Dirigente medico*

Responsabile S.S.D. Epidemiologia, promozione salute e coordinamento attività di prevenzione -  
Dipartimento di Prevenzione

**Pagano Marco** – *Dirigente Medico*

Direttore S.C. Anatomia e Istologia Patologica

**Panico Mirko** – *Dirigente Medico*

Direttore S.C. Distretto 1

**Picciotto Giulia** – *Dirigente Medico - RePes*

S.S.D. Epidemiologia, promozione salute e coordinamento attività di prevenzione - Dipartimento di Prevenzione

**Poglio Anna** – *Dirigente Medico*

Direttore f.f. S.C. Direzione Medica di presidio

**Rossi Paola** – *Dirigente Medico*

Rappresentante MMG

**Servetto Rosario** - *Tecnico Sanitario di Radiologia Medica*

S.C. Radiologia

## 15.1 Consolidamento del coordinamento multidisciplinare regionale di screening

### Rendicontazione delle attività realizzate nel 2025 a livello locale

Sono state sviluppate e adattate alla realtà locale le attività previste dalla Programmazione regionale al par. “Attività previste – Livello locale” e al par. “Livello regionale” attraverso la puntuale, costante attività di comunicazione da parte dell’UVOS a tutti i centri e agli attori coinvolti nelle attività di screening delle indicazioni regionali relative all’appropriatezza, all’intersectorialità, all’efficientamento, all’equità e all’inclusività.

### Attori coinvolti

- Interni/esterni all’ASL: Responsabile di programma di screening, Direzioni Aziende Sanitarie.

### Indicatori di programma

Nome indicatore	Valore atteso locale 2025	Valore osservato al 31.12.2025	Motivazione eventuale scostamento
<b>PL15_OT03_IT05</b> Formazione Disponibilità di un programma di formazione congiunta e intersectoriale, che preveda la partecipazione degli operatori dei servizi sanitari e socio sanitari (inclusi i MMG e i PLS) e di rappresentanze di tutti gli Attori coinvolti nella realizzazione delle azioni previste dal Programma, che includa il tema della progettazione partecipata di interventi interdisciplinari e intersectoriali	Partecipazione di tutte le ASL (almeno 60% dei centri di screening)	Il dato è certificato da parte del CPO; l’U.V.O.S. ha diffuso l’invito a partecipare ai tre workshop a tutti i Centri coinvolti negli screening nell’ambito del Programma 4	
<b>PL15_OS03_IS09</b> % di mammografie effettuate nel SSR sul totale Numero di mammografie extra screening effettuate nel SSR / totale mammografie (screening + extra screening) effettuate nel SSR	10%	7.2%	
<b>PL15_OS03_IS12</b> % di PAP/HPV test effettuati nel SSR sul totale Numero di Pap/HPV test extra screening effettuate nel SSR / totale Pap/HPV test (screening + extra screening) effettuate nel SSR	10%	6.0%	
<b>PL15_OS03_IS16</b> % di test FIT effettuate nel SSR sul totale Numero di test FIT extra screening effettuate nel SSR / totale test FIT (screening + extra screening) effettuate nel SSR	10%	23.8%	L’andamento dell’attività extra screening è stato ripetutamente discusso in diverse sedi negli ultimi anni; il persistere di livelli di inappropriatezza così tanto significativi depone per l’opportunità di un intervento regionale di rinforzo sulla corretta prescrizione da parte dei MMG

## 15.2 Piena implementazione dei tre programmi di screening oncologico e promozione della partecipazione della popolazione invitata

### Rendicontazione delle attività realizzate nel 2025 a livello locale

Sono state sviluppate e adattate alla realtà locale le attività previste dalla programmazione regionale al par. “Attività previste – Livello locale” attraverso la produzione da parte dell’UVOS e la diffusione a tutti i Centri ed agli attori coinvolti nel Programma dei documenti mensili di Valutazione di Processo aventi la finalità di garantire il mantenimento della piena implementazione dei tre programmi di screening oncologico e la promozione della partecipazione della popolazione invitata a fronte della garanzia della disponibilità di risorse organiche e strumentali adeguate all’obiettivo e della piena collaborazione delle stesse con l’U.V.O.S.

### Attori coinvolti

- Interni/esterni all’ASL: Responsabile di programma di screening, Direzioni Aziende Sanitarie, Operatori Screening, MMG; S.S. Affari Generali e Segreteria organismi collegiali - Ufficio Stampa e Comunicazione Istituzionale; S.C. Informatica, Telecomunicazioni e Sistemi Informativi.

### Indicatori di programma

Nome indicatore	Valore atteso locale 2025	Valore osservato al 31.12.2025	Motivazione eventuale scostamento
<b>PL15_OT04_IT06</b> Realizzazione di campagne informative per cittadini e operatori	Almeno una iniziativa per la diffusione della campagna informativa	Pubblicazione articolo su “La Stampa” provinciale in data 21/05/2025, pag 33: “I cuneesi e la chiamata a Prevenzione Serena”; incontro con i MMG e la Direzione ASL CN2 presso l’Ospedale Ferrero di Verduno in data 17/07/2025; incontro con la popolazione e la Direzione ASL CN1 presso la struttura Crosà Neira in Savigliano in data 21/10/2025	
<b>PL15_OS01_IS01</b> Copertura da esami Numero di persone sottoposte al test di screening del tumore della <b>cervice</b> nell’anno di riferimento + adesioni spontanee/ popolazione bersaglio annuale	55%	52.5%	Il dato di copertura regionale corrisponde al 48.6%; in tal senso il programma cuneese, pur a fronte di una variabile i cui determinanti gravitano primariamente sulla tendenza dell’assistita a ricorrere al Programma regionale, sono significativamente superiori a quanto riscontrato mediamente sul più ampio territorio piemontese
<b>PL15_OS01_IS02</b> Copertura da inviti Formula: Numero di persone invitate a sottoporsi a screening del tumore della <b>cervice</b> nell’anno di riferimento + adesioni spontanee/ popolazione bersaglio annuale	100% (+o-3%)	106.5%	

<p><b>PL15_OS07_IS03</b> Copertura da esami - Numero di persone sottoposte al test di screening del tumore della <b>mammella</b> nell'anno di riferimento + adesioni spontanee/popolazione bersaglio annuale</p>	65%	65.6%	
<p><b>PL15_OS07_IS04</b> Copertura da inviti - Numero di persone invitate a sottoporsi a screening per il tumore della <b>mammella</b> nell'anno di riferimento + adesioni spontanee/ popolazione bersaglio annuale</p>	100% (+o-3%)	98.1%	<p>Ancorché l'obiettivo sia stato raggiunto in base al range previsto a partire dal 97% di copertura, l'attestazione al 98.1% necessita delle seguenti esplicazioni: 1. Premesse le fisiologiche oscillazioni della consistenza della popolazione bersaglio (neonate, immigrazioni, emigrazioni, superamento età, decessi) è possibile che non venga sistematicamente raggiunto/superato il valore del 100%; 2. Il programma di Cuneo, ha sempre convocato le assistite eleggibili con invito dotato di appuntamento; dove ove ciò non avvenisse, parte delle assistite potenzialmente aderenti sarebbe costretta a rivolgersi al Call center regionale e, tralasciando coloro che ab initio non procederebbero in tal senso, parte delle assistite (a) troverebbe variabile difficoltà nel mettersi in contatto con il centralino regionale e parte (b) potrebbe riscontrare l'indicazione a richiamare in base alla temporanea non disponibilità di slot; pertanto quota parte sia di a che di b potrebbero non aderire al test. Tali disfacilitazioni nell'accesso di assistite ad altissima probabilità di adesione genererebbe il definirsi di volumi adeguati di risorse operative di primo livello inferiori a quanto necessario con l'appuntamento prefissato. Le conseguenze sono deducibili in una prospettiva di bilanciamento tra reale assolvimento dei debiti dello screening nella popolazione e risorse messe a disposizione dalle Aziende con l'obiettivo di raggiungere il 100% di copertura da inviti. 3. Il programma di Cuneo ha sempre convocato le assistite senza utilizzare la libera anticipazione annuale delle non aderenti; dove ciò non avvenisse sarebbe possibile raggiungere il valore di piena copertura senza la corretta convocazione biennale di ogni assistita. Si veda la conclusione riferita al punto 2. 4. Come negli anni passati, anche nel 2025, l'U.V.O.S. ha operato un intervento di recupero dei</p>

			<p>residui di assistite convocabili al 31/12/25 (vedi V.P. n. 240); attraverso tale intervento i centri hanno fornito agende aggiuntive in extremis volte a massimizzare l'offerta alla popolazione. Tale intervento risulta condotto dalla sola U.V.O.S. di Cuneo in ambito regionale. 5. In particolare, i centri di Mondovì e Savigliano, mostravano ancora nella V.P. n. 239 un certo ritardo rispetto al raggiungimento dell'obiettivo della piena copertura da inviti (rispettivamente 93% e 96% in prospettiva e senza quanto riferito al punto 4). Nello stesso periodo in centro di Mondovì segnalava problematiche di natura tecnica sul mammografo, mentre il centro di Savigliano sottolineava l'esperienza occorsa in alcune occasioni durante il corso dell'anno, in base alla quale veniva fornita all'U.V.O.S. una disponibilità di agenda superiore a quanto superabile con assistite in scadenza round; in questo secondo caso è necessario ricordare che nel corso degli ultimi decenni lo stesso centro ha fornito andamenti di attività significativamente disomogenei nel tempo, con "picchi" e "valli" di erogazione che solo il tempo e la flusso/uscita di coorti di assistite eleggibili allo screening mammografico potranno ripianare e che oggi risultano responsabili delle difficoltà di riconvocabilità delle pazienti.</p>
<p><b>PL15_OS08_IS05</b> Copertura da inviti - Numero di persone invitate a sottoporsi a screening del tumore del <b>colon-retto</b> nell'anno di riferimento + adesioni spontanee/ popolazione bersaglio annuale</p>	100% (+o-3%)	116.3%	
<p><b>PL15_OS08_IS06</b> Copertura da esami - Numero di persone sottoposte al test di screening del tumore del <b>colon-retto</b> nell'anno di riferimento + adesioni spontanee/ popolazione bersaglio annuale</p>	55%	42.4%	<p>Il dato di copertura regionale corrisponde al 38.6%; in tal senso il programma cuneese, pur a fronte di una variabile i cui determinanti gravitano primariamente sulla tendenza dell'assistita/o a ricorrere al Programma regionale, sono significativamente superiori a quanto riscontrato mediamente sul più ampio territorio piemontese</p>

### Altre attività di iniziativa locale

Operatori dell'ASLCN2/UVOS hanno realizzato o partecipato ad alcune iniziative informative rivolte a cittadini e/o operatori per implementare l'adesione al Programma Prevenzione Serena, tra cui:

- diffusione del link delle pagine web Regione Piemonte relative alla **Campagna regionale**

- Prevenzione Serena** su sito aziendale (<https://www.aslcn2.it/programma-di-screening-prevenzione-serena/>) e affissione locandine nelle strutture;
- **adesione alla Giornata mondiale contro il cancro** (<https://www.aslcn2.it/giornata-mondiale-contro-il-cancro-3/>);
  - inserimento sul sito aziendale, nella pagina “**Opportunità per uno stile di vita salutare - Promozione ed educazione alla salute - ASL CN2**” della sezione “**Partecipa agli screening**” (<https://www.aslcn2.it/prevenzione/promozione-ed-educazione-alla-salute/stile-di-vita-salutare/>);
  - **pubblicazione di articoli sui media locali** ([https://www.cuneodice.it/varie/alba-e-langhe/prevenzione-serena-l-asl-cn2-invita-la-cittadinanza-asottoporsi-agli-screening\\_102584.html](https://www.cuneodice.it/varie/alba-e-langhe/prevenzione-serena-l-asl-cn2-invita-la-cittadinanza-asottoporsi-agli-screening_102584.html); <https://www.cuneo24.it/2025/05/asl-cn2-aderisce-pienamente-al-programma-prevenzione-serena-287384/>; <https://www.ilgiornaledelpiemonteedellaliguria.it/notizia/cuneo/l-asl-cn2-aderisce-pienamente-al-programma-prevenzione-serena>; <https://www.lavocedialba.it/2025/05/23/leggi-notizia/argomenti/sanita-8/articolo/lasl-cn2-aderisce-al-programma-prevenzione-serena-e-invita-lacittadinanza-a-sottoporsi-agli-scre.html>; <https://www.targatocn.it/2025/05/23/leggi-notizia/argomenti/salute-e-benessere/articolo/lasl-cn2-aderisce-al-programma-prevenzione-serena-e-invita-lacittadinanza-a-sottoporsi-agli-scre-1.html>; <https://www.linkedin.com/feed/update/urn:li:activity:7331677978390614016>; etc...);
  - organizzazione a cura della Direzione Generale degli eventi informativi “**La Salute in Piazza: incontraci al mercato**” (realizzato nei comuni di: Canale, 18.03; Cortemilia, 21.03; Santo Stefano Belbo, 26.03; Sommariva Bosco, 01.04; Cherasco, 03.04; Govone, 09.04; Ceresole d’Alba, 10.04.2025) e “**La Salute in Piazza: la sanità si progetta insieme**” (realizzato nei comuni di: Montà, 3.7; Narzole, 15.7; Monforte, 28.7; Priocca, 8.10; Mango, 27.10; Veza D’Alba, 19.11; La Morra, 24.11; Santa Vittoria D’Alba, 3.12; Niella Belbo, 11.12.2025) finalizzati a diffondere informazioni sanitarie essenziali (tra cui le offerte del Programma Prevenzione Serena), promuovere stili di vita salutari e raccogliere i bisogni della popolazione (<https://www.aslcn2.it/salute-in-piazza/>);
  - organizzazione a cura della S.S.D. Epidemiologia, promozione salute e coordinamento attività di prevenzione dell’incontro informativo rivolto a soggetti vulnerabili: “**Una sfida per la prevenzione: screening oncologici ed equità**” in collaborazione con il Centro Provinciale Istruzione Adulti – 2. Formazione docenti (Bra, 27.3.2025);
  - partecipazione agli eventi informativi di presentazione del progetto “**Noi come Adelaide e Sara per la prevenzione dei tumori giovanili**” a cura dell’Associazione “Noi come te”, Sommariva del Bosco, 4.4.2025 e Cherasco, 17.10.2025;
  - organizzazione incontro informativo “**La prevenzione è donna**”, Verduno, 3.11.2025, a cura della S.S. Oncologia Senologica e S.S. Senologia, in collaborazione con il Dipartimento di Prevenzione e la S.C. Nutrizione Clinica e Disturbi del Comportamento Alimentare, rivolto alla popolazione sull’importanza dei corretti stili di vita e dell’adesione ai programmi di screening nella prevenzione del tumore al seno (<https://www.aslcn2.it/la-prevenzione-e-donna/>).

## 15.3 Reindirizzare l'attività di screening spontaneo nel percorso dei programmi organizzati

### Rendicontazione delle attività realizzate nel 2025 a livello locale

Sono state sviluppate e adattate alla realtà locale le attività previste dalla programmazione regionale al par. "Attività previste – Livello locale", e al par. "Livello regionale" attraverso il monitoraggio trimestrale della quota di attività extrascreening sulle due distinte Aziende ASLCN1 e ASLCN2 nella prospettiva di valutare l'opportunità di eventuali interventi coordinati con i Distretti territoriali sulla base delle indicazioni regionali vigenti di interventi finalizzati all'aggiornamento dei MMG.

### Attori coinvolti

- Interni/esterni all'ASL: Direzioni Aziende Sanitarie; MMG; S.S. Programmazione e controllo; Responsabile Programma di Screening.

### Indicatori di programma

Nome indicatore	Valore atteso locale 2025	Valore osservato al 31.12.2025	Motivazione eventuale scostamento
<b>PL15_OT03_IT05</b> Formazione Disponibilità di un programma di formazione congiunta e intersettoriale, che preveda la partecipazione degli operatori dei servizi sanitari e socio sanitari (inclusi i MMG e i PLS) e di rappresentanze di tutti gli Attori coinvolti nella realizzazione delle azioni previste dal Programma, che includa il tema della progettazione partecipata di interventi interdisciplinari e intersettoriali	Almeno un percorso per i Programmi che non hanno svolto tale attività negli anni precedenti	Il dato è certificato da parte del CPO; l'U.V.O.S. ha diffuso l'invito a partecipare ai tre workshop a tutti i Centri coinvolti negli screening nell'ambito del Programma 4	
<b>PL15_OS01_IS01</b> Copertura da esami Numero di persone sottoposte al test di screening del tumore della <b>cervice</b> nell'anno di riferimento + adesioni spontanee/ popolazione bersaglio annuale	55%	52.5%	Il dato di copertura regionale corrisponde al 48.6%; in tal senso il programma cuneese, pur a fronte di una variabile i cui determinanti gravitano primariamente sulla tendenza dell'assistita a ricorrere al Programma regionale, sono significativamente superiori a quanto riscontrato mediamente sul più ampio territorio piemontese
<b>PL15_OS01_IS02</b> Copertura da inviti Formula: Numero di persone invitate a sottoporsi a screening del tumore della <b>cervice</b> nell'anno di riferimento + adesioni spontanee/ popolazione bersaglio annuale	100% (+o-3%)	106.5%	
<b>PL15_OS07_IS03</b> Copertura da esami - Numero di persone sottoposte al test di screening del tumore della <b>mammella</b> nell'anno di riferimento + adesioni spontanee/popolazione bersaglio annuale	65%	65.6%	

<p><b>PL15_OS07_IS04</b> Copertura da inviti - Numero di persone invitate a sottoporsi a screening per il tumore della <b>mammella</b> nell'anno di riferimento + adesioni spontanee/ popolazione bersaglio annuale</p>	<p>100% (+o-3%)</p>	<p>98.1%</p>	<p>Ancorché l'obiettivo sia stato raggiunto in base al range previsto a partire dal 97% di copertura, l'attestazione al 98.1% necessita delle seguenti esplicazioni: 1. Premesse le fisiologiche oscillazioni della consistenza della popolazione bersaglio (neonate, immigrazioni, emigrazioni, superamento età, decessi) è possibile che non venga sistematicamente raggiunto/superato il valore del 100%; 2. Il programma di Cuneo, ha sempre convocato le assistite eleggibili con invito dotato di appuntamento; dove ove ciò non avvenisse, parte delle assistite potenzialmente aderenti sarebbe costretta a rivolgersi al Call center regionale e, tralasciando coloro che ab initio non procederebbero in tal senso, parte delle assistite (a) troverebbe variabile difficoltà nel mettersi in contatto con il centralino regionale e parte (b) potrebbe riscontrare l'indicazione a richiamare in base alla temporanea non disponibilità di slot; pertanto quota parte sia di a che di b potrebbero non aderire al test. Tali disfacilitazioni nell'accesso di assistite ad altissima probabilità di adesione genererebbe il definirsi di volumi adeguati di risorse operative di primo livello inferiori a quanto necessario con l'appuntamento prefissato. Le conseguenze sono deducibili in una prospettiva di bilanciamento tra reale assolvimento dei debiti dello screening nella popolazione e risorse messe a disposizione dalle Aziende con l'obiettivo di raggiungere il 100% di copertura da inviti. 3. Il programma di Cuneo ha sempre convocato le assistite senza utilizzare la libera anticipazione annuale delle non aderenti; dove ciò non avvenisse sarebbe possibile raggiungere il valore di piena copertura senza la corretta convocazione biennale di ogni assistita. Si veda la conclusione riferita al punto 2. 4. Come negli anni passati, anche nel 2025, l'U.V.O.S. ha operato un intervento di recupero dei residui di assistite convocabili al 31/12/25 (vedi V.P. n. 240); attraverso tale intervento i centri hanno fornito agende aggiuntive in extremis volte a massimizzare l'offerta alla popolazione. Tale intervento risulta condotto dalla sola U.V.O.S. di Cuneo in ambito regionale. 5. In particolare, i centri di Mondovì e Savigliano, mostravano ancora nella V.P. n. 239 un certo ritardo rispetto al raggiungimento dell'obiettivo della piena copertura da inviti (rispettivamente</p>
-------------------------------------------------------------------------------------------------------------------------------------------------------------------------------------------------------------------------	---------------------	--------------	-------------------------------------------------------------------------------------------------------------------------------------------------------------------------------------------------------------------------------------------------------------------------------------------------------------------------------------------------------------------------------------------------------------------------------------------------------------------------------------------------------------------------------------------------------------------------------------------------------------------------------------------------------------------------------------------------------------------------------------------------------------------------------------------------------------------------------------------------------------------------------------------------------------------------------------------------------------------------------------------------------------------------------------------------------------------------------------------------------------------------------------------------------------------------------------------------------------------------------------------------------------------------------------------------------------------------------------------------------------------------------------------------------------------------------------------------------------------------------------------------------------------------------------------------------------------------------------------------------------------------------------------------------------------------------------------------------------------------------------------------------------------------------------------------------------------------------------------------------------------------------------------------------------------------------------------------------------------------------------------------------------------------------------------------------------------------------------------------------------------------------------------------------------------------------------------------------------------------------------------------------------------------------------------------------------------------------------------------------------------------------------------------------------------------------------------------

			93% e 96% in prospettiva e senza quanto riferito al punto 4). Nello stesso periodo in centro di Mondovì segnalava problematiche di natura tecnica sul mammografo, mentre il centro di Savigliano sottolineava l'esperienza occorsa in alcune occasioni durante il corso dell'anno, in base alla quale veniva fornita all'U.V.O.S. una disponibilità di agenda superiore a quanto superabile con assistite in scadenza round; in questo secondo caso è necessario ricordare che nel corso degli ultimi decenni lo stesso centro ha fornito andamenti di attività significativamente disomogenei nel tempo, con "picchi" e "valli" di erogazione che solo il tempo e la flusso/uscita di coorti di assistite eleggibili allo screening mammografico potranno ripianare e che oggi risultano responsabili delle difficoltà di riconvocabilità delle pazienti.
<b>PL15_OS08_IS05</b> Copertura da inviti - Numero di persone invitate a sottoporsi a screening del tumore del <b>colon-retto</b> nell'anno di riferimento + adesioni spontanee/ popolazione bersaglio annuale	100% (+o-3%)	116.3%	
<b>PL15_OS08_IS06</b> Copertura da esami - Numero di persone sottoposte al test di screening del tumore del <b>colon-retto</b> nell'anno di riferimento + adesioni spontanee/popolazione bersaglio annuale	55%	42.4%	Il dato di copertura regionale corrisponde al 38.6%; in tal senso il programma cuneese, pur a fronte di una variabile i cui determinanti gravitano primariamente sulla tendenza dell'assistita/o a ricorrere al Programma regionale, sono significativamente superiori a quanto riscontrato mediamente sul più ampio territorio piemontese
<b>PL15_OS03_IS09</b> % di mammografie effettuate nel SSR sul totale Numero di mammografie extra screening effettuate nel SSR / totale mammografie (screening + extra screening) effettuate nel SSR	10%	7.2%	
<b>PL15_OS03_IS12</b> % di PAP/HPV test effettuati nel SSR sul totale Numero di Pap/HPV test extra screening effettuate nel SSR / totale Pap/HPV test (screening + extra screening) effettuate nel SSR	10%	6.0%	
<b>PL15_OS03_IS16</b> % di test FIT effettuate nel SSR sul totale Numero di test FIT extra screening effettuate nel SSR / totale test FIT (screening + extra screening) effettuate nel SSR	10%	23.8%	L'andamento dell'attività extra screening è stato ripetutamente discusso in diverse sedi negli ultimi anni; il persistere di livelli di inappropriatezza così tanto significativi depone per l'opportunità di un intervento regionale di rinforzo sulla corretta prescrizione da parte dei MMG

**Obiettivo e indicatore di processo**

Obiettivo di processo	Indicatore di processo	Valore atteso locale 2025	Valore osservato al 31.12.2025	Motivazione eventuale scostamento
Intervento formativo, per l'appropriatezza, a livello locale	Interventi formativi a livello locale	Almeno un percorso per i Programmi che non hanno svolto tale attività negli anni precedenti	Pubblicazione articolo su "La Stampa" provinciale in data 21/05/2025, pag 33: "I cuneesi e la chiamata a Prevenzione Serena"; incontro con i MMG e la Direzione ASL CN2 presso l'Ospedale Ferrero di Verduno in data 17/07/2025; incontro con la popolazione e la Direzione ASL CN1 presso la struttura Crosà Neira in Savigliano in data 21/10/2025	
Interventi di formazione rivolti agli operatori del Servizio CUP regionale screening	Realizzazione interventi di formazione nel 2025	Partecipazione al percorso formativo	Si resta in attesa di indicazioni specifiche da parte della Regione	

### 15.4 Invio progressivo della lettera di invito, per lo screening mammografico, alle donne di 45-49 anni e posticipo dell'età di uscita dallo screening fino a 74 anni di età.

**Rendicontazione delle attività realizzate nel 2025 a livello locale**

Si resta in attesa delle indicazioni del Coordinamento Regionale Screening e della conseguente manutenzione evolutiva del gestionale da parte del CSI Piemonte.

**Attori coinvolti**

- Interni/esterni all'ASL: Responsabile di programma di screening, CPO Piemonte, CSI Piemonte.

**Indicatori di programma**

Nome indicatore	Valore atteso locale 2025	Valore osservato al 31.12.2025	Motivazione eventuale scostamento
<b>PL15_OS09_IS11</b> Estensione screening oncologico per il tumore della mammella dai 45 ai 74 anni di età Attività estesa alle nuove fasce di età	Garanzia degli inviti alle donne già inserite nel programma (46-49enni)	Si resta in attesa delle indicazioni del Coordinamento Regionale Screening e della conseguente manutenzione evolutiva del gestionale da parte del CSI Piemonte.	

## 15.5 Adozione di protocolli di screening cervicale differenziati per le donne vaccinate contro l'HPV entro i 15 anni di età

### Rendicontazione delle attività realizzate nel 2025 a livello locale

L'attività prevista è attiva a partire da febbraio 2024.

#### Attori coinvolti

- Interni/esterni all'ASL: Responsabile di programma di screening, CPO Piemonte, CSI Piemonte.

#### Indicatori di programma

Nome indicatore	Valore atteso locale 2025	Valore osservato al 31.12.2025	Motivazione eventuale scostamento
<b>PL15_OS05_IS13</b> Copertura formativa del personale inserito negli screening oncologici cervice uterina Numero operatori formati degli screening oncologici cervice uterina/Totale operatori degli screening oncologici cervice uterina	80%	Il dato è in possesso del CPO Piemonte in relazione al personale del Programma 4 che ha partecipato ai workshop specifici negli anni 2023-2024-2025	
<b>PL15_OS05_IS14</b> Proporzione di popolazione per cui è attivo e funzionante il linkage tra il sistema screening e l'anagrafe regionale vaccinale Numero di donne correttamente classificate come vaccinate contro HPV/Donne invitate allo screening cervicale	100%	100%	

## 15.6 Percorsi diagnostico-terapeutici integrati con i programmi di screening in essere per le donne ad alto rischio di cancro alla mammella per mutazioni genetiche BRCA1 E BRCA2

### Rendicontazione delle attività realizzate nel 2025 a livello locale

L'attività prevista nell'anno 2025 al punto 15.6 stabiliva che, una volta che fosse stata conclusa l'analisi per valutare le opportunità di integrazione dei protocolli di sorveglianza previsti per le donne ad alto rischio nell'ambito del percorso di screening e che sulla base di tali risultanze fossero definite le modifiche dell'applicativo gestionale regionale al fine di garantire l'offerta dei test di sorveglianza, il Programma n. 4 avrebbe identificato, insieme ai GIC e alle Breast Unit cui afferiscono i casi, un centro di riferimento per la gestione di queste assistite. Conclusa l'analisi subordinatamente alla messa a disposizione da parte del CSI dello strumento informatico, su indicazione del CPO, si sarebbe operata un'analisi di valutazione di processo da sottoporre alla componente senologica del Gruppo di Progetto del Programma n. 4 al fine di implementare la convocazione attiva di tutte le assistite 45-49enni e 70-74enni.

La definizione delle modifiche dell'applicativo regionale non è ancora avvenuta e rimane tra le previsioni di manutenzione evolutiva dell'applicativo CSI richiesta dal CPO Piemonte

#### Attori coinvolti

- Interni/esterni all'ASL: Responsabile di programma di screening, GIC, Breast Unit, CPO Piemonte, CSI Piemonte

#### Indicatori di programma

*Non previsti.*

## 15.7 Estensione dell'offerta di screening per il tumore colo rettale

### Rendicontazione delle attività realizzate nel 2025 a livello locale

Sono state sviluppate e adattate alla realtà locale le attività previste dalla programmazione regionale al par. "Attività previste – Livello locale", e al par. "Livello regionale" attraverso l'estensione dell'offerta di screening per il tumore colo rettale; ciò è avvenuto sulla base della messa a disposizione da parte del CSI Piemonte dello specifico modulo gestionale nel software.

### Attori coinvolti

- interni all'ASL: Responsabile di programma di screening, CSI Piemonte.

### Indicatori di programma

Nome indicatore	Valore atteso locale 2025	Valore osservato al 31.12.2025	Motivazione eventuale scostamento
<b>PL15_OS02_IS10</b> Progressione del piano di estensione della copertura del programma di screening dei tumori colo-rettali Formula: Numero di programmi screening che raggiungono gli obiettivi fissati dal piano di transizione al nuovo protocollo *	Raggiungimento degli obiettivi di copertura da invito previsti dal piano di transizione	100% della emicoorte prevista per l'anno 2005	

\*Formula e valore modificati rispetto al PRP 2020-2025 [% di soggetti 70-74enni senza precedenti esami di screening invitati nell'anno: 45%] dato il cambiamento di protocollo regionale.

## 15.8 Integrazione di interventi di promozione della salute nell'ambito dello screening oncologico (integrazione con PL12)

### Rendicontazione delle attività realizzate nel 2025 a livello locale

Si sono svolti in sede regionale diversi incontri di coordinamento con la partecipazione di Enti/Associazioni di Terzo settore finalizzate all'estensione di un protocollo regionale che è in corso di approvazione nella prospettiva di siglare convenzioni e accordi locali volti alla collaborazione/integrazione nelle attività istituzionali rispetto a specifiche attività da definirsi.

### Attori coinvolti

- interni/esterni all'ASL: Responsabile di programma di screening; CPO Piemonte, Associazioni, Enti del terzo settore.

### Indicatori di programma

Nome indicatore	Valore atteso locale 2025	Valore osservato al 31.12.2025	Motivazione eventuale scostamento
<b>PL15_OS03_IS09</b> % di mammografie effettuate nel SSR sul totale	10%	7.2%	
<b>PL15_OS03_IS12</b> % di PAP/HPV test effettuati nel SSR sul totale	10%	6.0%	
<b>PL15_OS03_IS16</b> % di test FIT effettuate nel SSR sul totale	10%	23.8%	L'andamento dell'attività extra screening è stato ripetutamente discusso in diverse sedi negli ultimi anni; il persistere di livelli di inappropriata così tanto significativi depone per l'opportunità di un intervento regionale di rinforzo sulla corretta prescrizione da parte dei MMG

## 15.9 Promozione della partecipazione e rafforzamento degli interventi per raggiungere sottogruppi svantaggiati della popolazione (azione equity-oriented)

### Rendicontazione delle attività realizzate nel 2025 a livello locale

Sono state sviluppate e adattate alla realtà locale le attività previste dalla programmazione regionale al par. “Attività previste – Livello locale”, e al par. “Livello regionale” attraverso la messa a disposizione dei Centri ISI delle linee di indirizzo regionali nei confronti degli STP; permane la disponibilità di supporto scientifico e assistenziale da parte dell’UVOS nei confronti delle attività distrettuali rivolte a tali sottocategorie di popolazioni; è stata avviata la collaborazione operativa tra ISI e UVOS volta all’inserimento degli elenchi degli eleggibili allo screening degli STP segnalati da Distretti.

Nello specifico sono state implementate a livello locale le “Linee di indirizzo per l’implementazione e la gestione dei test di screening per le persone STP afferenti ai Centri ISI della Regione Piemonte” attraverso la realizzazione di un Progetto territoriale rivolto a soggetti fragili e fasce svantaggiate della popolazione, finalizzato ad aumentare l’adesione ai programmi di screening e migliorare l’appropriatezza prescrittiva, qualità ed efficienza dei servizi offerti. Sono state rispettate le azioni individuate per la pianificazione del Sistema di Controllo come di seguito riportate:

- sono state realizzate n. 2 azioni di sensibilizzazione sul tema rivolti a soggetti o associazioni che si interfacciano con persone immigrate (27.03.25 e 8.10.2025);
- sono state definite le modalità organizzative di implementazione dai 3 soggetti previsti dalle linee di implementazione: UVOS, Centro ISI e CSI;
- é stata avviata la raccolta dei dati anagrafici delle persone interessate ai test previo ottenimento del consenso al trattamento dei dati personali da parte dei Centri ISI;
- è stato garantito l’invio dei dati anagrafici raccolti agli operatori dell’UVOS;
- è stato richiesto da parte degli operatori UVOS al CSI l’inserimento dei dati anagrafici sull’applicativo gestionale;
- è stato realizzato un incontro rivolto ai MMG dell’ASL CN2 in data 17.7.2025, alla presenza del Direttore Sanitario e di altre figure coinvolte nello screening (Responsabile Screening ASLCN2, Direttore Distretto, Direttore S.C. Gastroenterologia ed endoscopia digestiva) finalizzato al miglioramento dell’appropriatezza prescrittiva.

### Attori coinvolti

- interni/esterni all’ASL: Responsabile di programma di screening, U.V.O.S., S.C. Distretto 1 e 2, Centri ISI, S.S.D. Epidemiologia, promozione salute e coordinamento attività di prevenzione, Associazioni del Terzo settore.

### Indicatori di programma

Nome indicatore	Valore atteso locale 2025	Valore osservato al 31.12.2025	Motivazione eventuale scostamento
<b>PL15_OT01_IT01</b> Lenti di equità Progetto territoriale per raggiungere fasce svantaggiate della popolazione	Presenza in ciascun programma di almeno 1 progetto di promozione dell’adesione allo screening mirato ai soggetti più svantaggiati	100%	

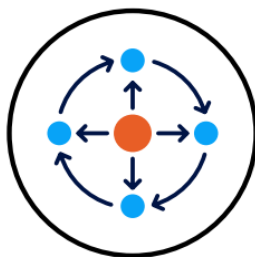

## PL16 GOVERNANCE DEL PIANO REGIONALE DI PREVENZIONE

### Rendicontazione 2025

#### Referente del programma:

**Marinara Laura** – *Dirigente medico*

Responsabile S.S.D. Epidemiologia, promozione salute e coordinamento attività di prevenzione - Dipartimento di Prevenzione

e.mail: [lmarinara@aslcn2.it](mailto:lmarinara@aslcn2.it); tel. 0173/316622

#### Sostituto:

**Picciotto Giulia** - *Dirigente medico – Coordinatore PLP – Referente HEA*

S.S.D. Epidemiologia, promozione salute e coordinamento attività di prevenzione - Dipartimento di Prevenzione

e.mail: [gpicciotto@aslcn2.it](mailto:gpicciotto@aslcn2.it); tel. 0173/594510

#### Componenti del gruppo di lavoro:

**Alessi Daniela** - *Dirigente Biologa – Referente aziendale Rete HPH*

S.S.D. Epidemiologia, promozione salute e coordinamento attività di prevenzione - Dipartimento di Prevenzione

**Chiesa Giuliana** – *Dirigente Amministrativo*

Responsabile S.S. Progetti, ricerca e innovazione

**Contini Sabrina** – *Infermiera ped.*

Direttore S.C. Direzione delle Professioni Sanitarie (Di.P.Sa)

**Gianti Annamaria** – *Dirigente medico*

Direttore f.f. S.C. Distretto 2

**Moretto Erica** – *Collaboratore Amm.vo Prof.le - Referente Gruppo Comunicazione PLP/PRP - S.S.*

Affari Generali e Segreteria Organismi Collegiali

**Panico Mirko** - *Dirigente medico*

Direttore S.C. Distretto 1

**Poglio Anna** – *Dirigente medico*

Direttore f.f. S.C. Direzione medica di presidio

**Viola Giuseppina** – *Dirigente amministrativo*

Responsabile f.f. S.S. Formazione

**Zorgniotti Giuseppina** – *Collaboratore Amm.vo Prof.le*

S.S.D. Epidemiologia, promozione salute e coordinamento attività di prevenzione - Dipartimento di Prevenzione

### **Coordinatori aziendali delle sorveglianze di popolazione:**

**Di Pietrantonj Carlo** – Dirigente Analista

*Coordinatore aziendale Passi e Passi D'Argento*

S.S.D. Epidemiologia, promozione salute e coordinamento attività di prevenzione - Dipartimento di Prevenzione

e.mail: [cdipietrantonj@aslcn2.it](mailto:cdipietrantonj@aslcn2.it)

**Picciotto Giulia** - Dirigente medico

*Coordinatore aziendale "OKkio alla Salute" e "HBSC"*

S.S.D. Epidemiologia, promozione salute e coordinamento attività di prevenzione - Dipartimento di Prevenzione

e.mail: [gpicciotto@aslcn2.it](mailto:gpicciotto@aslcn2.it)

**Zito Salvatore** – Dirigente medico

*Coordinatore aziendale "Sorveglianza sui determinanti di salute nella prima infanzia (0-2)"*

Direttore S.C. Servizio Igiene e Sanità Pubblica – Dipartimento di Prevenzione

e.mail: [szito@aslcn2.it](mailto:szito@aslcn2.it)

## 16.1 Intersettorialità nel Piano regionale di Prevenzione 2020-2025

### Rendicontazione delle attività realizzate nel 2025 a livello locale

Sono state svolte le seguenti attività per il mantenimento o rafforzamento degli accordi intersettoriali locali e per la partecipazione ai tavoli di lavoro su specifiche progettualità tra cui:

- prosecuzione della partecipazione al Gruppo Tecnico Provinciale (GTP) (D.D. ASL CN2 n. 155 del 23.02.2023): n. 2 incontri in data 22.7.25 e 9.10.2025 (vedere rendicontazione PP1);
- stretta collaborazione tra i componenti del gruppo di lavoro PP1, che include rappresentanti di realtà territoriali extra-sanitari (AVIS Comunale di Alba e di Bra; LILT Delegazioni di Alba e di Bra; Consorzio Socio Assistenziale Alba-Langhe-Roero; Servizi Sociali dell'Ambito di Bra - Gestione Associata intercomunale; CSV – Società solidale) e i referenti dei progetti del catalogo ASL CN2, per la definizione del nuovo Catalogo “Scuole che promuovono salute” e la condivisione dei “*Criteri di qualità per i progetti di promozione della salute*” (vedere rendicontazione PP1);
- prosecuzione collaborazione con Università di Torino – SUISM con approvazione della “*Convenzione per lo svolgimento di tirocini curriculari per studenti dell'Università degli studi di Torino e l'ASL CN2 Alba-Bra, a far data dalla sottoscrizione per anni cinque (5)*” (D.D. ASL CN2 n. 353 del 12/06/2025) (vedere rendicontazione PP2);
- sviluppo di alleanze con i Comuni di Alba e di Bra attraverso le biblioteche con l’“*Approvazione Convenzione quadro con le Biblioteche comunali dei comuni di Alba e di Bra per la realizzazione di attività e iniziative congiunte finalizzate a promuovere la lettura, la cultura e la salute*” (D.D. ASL CN2 n. 767 del 24/12/2025) (vedere rendicontazione PL11);
- prosecuzione dei tavoli intersettoriali attivati con i Centri per le famiglie di Alba e di Bra rispettivamente nell'ambito del Consorzio Alba-Langhe e Roero e Servizi Sociali dell'Ambito di Bra - Gestione Associata intercomunale (vedere rendicontazione PL11);
- concessione di partnership e partenariato ad enti/associazioni del terzo settore del territorio per la realizzazione di progetti/interventi di promozione salute nel territorio ASL CN2.

Ulteriori accordi e attività per rafforzare le alleanze con i soggetti istituzionali e non, presenti nel territorio sono citati all'interno delle rendicontazioni dei singoli programmi che compongono il PLP.

### Attori coinvolti

- interni all'ASL: Direzione Generale; Gruppo coordinamento PLP.
- esterni all'ASL: Consorzio Socio Assistenziale Alba-Langhe-Roero; Servizi Sociali dell'Ambito di Bra - Gestione Associata intercomunale; Comuni; Ufficio scolastico Territoriale di Cuneo; Università di Torino - SUISM; LILT; AVIS Alba e Bra, UNITRE – ArciBra; Fondazione Ospedale Alba - Bra; CSV – Società solidale; Terzo settore; ASL CN1; Biblioteca Comune di Alba; Biblioteca Comune di Bra;...

*Non sono previsti indicatori di programma/processo.*

## 16.2 Formazione trasversale a supporto del PRP 2020-2025

### Rendicontazione delle attività realizzate nel 2025 a livello locale

- L'ASL CN2 ha realizzato i seguenti eventi formativi a carattere interdisciplinare e interprofessionale, finalizzati al governo del PLP e rivolti ai Referenti e ai componenti dei Gruppi di lavoro dei Programmi del PLP (Codice progetto ProSa n. 5878):
  - *“Prevenzione e Promozione della salute nell'ambito del D.M. n. 77/2022. Sviluppo dell'assistenza territoriale”* - Alba il 10.6.2025 al quale hanno partecipato n. 24 professionisti dell'ASL;
  - *“Strumenti e metodi per la progettazione di interventi di sanità pubblica nell'ambito del Piano Locale della Prevenzione”* - Alba il 24.10.2025 al quale hanno partecipato n. 22 professionisti dell'ASL.
- Progetti/eventi formativi a carattere interdisciplinare e interprofessionale, finalizzati al governo del PLP, realizzati nel 2025:

Titolo e data	Programma PLP di riferimento	Valenza locale (L), regionale (R), nazionale (N)	N. partecipanti
P.N.R.R. M6-C2-2.2 CORSO DI FORMAZIONE SULLE INFEZIONI CORRELATE ALL'ASSISTENZA IN AMBITO OSPEDALIERO - MODULI B E C (Codice progetto ProSa n. 5398) Verduno I ed. 14.1.2025, II ed. 28.1.2025, III ed. 11.2.2025, IV ed. 25.2.2025, V ed. 11.3.2025, VI ed. 25.3.2025 VII ed. 8.4.2025, VIII ed. 13.5.2025, IX ed. 27.5.2025 X ed. 10.6.2025, XI ed. 16.9.2025, XII ed. 30.9.2025, XIII ed. 14.10.2025, XIV ed. 28.10.2025, XV ed. 11.11.2025, XVI ed. 25.11.2025.	PP10, PL16	L	369
LA PREVENZIONE DEGLI SPRECHI ALIMENTARI E DI ALTRE RISORSE NELL'OTTICA ONE HEALTH: UN LAVORO INTERDISCIPLINARE (Codice progetto ProSa n. 5347) Verduno, I ed. 30.1.2025; II ed. 22.5.2025	PP1, PP3, PP9 PL13, PL16	L	96
TIME TO CARE DISABILITA' ED INVECCHIAMENTO (Codice progetto ProSa n. 6719) Alba, 27.2.2025	PL12, PL16	L	39
EMPOWERMENT E COMPETENZE TRASVERSALI PER LA GESTIONE DEL CAMBIAMENTO ORGANIZZATO. PARTE PRIMA (Codice progetto ProSa n. 5878) Verduno, 25.3.2025	PL16	L	103
DISCUSSIONE SCIENTIFICA INTERDISCIPLINARE NELL'AMBITO DELLA SICUREZZA ALIMENTARE (Codice progetto ProSa n. 5878) Alba, 4.4.2025	PL13, PL16	L	18
EMPOWERMENT E COMPETENZE TRASVERSALI PER LA GESTIONE DEL CAMBIAMENTO ORGANIZZATIVO. PARTE SECONDA (Codice progetto ProSa n. 5878) Verduno, ed. I 3.4.2025; Alba ed. II 8.4.2025; Verduno ed. III 10.4.2025; Alba ed. IV 15.4.2025	PL16	L	94
LA PERDITA DI UNA PERSONA, LA MORTE DI UN PAZIENTE: ESPERIENZE E VISSUTI (Codice progetto ProSa n. 6719) Verduno, 16.5.2025	PL12, PL16	L	85
IL SISTEMA DISCIPLINARE IN CONFORMITÀ AL CODICE DI COMPORTAMENTO ADOTTATO DA A.S.L. CN2, ALLA LUCE DEL NUOVO AGGIORNAMENTO (Codice progetto ProSa n. 5878) Verduno, ed I 6.5.2025; Alba ed. II 7.5.2025; Verduno ed. III 29.5.2025; Alba, ed. IV 28.5.2025.	PL16	L	100

<b>Titolo e data</b>	<b>Programma PLP di riferimento</b>	<b>Valenza locale (L), regionale (R), nazionale (N)</b>	<b>N. partecipanti</b>
ADOZIONE: INCONTRO FRA DISPONIBILITA' DELLE COPPIE E BISOGNI DEI BAMBINI (Codice progetto ProSa n. 6058) – Torino, 7.5.2025	PL11, PL16	R	111
LE RETI ITALIANE DELLA RETE INTERNAZIONALE HPH: UN APPROCCIO DI SISTEMA PER LA PROMOZIONE DELLA SALUTE (Codice progetto ProSa n. 5878) online, 22.4.2025; 6.5.2025, 13.5.2025, 20.5.2025	PP3, PL12, PL16	R	70
IN FORMA AL LAVORO. STRATEGIE E SOLUZIONI PER GUADAGNARE SALUTE SUL LUOGO DI LAVORO (Codice progetto ProSa n. 6511) Verduno, 15.5.2025	PP2, PP3, PP5, PL13, PL16	L	43
MEDIAZIONE E GESTIONE DELL'AGGRESSIVITA' DELL'UTENZA NEI CONFRONTI DEGLI OPERATORI (Codice progetto ProSa n. 5383) Verduno, I ed. 7-12.5.2025 II ed. 1-8.10.2025, III ed. 6- 3.11.2025	PP8, PL16	L	25
DIFFONDERE IL SAPERE VALUTATIVO: MODELLI E STRUMENTI PER UNA PREVENZIONE CONDIVISA (Codice progetto ProSa n. 5878) Torino, 27.5.2025	PL16	R	44
RICERCA CLINICA E PROGETTAZIONE NELL'A.S.L. CN2 (RICERCA E FORMAZIONE) (Codice progetto ProSa n. 5878) Verduno, 27.5.2025	PL16	L	40
VALUTARE CRITICAMENTE LA LETTERATURA MEDICO SCIENTIFICA (Codice progetto ProSa n. 5878) Alba, 17 e 18.6.2025	PL16	L	12
TUTELA E PROTEZIONE DEI DATI PERSONALI: I PRINCIPI FONDAMENTALI DEL GDPR E IL RUOLO DEI SOGGETTI AUTORIZZATI (Codice progetto ProSa n. 5878) online I Ed. dal 17.3.2025 al 15.5.2025, II Ed. dal 19.5 al 17.7.2025, III Ed. dal 21.7 al 18.9.2025, IV Ed. dal 22.9 al 20.11.2025, V Ed. dal 29.9 al 27.11.2025, VI Ed. dal 20.10 al 18.12.2025	PL16	L	550
IL SISTEMA DISCIPLINARE NEL PUBBLICO IMPIEGO E IL CODICE DI COMPORTAMENTO AZIENDALE (Codice progetto ProSa n. 5878) online, I Ed. dal 19.05.2025 al 2.07.2025 - II Ed. dal 7.7.2025 al 20.08.2025 - III Ed. dal 25/8 al 8/10/25 - IV Ed. dal 15/9 al 29/10/25 - V Ed. dal 1/10 al 15/11/25 - VI Ed. dal 16/11 al 31/12/25	PL16	L	605
TUTELA E PROTEZIONE DEI DATI (PER I DESIGNATI) (Codice progetto ProSa n. 5878) online, 19.5.2025	PL16	L	20
CICLO DI GESTIONE DELLA PERFORMANCE: IL PROCESSO DI MISURAZIONE E VALUTAZIONE DELLA PERFORMANCE INDIVIDUALE NELL' ASLCN2 (Codice progetto ProSa n. 5878) Verduno, 14.4.2025 e 13.10.2025	PL16	L	12
NUTRIZIONE CLINICA BASATA SULL'EVIDENZA: CONFRONTO, AGGIORNAMENTO E APPLICAZIONE PRATICA (Codice progetto ProSa n. 5878) Verduno, 19.3.2025, 28.5.2025. 15.10.2025.	PL13, PL16	L	7
L'APPROCCIO AL "FINE VITA" NEL PAZIENTE OSPEDALIZZATO (Codice progetto ProSa n. 6719) Verduno, I ed. 05.06.2025 – II ed. 29.09.2025 – III ed. 01.12.2025	PL12, PL16	L	18

Titolo e data	Programma PLP di riferimento	Valenza locale (L), regionale (R), nazionale (N)	N. partecipanti
CORSO DI FORMAZIONE SPECIFICA ALLA SALUTE E SICUREZZA PER LAVORATORI NUOVI ASSUNTI (ART. 37 DEL D.LGS. 81/08 E S.M.I.) MODULO PER MANSIONI A RISCHIO BASSO (Codice progetto ProSa n. 5878) online, I Ed. dal 15.1.al 30.3.2025, II Ed. dal 7.4 al 20.6.2025, III Ed. dal 1.9 al 30.10.2025, IV Ed. dal 11.11 al 30.12.2025	PL16	L	23
TRADIZIONE, INNOVAZIONE E COOPERAZIONE PER PREVENIRE GLI SPRECHI ALIMENTARI (Codice progetto ProSa n. 5347) Verduno, 3.10.2025	PP3, PP9, PL13, PL16	R	85
RICERCA & FORMAZIONE. GUIDA PRATICA SU COME SCRIVERE UN ARTICOLO SCIENTIFICO: FOCUS SU STUDI CLINICI RANDOMIZZATI (Codice progetto ProSa n. 5878) Verduno, 3.10.2025	PL16	L	16
LA CENTRALITÀ DELLA PERSONA NEL PERCORSO DI CURA: LE DISPOSIZIONI ANTICIPATE DI TRATTAMENTO E LA PIANIFICAZIONE CONDIVISA DELLE CURE (Codice progetto ProSa n. 6719) Verduno, 17.10.2025	PL12, PL16	R	101
L'ATTIVITÀ DI POLIZIA GIUDIZIARIA DEL DIPARTIMENTO DI PREVENZIONE: MODALITÀ APPLICATIVE E INTERAZIONI CON IL PROCESSO PENALE (Codice progetto ProSa n. 5878) Verduno, 29.10.2025 e 5.11.2025	PP6, PP7, PL13, PL16	L	74
PREMAL E ALTRI SISTEMI DI SORVEGLIANZA DELLE MALATTIE INFETTIVE NON COMPRESSE NEL DPCM/2017 (Codice progetto ProSa n. 5398) Verduno, I ed. 5.11.2025; II ed. 21.11.2025	PL14, PL16	L	38
IL PAZIENTE DISFAGICO: IL VITTO OMOGENEO OSPEDALIERO E LE INDICAZIONI A DIETA MODIFICATA (Codice progetto ProSa n. 6719) Verduno, 20.10 e 19.11.2025	PL12, PL13, PL16	L	10
III CONVEGNO "STAMMI BENE": INSIEME VERSO IL BENESSERE. NUTRIAMO IL FUTURO: UN VIAGGIO ALLA SCOPERTA DELLA DIETA MEDITARRANEA (Codice progetto ProSa n. 4868 – 6395) Verduno, 22.10.2025	PP3, PP6, PP7, PP8, PL13, PL16	L	98
WORKSHOP – FORMAZIONE OPERATORI PROGETTO: "DIARIO DELLA SALUTE. PERCORSI DI PROMOZIONE DEL BENESSERE TRA I PRE-ADOLESCENTI. EVOLUZIONE DIGITALE". (Codice progetto ProSa n. 6113) Torino, 20.10.2025	PP1, PL16	R	26
LA PSICOLOGIA SANITARIA TRA ETICA ED EFFICIENZA PER LA SALUTE DEGLI IMMIGRATI (Codice progetto ProSa n. 5878) Alba, 7.11.2025 – 25.11.2025	PL16	L	36
IL CUG: IDEE, PROGETTI, FUTURO (Codice progetto ProSa n. 5878) Verduno, 24.11.2025	PL16	L	20
STRATEGIE PER FAVORIRE LA COLLABORAZIONE TRA LE DIVERSE GENERAZIONI (Codice progetto ProSa n. 5878) Alba, 17.12.2025	PL16	L	15
CORSO DI AGGIORNAMENTO PER DIRIGENTI IN MATERIA DI SALUTE E SICUREZZA SUL LAVORO (Codice progetto ProSa n. 5878) online I Ed. dal 29.9 al 13.11.2025	PL16	L	20

Titolo e data	Programma PLP di riferimento	Valenza locale (L), regionale (R), nazionale (N)	N. partecipanti
CORSO DI FORMAZIONE PER PREPOSTI IN MATERIA DI SALUTE E SICUREZZA SUL LAVORO (ART.37 COMMA 7 DEL D.LGS. 81/08 E S.M.I.) (Codice progetto ProSa n. 5878) online I Ed. dal 29.9 al 13.11.2025; II Ed dal 17.11 al 31.12.2025	PL16	L	63
CORSO DI AGGIORNAMENTO PER PREPOSTI IN MATERIA DI SALUTE E SICUREZZA SUL LAVORO (Codice progetto ProSa n. 5878) online I Ed. dal 29.9 al 13.11.2025	PL16	L	80
I BISOGNI ASSISTENZIALI IN RSA: AGGIORNAMENTI SULLA PRESA IN CARICO (Codice progetto ProSa n. 6719) online dal 1.9 al 31.12.2025	PL12, PL16	L	272
CORSO DI FORMAZIONE PER DIRIGENTI IN MATERIA DI SALUTE E SICUREZZA SUL LAVORO (ART.37 COMMA 7 DEL D.LGS. 81/08 E S.M.I.) (Codice progetto ProSa n. 5878) online I Ed. 22.9.25 al 5.11.2025; II Ed. dal 17.11.2025 al 31.12.2025	PL16	L	10
IL PIAO. PIANIFICAZIONE E PROGRAMMAZIONE INTEGRATE PER LA CREAZIONE DI VALORE PUBBLICO (Codice progetto ProSa n. 5878) online 16 – 18 – 23 – 25 – 30.9.2025	PL16	L	29

Per quanto riguarda gli eventi formativi rivolti agli insegnanti e operatori scolastici, sono rendicontati nell'ambito del Programma PP1 – Scuole che promuovono salute, mentre quelli rivolti agli operatori sanitari in ambito nutrizionale sono rendicontati nel PL13 – Alimenti e salute.

Per eventuali approfondimenti vedere la Banca dati ProSa.

Inoltre il Coordinatore del PLP e/o i Referenti dei Programmi o loro delegati hanno partecipato ai corsi di formazione proposti nell'ambito del Piano formativo regionale a supporto delle attività del PLP, che sono rendicontati nei singoli Programmi del PLP.

#### Attori coinvolti

- interni all'ASL: Direzione Generale; Gruppo di coordinamento PLP; Gruppi di progetto PLP (dal PP1 al PL15); Gruppo Comunicazione PLP/PRP; S.C. Amministrazione del Personale - S.S. Formazione; S.C. Informatica, Telecomunicazioni e Sistemi Informativi; servizi ospedalieri e territoriali ASL CN2.
- esterni all'ASL: Regione Piemonte; Ministero della Salute.

*Non sono previsti indicatori di programma/processo.*

## 16.3 Piano di comunicazione del PRP 2020-2025

### Rendicontazione delle attività realizzate nel 2025 a livello locale

- È stata utilizzata l'immagine coordinata del PRP (logo "Prevenzione Piemonte" e icone dei vari programmi), secondo le indicazioni contenute nel Piano di comunicazione, per la realizzazione delle locandine/brochure/presentazioni/manifesti/report/etc... in relazione a tutti i programmi del PLP (circa n. 130 strumenti realizzati e visionabili nella Banca dati ProSa).
- Sono stati utilizzati i seguenti **strumenti di comunicazione indicati nel Piano di comunicazione PRP** (indicatore PL16\_OT04\_IT04) (Codice progetto ProSa n. 5878):
  - **Piano di comunicazione regionale 2025**: diffusione ai Gruppi di Progetto PLP e pubblicazione su sito web aziendale (<https://www.aslcn2.it/prevenzione/>);
  - **Laboratorio di marketing sociale sul tema "Salute mentale e adolescenti: il progetto "Panikit" – Torino, 22.10.2025** – partecipazione di n. 5 operatori ASLCN2 tra cui il Coordinatore PLP;
  - **Calendario/materiali giornate tematiche**: utilizzo e diffusione documentazione regionale (banner, link alla pagina regionale, dati epidemiologici aggiornati,...) relativa a n. 13 giornate tematiche (vedere approfondimento tabella a seguire);
  - **Istantanea "Il Piano Regionale di Prevenzione e la Scuola – 2025"**: utilizzo, inserimento nel Catalogo "Scuole che promuovono salute – a.s. 2025-26" e diffusione sul sito web aziendale (<https://www.aslcn2.it/prevenzione/promozione-ed-educazione-alla-salute/scuole-che-promuovono-salute/>) (vedere rendicontazione PP1);
  - **Istantanea "Il Piano Regionale di Prevenzione e le Comunità attive – 2025" e kit di materiali di comunicazione regionali** prodotti per la Giornata attività fisica: utilizzo e diffusione sul sito web aziendale (<https://www.aslcn2.it/giornata-mondiale-dellattivita-fisica-2/>) (vedere rendicontazione PP2);
  - Pubblicazione su sito web aziendale all'interno della pagina dedicata ai Gruppi di cammino della **"Mappa dei gruppi di cammino"** con relativo calendario, del programma del corso di formazione Benessere di cammino per facilitatori e del video "Voci dai Gruppi di cammino" (<https://www.aslcn2.it/prevenzione/promozione-ed-educazione-alla-salute/gruppi-di-cammino/>). Questa pagina è stata promossa presso diversi servizi sanitari ospedalieri e territoriali dell'ASL (es. Sportello di Counseling Fumatori; Sportello di counseling nutrizionale;...) e diversi incontri informativi con la popolazione tra cui "La Salute in Piazza" e il Tour "Il Piemonte per il Tuo Cuore", etc....;
  - **Campagne di comunicazione regionali**:
    - Diffusione link delle pagine web Regione Piemonte relative alla **Campagna regionale Prevenzione Serena** su sito aziendale (<https://www.aslcn2.it/programma-di-screening-prevenzione-serena/>; <https://www.aslcn2.it/giornata-mondiale-contro-il-cancro-3/>) (vedere PL15);
    - Promozione di eventi rivolti alla popolazione sul tema del gioco d'azzardo all'interno della campagna di comunicazione regionale **"Perdere tutto non è un bel gioco"** (<https://www.aslcn2.it/non-e-un-bel-gioco-in-tour-a-alba/>; <https://www.aslcn2.it/non-e-un-bel-gioco-in-tour-a-alba/>; <https://www.aslcn2.it/perdere-tutto-non-e-un-bel-gioco-2025/>) (vedere PP4);
    - Diffusione link delle pagine web Regione Piemonte relative alla **Campagna regionale "Tu sei più forte della Fibromialgia"** su sito aziendale (<https://www.aslcn2.it/fibromialgia/>);
    - Diffusione link della pagina web Regione Piemonte relativa alla Campagna informativa **"Ondate di calore: come prevenire i danni alla salute"** (<https://www.aslcn2.it/piano-caldo-2025/>);
    - Diffusione banner, link alla pagina Regione Piemonte, poster e brochure **"Campagna di Vaccinazione antinfluenzale 2025/2026"** (<https://www.aslcn2.it/campagna-vaccinazione-antinfluenzale-2025-2026/>) (vedere PL14);

- Diffusione link alla pagina regionale “*Campagna vaccinale contro il Papilloma Virus*” (<https://www.aslcn2.it/open-day-hpv-papillomavirus/>) (vedere PL14, PL15);
- Diffusione link della pagina web Regione Piemonte, opuscolo, infografica e report regionale 2024 relativi alla Campagna informativa sulle “*Malattie a trasmissione alimentare (MTA)*” (<https://www.aslcn2.it/intossicazioni-e-malattie-di-origine-alimentare-dati-2024/>) (vedere PL13);
- Diffusione brochure e poster “*Campagna di immunizzazione contro il Virus Respiratorio Sinciziale (RSV)*” (<https://www.aslcn2.it/virus-respiratorio-sinciziale-iniziativa-campagna-di-immunizzazione/>) (vedere PL14);
- Diffusione Campagna informativa “*10 raccomandazioni per uno stile di vita salutare*” (<https://www.aslcn2.it/le-10-raccomandazioni-per-uno-stile-di-vita-salutare/>) (vedere PL12);
- Diffusione report “*Etichetta Nutrizionale Questionario consumatori*” (<https://www.aslcn2.it/repor-etichetta-nutrizionale-questionario-consumatori/>) (vedere PL13);
- Diffusione materiali informativi relativi al “*Programma di screening gratuito per la ricerca del Virus dell’Epatite C (HCV)*” promosso dalla Regione Piemonte e dal Ministero della Salute (<https://www.aslcn2.it/prevenzione/servizio-vaccinazioni-profilassi-malattie-infettive/screening-per-lepatite-c/>);
- **Piano regionale ciclabilità:** pubblicazione sul sito aziendale dei link regionali relativi alla “*Mobilità Ciclistica*” e “*Una buona "Regione" per pedalare*” (<https://www.aslcn2.it/azienda-asl-cn2/sostenibilita-ambientale/mobilita-sostenibile/>);
- Diffusione materiali informativi regionali relativi alla lotta alle zanzare <https://www.aslcn2.it/attenti-alle-zanzare/>;
- Collaborazione all’implementazione della **Banca dati Comunicazione & Salute** mediante la fornitura di materiali realizzati e divulgati nel tempo a supporto delle iniziative di promozione della salute locali ([https://www.dors.it/repository\\_com/ricerca.php?](https://www.dors.it/repository_com/ricerca.php?));
- Partecipazione alla prima edizione del video contest “*Raccontami l’equità: Azioni, interventi e progetti per contrastare le disuguaglianze*” con la presentazione di n. 2 video: “*Contrasto alle disuguaglianze attraverso la lotta agli sprechi alimentari....un percorso di azione pubblica e partecipata*” ([https://www.youtube.com/watch?v=SW9VEY8EK30&list=PLr8LIPdwqR9S6BrYen\\_CbbEoQk9AGVHiv&index=5](https://www.youtube.com/watch?v=SW9VEY8EK30&list=PLr8LIPdwqR9S6BrYen_CbbEoQk9AGVHiv&index=5)); “*Natura e mente: Percorsi di inclusione. Storie di persone, passi e connessioni verso un mondo più equo*” ([https://www.youtube.com/watch?v=zsFsVC1MFLs&list=PLr8LIPdwqR9S6BrYen\\_CbbEoQk9AGVHiv&index=10](https://www.youtube.com/watch?v=zsFsVC1MFLs&list=PLr8LIPdwqR9S6BrYen_CbbEoQk9AGVHiv&index=10)); e menzione nel video “*Raccontiamo la bontà*” presentato dall’Associazione Veterinaria per la Cooperazione Internazionale e dalla Società Italiana di Medicina Veterinaria Preventiva ([https://www.youtube.com/watch?v=NT9on-of3JU&list=PLr8LIPdwqR9S6BrYen\\_CbbEoQk9AGVHiv&index=2](https://www.youtube.com/watch?v=NT9on-of3JU&list=PLr8LIPdwqR9S6BrYen_CbbEoQk9AGVHiv&index=2)).
- Sono state svolte le seguenti attività per mantenere/consolidare il coinvolgimento dell’ufficio responsabile della comunicazione dell’ASL: sono stati garantiti la continuità operativa e il presidio strategico del Gruppo aziendale di Comunicazione PRP/PLP e dell’Ufficio Stampa e Comunicazione Istituzionale nell’attuazione delle iniziative previste dal PRP. È stato inoltre confermato il coinvolgimento attivo della Referente aziendale nel Gruppo di Comunicazione Regionale, assicurando l’allineamento e l’integrazione con le linee di indirizzo sovraordinate. Nel periodo di riferimento abbiamo ricevuto il sopralluogo dei funzionari dell’Ufficio Stampa dell’Assessorato alla Salute, occasione di confronto operativo durante il quale sono state approfondite anche le strategie di comunicazione del PLP, rafforzando la governance comunicativa a livello territoriale e regionale.

- Sono state realizzate attività di sensibilizzazione in occasione delle seguenti giornate tematiche del calendario regionale (v. indicatore di processo) e di altre ricorrenze (n. 39):

<b>Titolo e data giornata</b>	<b>Attività 2025 con link alle pagine web/social dell'ASL</b>	<b>Programmi PLP coinvolti</b>	<b>Eventuale cod. ProSa</b>
<b>4 febbraio 2025 - Giornata Mondiale contro il Cancro – World Cancer Day</b>	Pubblicazione sul sito aziendale del Programma Prevenzione Serena della Regione Piemonte ( <a href="https://www.aslcn2.it/giornata-mondiale-contro-il-cancro-3/">https://www.aslcn2.it/giornata-mondiale-contro-il-cancro-3/</a> ; <a href="https://it.linkedin.com/posts/aslcn2_cancro-prevenzione-prevenioneserena-activity-7291148180992229376-gwBc">https://it.linkedin.com/posts/aslcn2_cancro-prevenzione-prevenioneserena-activity-7291148180992229376-gwBc</a> )	PL15, PL16	4868, 5767
<b>5 febbraio 2025 - Giornata Nazionale di Prevenzione dello Spreco Alimentare</b>	Attività effettuate: focus su media locale; Pubblicazione sul sito aziendale della campagna informativa Regione Piemonte (banner e link) e delle attività messe in campo per l'anno 2025; realizzazione I ed. evento formativo "La prevenzione degli sprechi alimentari e di altre risorse nell'ottica One Health: un lavoro interdisciplinare", Verduno, 30.1.2025 ( <a href="https://www.aslcn2.it/attenti-allo-spreco-3/">https://www.aslcn2.it/attenti-allo-spreco-3/</a> ; <a href="https://it.linkedin.com/posts/aslcn2_sprecoalimentare-ospedaleferrero-verduno-activity-7292852822797115394-7sGr">https://it.linkedin.com/posts/aslcn2_sprecoalimentare-ospedaleferrero-verduno-activity-7292852822797115394-7sGr</a> ; <a href="https://www.giornalidelpiemonte.it/dettaglio.php?globalId=giopiens;5438006;1">https://www.giornalidelpiemonte.it/dettaglio.php?globalId=giopiens;5438006;1</a> )	PL13, PL16	4868, 5347
<b>11 febbraio 2025 - Giornata mondiale del malato</b>	Realizzazione dell'evento formativo destinato agli operatori sanitari "Accompagnare il fine-vita e il lutto: il ruolo dell'operatore" - Rodello, 8.2.2025 ( <a href="https://www.giornalidelpiemonte.it/dettaglio.php?globalId=giopiens;5462396;1">https://www.giornalidelpiemonte.it/dettaglio.php?globalId=giopiens;5462396;1</a> )	PL12, PL16	4868
<b>11 febbraio 2025 - Safer Internet Day (SID) - Giornata mondiale per la sicurezza in Rete</b>	Organizzazione eventi a cura del Centro Steadycam in collaborazione con l'Università Cattolica di Milano: presentazione del libro "Addomesticare gli schermi" in collaborazione con l'Associazione Alec e presso la Scuola Rodari di Alba <i>Oltre gli sche(r)mi</i> Lectio Magistralis sul tema ( <a href="https://www.aslcn2.it/giornata-mondiale-per-la-sicurezza-in-rete/">https://www.aslcn2.it/giornata-mondiale-per-la-sicurezza-in-rete/</a> )	PP4, PL16	4868
<b>4 marzo 2025 - World Obesity Day</b>	Pubblicazione sul sito aziendale della campagna informativa Regione Piemonte (banner e link) e alcuni dati di OKkio alla Salute e Passi ( <a href="https://www.aslcn2.it/world-obesity-day/">https://www.aslcn2.it/world-obesity-day/</a> ); diffuso la notizia su media locali; organizzato n. 2 incontri rivolti alla popolazione su corretta alimentazione.	PL13, PL16	4868, 5790
<b>4 marzo 2025 - Giornata Mondiale contro il Papillomavirus</b>	Promozione della Campagna regionale di Vaccinazione contro l'HPV con Open Day di Vaccinazione. 5 marzo 2025 presso l'Ospedale di Verduno ( <a href="https://www.aslcn2.it/open-day-hpv-papillomavirus/">https://www.aslcn2.it/open-day-hpv-papillomavirus/</a> )	PL14, PL15, PL16	4868
<b>12 marzo 2025 - Giornata nazionale di educazione e prevenzione contro la violenza nei confronti degli operatori sanitari e socio-sanitari</b>	Promozione azioni di sensibilizzazione, educazione e prevenzione con affiancamento dei professionisti sanitari rivolti a prevenire tali episodi ( <a href="https://www.aslcn2.it/giornata-nazionale-contro-la-violenza-nei-confronti-degli-operatori-sanitari-2/">https://www.aslcn2.it/giornata-nazionale-contro-la-violenza-nei-confronti-degli-operatori-sanitari-2/</a> )	PL12, PL16	4868
<b>13 marzo 2025 – Giornata mondiale del rene</b>	Organizzazione iniziativa "Porte Aperte in Nefrologia", con screening gratuito e distribuzione di materiale informativo ( <a href="https://www.aslcn2.it/giornata-mondiale-del-rene-3/">https://www.aslcn2.it/giornata-mondiale-del-rene-3/</a> ; <a href="https://it.linkedin.com/posts/aslcn2_rene-societ%C3%A0italiananefrologia-nefrologia-activity-7306325427524935680-AttJ">https://it.linkedin.com/posts/aslcn2_rene-societ%C3%A0italiananefrologia-nefrologia-activity-7306325427524935680-AttJ</a> )	PL12, PL16	4868
<b>15 marzo 2025 – Giornata Nazionale del Focchetto Lilla per la prevenzione e il contrasto dei Disturbi della Nutrizione e dell'Alimentazione</b>	Inaugurazione presso l'Ospedale di Verduno dell'allestimento artistico "Il mio corpo, il mio ritmo" per gli spazi della <a href="#">Struttura di Nutrizione Clinica</a> con il sostegno della Fondazione Ospedale Alba-Bra ( <a href="https://www.aslcn2.it/giornata-focchetto-lilla/">https://www.aslcn2.it/giornata-focchetto-lilla/</a> ; <a href="https://it.linkedin.com/posts/cloe-dalla-costa-409358b_una-giornata-importantenuovi-spazi-nuovi-activity-7306383658322464769-Bf76">https://it.linkedin.com/posts/cloe-dalla-costa-409358b_una-giornata-importantenuovi-spazi-nuovi-activity-7306383658322464769-Bf76</a> )	PL13, PL16	4868

<b>Titolo e data giornata</b>	<b>Attività 2025 con link alle pagine web/social dell'ASL</b>	<b>Programmi PLP coinvolti</b>	<b>Eventuale cod. ProSa</b>
<b>22 marzo 2025 - Giornata nazionale della Gentilezza ai nuovi nati</b>	Partecipazione all'iniziativa della biblioteca civica, dell'asilo nido comunale e del Centro per le Famiglie di Bra con il contributo della Fondazione CRC, con la promozione della lettura precoce ai più piccoli, consegna del libro dono ai nati del 2024, e informazioni sui determinanti di salute nei primi 1000 giorni ( <a href="https://it.linkedin.com/posts/aslcn2_gentilezza-prevenzione-maternoinfantile-activity-7309890060831657985-RG3V">https://it.linkedin.com/posts/aslcn2_gentilezza-prevenzione-maternoinfantile-activity-7309890060831657985-RG3V</a> )	PL11, PL16	4868, 6058
<b>6 aprile 2025 – Giornata Mondiale dell'Attività Fisica</b>	Organizzazione attività di cammino con misurazione parametri fisiologici, organizzata dal Dipartimento di Prevenzione e dal Comune di Cherasco il 3.4.2025, in collaborazione con la Fondazione Ospedale Alba Bra ( <a href="https://www.aslcn2.it/giornata-mondiale-dellattivita-fisica-2/">https://www.aslcn2.it/giornata-mondiale-dellattivita-fisica-2/</a> ; <a href="https://it.linkedin.com/posts/aslcn2_attivit%C3%A0fisica-muoversi-fondazioneospedalealbabra-activity-7313552850062655489-OiSU">https://it.linkedin.com/posts/aslcn2_attivit%C3%A0fisica-muoversi-fondazioneospedalealbabra-activity-7313552850062655489-OiSU</a> )	PP2, PL12, PL16	4868, 5300, 5775
<b>6-7 aprile 2025 - Giornate Nazionali di prevenzione della Sindrome del Bambino Scosso</b>	Allestimento punto informativo il 7 aprile presso l'Ospedale di Verduno e diffusione materiali realizzati da Terre des Hommes e SIMEUP (Società Italiana di Medicina di Emergenza Pediatrica), con il supporto di ANPAS, FIMP e della Rete Ospedaliera contro il Maltrattamento Infantile ( <a href="https://www.aslcn2.it/giornate-nazionali-di-prevenzione-della-sindrome-del-bambino-scosso/">https://www.aslcn2.it/giornate-nazionali-di-prevenzione-della-sindrome-del-bambino-scosso/</a> ; <a href="https://it.linkedin.com/posts/aslcn2_simeup-fimp-bambino-activity-7314984134408335361-YruD">https://it.linkedin.com/posts/aslcn2_simeup-fimp-bambino-activity-7314984134408335361-YruD</a> )	PL11, PL16	4868, 6058
<b>7 aprile 2025 - Giornata Mondiale della Salute</b>	Organizzazione conferenza per la rete WHP – Regione Piemonte con la partecipazione di numerosi rappresentanti di aziende del territorio coinvolte nella rete, di rappresentanti delle associazioni di categoria, degli RSPP, dei Medici competenti e delle organizzazioni sindacali. ( <a href="https://www.linkedin.com/posts/aslcn2_who-workplacehealthpromotion-aziende-activity-7315038839763275777-COHX/?originalSubdomain=it;">https://www.linkedin.com/posts/aslcn2_who-workplacehealthpromotion-aziende-activity-7315038839763275777-COHX/?originalSubdomain=it</a> ; ( <a href="https://www.aslcn2.it/prevenzione/prevenzione-e-sicurezza-degli-ambienti-di-lavoro/la-rete-who-piemonte/">https://www.aslcn2.it/prevenzione/prevenzione-e-sicurezza-degli-ambienti-di-lavoro/la-rete-who-piemonte/</a> )	PP3, PL16	4868
<b>11 aprile 2025 – Giornata Nazionale per la Donazione e il Trapianto di Organi e Tessuti</b>	Pubblicazione sul sito aziendale di video informativo e indicazioni sulle modalità di adesione alla donazione ( <a href="https://www.aslcn2.it/giornata-nazionale-per-la-donazione-e-il-trapianto-di-organi-e-tessuti/">https://www.aslcn2.it/giornata-nazionale-per-la-donazione-e-il-trapianto-di-organi-e-tessuti/</a> )	PL16	4868
<b>22 aprile 2025 - International Mother Earth Day (Giornata della Terra)</b>	Sensibilizzazione dei dipendenti ASLNC2 all'uso del CarPooling promosso dal 14 al 22 aprile 2025 con un'iniziativa di incentivazione della mobilità sostenibile ( <a href="https://www.aslcn2.it/giornata-della-terra/">https://www.aslcn2.it/giornata-della-terra/</a> ; <a href="https://www.talentlatenti.it/eventi/giornata-mondiale-della-terra-e-mobilita-sostenibile/">https://www.talentlatenti.it/eventi/giornata-mondiale-della-terra-e-mobilita-sostenibile/</a> )	PP5, PP9, PL16	4868
<b>18 aprile 2025 - Alcohol Prevention Day</b>	Adesione alla Campagna regionale con n. 2 iniziative: 18.4 presso SerD di Alba con informazioni sui danni alla salute e sulle nuove normative di legge sul consumo di alcol e guida; 19.4 a Bra in fascia serale con l'allestimento di una postazione con materiale informativo per eseguire l'alcol test e ricevere consulenza dagli operatori della RdD e LdR del progetto ABS. ( <a href="https://www.aslcn2.it/alcohol-prevention-day-2025/">https://www.aslcn2.it/alcohol-prevention-day-2025/</a> )	PP4, PL16	4868, 5772
<b>24-30 aprile 2025 – Settimana mondiale per le vaccinazioni</b>	Pubblicazione notizia sul sito web aziendale e diffusione della campagna Regione Piemonte ( <a href="https://www.aslcn2.it/settimana-mondiale-delle-vaccinazioni">https://www.aslcn2.it/settimana-mondiale-delle-vaccinazioni</a> )	PL14, PL16	4868, 6056

<b>Titolo e data giornata</b>	<b>Attività 2025 con link alle pagine web/social dell'ASL</b>	<b>Programmi PLP coinvolti</b>	<b>Eventuale cod. ProSa</b>
<b>5 maggio 2025</b> – <i>Giornata mondiale dell'igiene delle mani</i>	Predisposizione e diffusione, nella struttura di Medicina Interna, di un poster in prossimità delle staffe di gel idroalcolico, di un video di sensibilizzazione all'uso del gel idroalcolico, prodotto grazie alla Fondazione Ospedale Alba-Bra, nelle televisioni delle stanze di degenza dell'ospedale, nei monitor e nelle altre strutture sanitarie dell'ASL, e sul canale YouTube ASL ( <a href="https://www.aslcn2.it/giornata-mondiale-delligiene-delle-mani-2/">https://www.aslcn2.it/giornata-mondiale-delligiene-delle-mani-2/</a> )	PP10, PL16	4868, 5198
<b>6 maggio 2025</b> - <i>Giornata della sicurezza stradale</i>	Pubblicazione sul sito web aziendale del banner e link alla pagina focus della Regione Piemonte ( <a href="https://www.aslcn2.it/giornata-europea-della-sicurezza-stradale/">https://www.aslcn2.it/giornata-europea-della-sicurezza-stradale/</a> )	PP5, PL16	4868
<b>12 maggio 2025</b> - <i>Giornata Internazionale dell'Infermiere</i>	Allestimento di un punto di incontro presso l'Ospedale di Verduno per illustrare la loro professione ( <a href="https://www.aslcn2.it/giornata-internazionale-dellinfermiere/">https://www.aslcn2.it/giornata-internazionale-dellinfermiere/</a> )	PL12, PL16	4868
<b>12-18 maggio 2025</b> – <i>Settimana mondiale di riduzione del consumo di sale</i>	Adesione alla campagna regionale con pubblicazione sul sito aziendale di infografica con “Dati PASSI 2022-2023 - Regione Piemonte”; invio questionario anonimo alle ditte di ristorazione collettiva per indagine su contenuto di sale nei menù delle mense scolastiche; invio raccomandazioni sull'utilizzo di sale tratte dalle “Proposte operative per la ristorazione scolastica della Regione Piemonte” ( <a href="https://www.aslcn2.it/settimana-mondiale-per-la-riduzione-del-consumo-di-sale-2/">https://www.aslcn2.it/settimana-mondiale-per-la-riduzione-del-consumo-di-sale-2/</a> )	PL13, PL16	4868, 5197
<b>25 maggio 2025</b> – <i>Giornata Nazionale del Sollievo</i>	Convegno “ <i>La perdita di una persona, la morte di un paziente: esperienze e vissuti. Il fine vita, il confronto con la morte e le loro implicazioni a livello medico, psicologico, etico e spirituale</i> ” – il 16.5 Verduno; 29.5 presentazione del progetto “Camere del Sollievo” e inaugurazione delle stanze col contributo dell'Associazione Ho Cura, nell'ambito dei progetti selezionati al concorso “Ci prendiamo cura di te” - Fondazione Ospedale Alba-Bra; incontro informativo sul progetto aziendale di potenziamento delle cure palliative ( <a href="https://www.aslcn2.it/giornata-del-sollievo-2/">https://www.aslcn2.it/giornata-del-sollievo-2/</a> ).	PL12, PL16	4868
<b>31 maggio 2025</b> – <i>Giornata Mondiale senza Tabacco</i>	Pubblicazione report “31 maggio 2025 - Giornata mondiale senza tabacco: i dati del tabagismo tratti dai Sistemi di Sorveglianza attivi presso l'ASL CN2”; nell'ambito del progetto ABS, interventi di promozione sul tema e sullo Sportello di counseling di Verduno - realizzati 30/05/2025 in “APERITIVI IN CONSOLLE” a Bra e 31/05/2025 in “URTIJA” Magliano Alfieri. ( <a href="https://www.aslcn2.it/giornata-mondiale-senza-tabacco-2/">https://www.aslcn2.it/giornata-mondiale-senza-tabacco-2/</a> )	PP4, PL16	4868, 5199
<b>26 giugno 2025</b> - <i>Support. Don't Punish - Giornata Globale di Azione 2025</i>	Allestimento banchetto informativo presso Serd di Alba, con distribuzione di materiali informativi; nell'ambito del progetto Riduzione del Danno ABS – Another Break Space, partecipazione all'evento Regionale “Supporta, non punire” ( <a href="https://www.aslcn2.it/appoggiare-non-punire/">https://www.aslcn2.it/appoggiare-non-punire/</a> )	PP4, PL16	4868
<b>25 luglio 2025</b> - <i>Giornata mondiale per la prevenzione dell'annegamento</i>	Realizzazione informativa prevenzione annegamenti “In acqua in sicurezza” diffusa sul sito web aziendale, sui media locali e trasmessa ai gestori/responsabili impianti natatori e centri estivi ( <a href="https://www.aslcn2.it/in-acqua-in-sicurezza-2025-una-guida-per-non-perdersi-in-un-bicchiere-dacqua/">https://www.aslcn2.it/in-acqua-in-sicurezza-2025-una-guida-per-non-perdersi-in-un-bicchiere-dacqua/</a> )	PP5, PL11, PL16	4868, 6058
<b>8 agosto 2025</b> – <i>Giornata del Sacrificio del lavoro italiano nel mondo</i>	Adesione alla Giornata con pubblicazione della notizia sul sito web aziendale ( <a href="https://www.aslcn2.it/8-agosto-2025-giornata-del-sacrificio-del-lavoro-italiano-nel-mondo/">https://www.aslcn2.it/8-agosto-2025-giornata-del-sacrificio-del-lavoro-italiano-nel-mondo/</a> )	PL16	4868

<b>Titolo e data giornata</b>	<b>Attività 2025 con link alle pagine web/social dell'ASL</b>	<b>Programmi PLP coinvolti</b>	<b>Eventuale cod. ProSa</b>
<b>31 agosto 2025 - Giornata internazionale di sensibilizzazione sull'overdose (IOAD)</b>	All'interno del progetto ABS per la riduzione del danno, organizzazione di 3 presidi informativi presso le sedi del SerD di Alba e di Bra e i Giardini di Madre Teresa di Torino ( <a href="https://www.aslcn2.it/giornata-internazionale-di-sensibilizzazione-sulloverdose-2/">https://www.aslcn2.it/giornata-internazionale-di-sensibilizzazione-sulloverdose-2/</a> )	PP4, PL16	4868
<b>15 - 20 settembre 2025 - Make Sense Campaign 2025: campagna europea di sensibilizzazione alla prevenzione dei tumori testa-collo</b>	Organizzazione giornata gratuita di diagnosi precoce presso il reparto di Radioterapia (2° piano) dell'Ospedale di Verduno il 15 settembre, realizzazione e diffusione video su canale youtube ( <a href="https://www.aslcn2.it/make-sense-campaign-2025/">https://www.aslcn2.it/make-sense-campaign-2025/</a> ; <a href="https://www.youtube.com/watch?v=N9WlyA8TUI8">https://www.youtube.com/watch?v=N9WlyA8TUI8</a> )	PL13, PL15, PL16	4868, 5799
<b>16-22 settembre 2025 - Settimana europea della mobilità</b>	Pubblicazione notizia su web aziendale e su linkedin; diffusione campagna Regione Piemonte con la pubblicazione del banner e del link alla pagina regionale; promozione ai dipendenti tramite mail di iniziative e opportunità per favorire l'utilizzo degli spostamenti sostenibili ( <a href="https://www.aslcn2.it/settimana-europea-della-mobilita-2/">https://www.aslcn2.it/settimana-europea-della-mobilita-2/</a> ; <a href="https://it.linkedin.com/posts/aslcn2_settimana-mobilit%C3%A0-societ%C3%A0-activity-7371929283889561600-VIbh">https://it.linkedin.com/posts/aslcn2_settimana-mobilit%C3%A0-societ%C3%A0-activity-7371929283889561600-VIbh</a> ; <a href="https://www.aslcn2.it/azienda-asl-cn2/sostenibilita-ambientale/mobilita-sostenibile/">https://www.aslcn2.it/azienda-asl-cn2/sostenibilita-ambientale/mobilita-sostenibile/</a> ).	PP5, PP9, PL16	4868, 5807
<b>17 settembre 2025 - Giornata mondiale per la sicurezza dei pazienti (World Patient Safety Day)</b>	Pubblicazione notizia su pagina web aziendale e la realizzazione banner ( <a href="https://www.aslcn2.it/giornata-mondiale-sulla-sicurezza-del-paziente/">https://www.aslcn2.it/giornata-mondiale-sulla-sicurezza-del-paziente/</a> ).	PL11, PL12 PL16	4868
<b>29 settembre 2025 - Giornata Mondiale per il Cuore</b>	Pubblicazione notizia e realizzazione banner su pagina web aziendale; Adesione al Tour "Il Piemonte per il Tuo Cuore" - Alba il 12.10.2025 con punto informativo per la prevenzione di malattie cardiovascolari e diabete e corretti stili di vita, esecuzione test, counseling e attività di cammino ( <a href="https://www.aslcn2.it/giornata-mondiale-per-il-cuore/">https://www.aslcn2.it/giornata-mondiale-per-il-cuore/</a> ; <a href="https://www.linkedin.com/feed/update/urn:li:activity:7383492994722652160">https://www.linkedin.com/feed/update/urn:li:activity:7383492994722652160</a> )	PP2, PL12, PL13, PL16	4868, 5300
<b>29 settembre 2025 - Giornata internazionale di sensibilizzazione sulle perdite e gli sprechi alimentari</b>	Convegno "Tradizione, Innovazione e Cooperazione per Prevenire gli Sprechi Alimentari", Verduno, 3.10.2025 ( <a href="https://www.aslcn2.it/giornata-internazionale-di-sensibilizzazione-sulle-perdite-e-gli-sprechi-alimentari-2/">https://www.aslcn2.it/giornata-internazionale-di-sensibilizzazione-sulle-perdite-e-gli-sprechi-alimentari-2/</a> )	PL13, PL16	4868, 5347
<b>1-7 ottobre 2025 - Settimana mondiale per l'allattamento materno</b>	Organizzazione punti informativi presso le Case della Comunità di Alba (2.10.25) e di Bra (3.10.25); letture ad alta voce e distribuzione materiale in collaborazione con la Biblioteche civiche di Alba e di Bra, col Nido Comunale di Bra e con il Consorzio Socio Assistenziale Alba, Langhe, Roero in data 2.10.25 presso la biblioteca di Alba e il 4.10.25 presso area mercatale di Alba e presso biblioteca di Bra; diffusione campagna informativa regionale con pubblicazione del banner e del link ( <a href="https://www.aslcn2.it/settimana-mondiale-per-lallattamento-al-seno-2025/">https://www.aslcn2.it/settimana-mondiale-per-lallattamento-al-seno-2025/</a> ; <a href="https://it.linkedin.com/posts/aslcn2_alba-bra-activity-7379863760599072768-T1mZ">https://it.linkedin.com/posts/aslcn2_alba-bra-activity-7379863760599072768-T1mZ</a> ; <a href="https://it.linkedin.com/posts/aslcn2_settimanamondialeallattamento-alba-natiperleggere-activity-7380929583942021120-EIVj">https://it.linkedin.com/posts/aslcn2_settimanamondialeallattamento-alba-natiperleggere-activity-7380929583942021120-EIVj</a> )	PL11, PL16	4868, 5206
<b>10 ottobre 2025 - Giornata Mondiale della Salute Mentale</b>	Organizzazione in data 10.10.2025 presso le sedi di Alba, di Bra e di Verduno n. 3 incontri informativi sulla salute mentale ( <a href="https://www.aslcn2.it/giornata-mondiale-della-salute-mentale/">https://www.aslcn2.it/giornata-mondiale-della-salute-mentale/</a> )	PL12, PL16	4868

Titolo e data giornata	Attività 2025 con link alle pagine web/social dell'ASL	Programmi PLP coinvolti	Eventuale cod. ProSa
<b>20 al 24 ottobre 2025</b> – <i>Settimana europea della sicurezza sul lavoro</i>	Attività realizzate: “ <i>Lo S.Pre.S.A.L. ti ascolta alla Fiera del Tartufo: la tua voce conta</i> ”: stand informativo per illustrare le attività del servizio e ascoltare i bisogni di salute dei lavoratori con questionario; evento formativo 3° Convegno “ <i>Stammi bene: Insieme verso il Benessere – “Nutriamo il futuro: un viaggio alla scoperta della dieta mediterranea”</i> ” - Verduno, 22.10.2025; Promozione dello Sportello informativo “SPresAL Informa” ( <a href="https://www.aslcn2.it/spresal-informa/">https://www.aslcn2.it/spresal-informa/</a> ); diffusione della campagna informativa regionale sul sito aziendale ( <a href="https://www.aslcn2.it/settimana-europea-della-sicurezza-sul-lavoro-2025/">https://www.aslcn2.it/settimana-europea-della-sicurezza-sul-lavoro-2025/</a> ).	PP3, PL13, PL16	4868, 6395
<b>Ottobre Rosa</b> – <i>Prevenzione dei tumori femminili</i>	Evento informativo per la popolazione “ <i>La prevenzione è donna</i> ”, Verduno, 3.11.2025 su corretti stili di vita e adesione ai programmi di screening ( <a href="https://www.aslcn2.it/la-prevenzione-e-donna/">https://www.aslcn2.it/la-prevenzione-e-donna/</a> )	PP2, PL13, PL15 e PL16	4868, 5799
<b>18 - 24 novembre 2025</b> – <i>Settimana mondiale per la consapevolezza sulla resistenza antibiotica</i>	Diffusione campagna Regione Piemonte su sito web aziendale e su media locali ( <a href="https://www.aslcn2.it/uso-consapevole-degli-antibiotici/">https://www.aslcn2.it/uso-consapevole-degli-antibiotici/</a> ; <a href="https://www.giornalidelpiemonte.it/dettaglio.php?globalId=giopiens;5612954;1">https://www.giornalidelpiemonte.it/dettaglio.php?globalId=giopiens;5612954;1</a> )	PP10, PL16	4868, 5211
<b>25 novembre 2025</b> - <i>Giornata Internazionale contro la Violenza sulle Donne</i>	24.11.25 – Verduno: presentazione a cura del CUG ASL CN2 della piattaforma per le segnalazioni di conflittualità e molestie tra dipendenti; Tavola Rotonda “ <i>Sta a noi dire BASTA!</i> ” dedicata al tema della violenza di genere. 25.11.25 - sedi ASL (Via Vida, Casa della Comunità di Alba e Bra e Ospedale Ferrero) organizzazione punti informativi dedicati ( <a href="https://www.aslcn2.it/25-novembre-sta-a-noi-dire-basta/">https://www.aslcn2.it/25-novembre-sta-a-noi-dire-basta/</a> )	PP3, PL12, PL16	4868, 5261
<b>1 dicembre 2025</b> – <i>Giornata mondiale per la lotta all'AIDS</i>	Organizzazione con la Città di Bra e la Cooperativa Alice, nell'ambito del progetto “ABS – Another Break Space”, della serata su consumi di sostanze, prevenzione e salute pubblica - Bra 1.12.2025 con proiezione del documentario “ <i>Love in the Time of Fentanyl</i> ” e spazio di confronto su consumi di sostanze e prevenzione HIV e infezioni sessualmente trasmissibili; diffusione campagna regionale su sito aziendale e media locali ( <a href="https://www.aslcn2.it/giornata-mondiale-contro-laid-2025/">https://www.aslcn2.it/giornata-mondiale-contro-laid-2025/</a> )	PP4, PL16	4868

- A seguire segnaliamo altre iniziative di comunicazione e sensibilizzazione, o prodotti di comunicazione realizzati nel 2025, coerenti con l'immagine coordinata PRP, tra cui diverse in collaborazione con Enti/Associazioni di volontariato/agenzie del territorio:

Titolo e data	Attività 2025 con link alle pagine web/social dell'ASL se presenti	Programmi PLP coinvolti	Eventuale cod. ProSa
Cena didattica “ <i>La salute in tavola</i> ”, Alba, 21.1.25	Cena didattica “ <i>La salute in tavola</i> ” – Alba, 21.1.2025 organizzata da Alba Accademia Alberghiera in collaborazione con la LILT di Alba; incontro tecnico-culturale con le dietiste della S.C. SIAN dell'ASL CN2 e con la psicologa della LILT di Alba <a href="https://www.legatumoricuneo.it/2025/01/15/la-salute-a-tavola/">https://www.legatumoricuneo.it/2025/01/15/la-salute-a-tavola/</a>	PL13, PL15, PL16	5799
Convegno FIDAPA “ <i>I Primi 1000 giorni del bambino</i> ”, Verduno, 1.2.2025	Convegno “ <i>I Primi 1000 giorni del bambino</i> ” rivolto ai soci FIDAPA e ai genitori dei bambini residenti nel territorio ASL CN2 - Verduno, 1.2.2025	PL11, PL16	6058
<i>Progetto Sé(x) Education – Spazio Giovani dei Consultori di Alba e Bra</i> – Alba, 13-27.2, 13-27.3.2025; Bra, 20.2, 6-20.3, 3.4.2025	Incontri rivolti ai giovani di 15-17 anni sul “mondo relazionale” legato ai temi della sessualità, del cibo e dell'alterazione ( <a href="https://www.aslcn2.it/sex-education/">https://www.aslcn2.it/sex-education/</a> ; <a href="https://it.linkedin.com/posts/aslcn2_spaziogiovani-alba-bra-activity-7287821978978152449-SMP8">https://it.linkedin.com/posts/aslcn2_spaziogiovani-alba-bra-activity-7287821978978152449-SMP8</a> )	PL11, PL16	6713

Titolo e data	Attività 2025 con link alle pagine web/social dell'ASL se presenti	Programmi PLP coinvolti	Eventuale cod. ProSa
Corso di Formazione per Facilitatori di Gruppi di Cammino 2025 "Benessere in Cammino" a Cortemilia, 18.2.2025 e Bra", 25.2.2025	Corso di formazione per facilitatori di gruppi di cammino" per sostenere l'attività di cammino in gruppo ( <a href="https://www.aslcn2.it/benessere-in-cammino-a-cortemilia-e-bra-corso-di-formazione-per-facilitatori-di-gruppi-di-cammino-2025/">https://www.aslcn2.it/benessere-in-cammino-a-cortemilia-e-bra-corso-di-formazione-per-facilitatori-di-gruppi-di-cammino-2025/</a> )	PP2, PL16	5300
"Prenditi cura di te": iniziativa di sensibilizzazione della Campagna "Prevenzione Serena" nell'ambito dei corsi di Alfabetizzazione per stranieri a cura del CPIA – Alba, Bra e Mondovì a.s. 2024-25	Evento informativo "Prenditi cura di te" finalizzato alla sensibilizzazione della popolazione straniera ad aderire ai programmi di "Prevenzione Serena", organizzato dal CPIA – Alba, Bra e Mondovì in collaborazione con l'ASL CN2 – Bra, 27.3.2025	PL15, PL16	5799
Incontro "Attenti allo spreco! Prevenire lo spreco alimentare e degli imballaggi: una scelta di vita sostenibile" – Alba, 29.3.2025	Incontro di sensibilizzazione "Attenti allo Spreco! Prevenire lo spreco alimentare e degli imballaggi: una scelta di vita sostenibile", organizzato dall'Associazione Culturale Alec in collaborazione con l'ASL CN2 e il Comune di Alba ( <a href="https://www.aslcn2.it/attenti-allo-spreco-4/">https://www.aslcn2.it/attenti-allo-spreco-4/</a> )	PP9, PL13, PL16	5347
Eventi informativi "La Salute in Piazza: incontraci al mercato" – Canale, 18.03; Cortemilia, 21.03; Santo Stefano Belbo, 26.03; Sommariva Bosco, 01.04; Cherasco, 03.04; Govone, 09.04; Ceresole d'Alba, 10.04.2025	L'ASL CN2 ha organizzato una serie di incontri con i cittadini nelle piazze di alcuni Comuni del territorio per rendere i servizi sanitari più vicini a tutti, diffondere informazioni sanitarie essenziali, promuovere stili di vita salutari e raccogliere i bisogni ( <a href="https://www.aslcn2.it/salute-in-piazza/">https://www.aslcn2.it/salute-in-piazza/</a> ).	PP2, PL13, PL15, PL16	6857 5300
Evento informativo di presentazione del progetto "Noi come Adelaide e Sara per la prevenzione dei tumori giovanili", Sommariva del Bosco, 4.4.2025	L'associazione "Noi come Te, donne operate al seno" di Bra ha organizzato in data 4.4.2025, con la collaborazione del Comune di Sommariva Bosco e dell'Asl CN2, una serata di presentazione del progetto "Noi come Adelaide e Sarah", con dibattito sulla prevenzione dei tumori giovanili.	PL15, PL16	5799
Meet and talk "One Health: un Pianeta in Salute" – Verduno, 12.4.2025	Convegno per approfondire il rapporto tra salute e ambiente, in particolare il mare, lo sport, l'arte e l'innovazione tecnologica, in un contesto di salute globale "One Health" ( <a href="https://www.aslcn2.it/one-health-un-pianeta-in-salute/">https://www.aslcn2.it/one-health-un-pianeta-in-salute/</a> ; <a href="https://onehealth-unpianetainsalute.my.canva.site/un-pianeta-in-salute#page-4">https://onehealth-unpianetainsalute.my.canva.site/un-pianeta-in-salute#page-4</a> )	PP1, PP9, PL13, PL16	6707
"Giovedì di Talenti 2025" incontri informativi - Cherasco, 27.2; Alba, 27.3; Bra, 17.4; Ceresole d'Alba, 10.7; Grinzane Cavour, 25.9; Canale, 30.10.2025	Incontri informativi rivolti alla popolazione: "Gestione del risparmio familiare: imparare a gestire il denaro" - Cherasco, 27.2; "La mente questa sconosciuta. Invecchiamento e disturbi cognitivi: istruzione per l'uso" - Alba, 27.3; "Questioni intergenerazionali" – Bra, 17.4; "Oltre il segno" - Ceresole d'Alba, 10.7; "Comunità Energetiche Rinnovabili: cosa sono e perché conviene a tutti/e aderirvi" – Grinzane Cavour, 25.9; "L'arte del dormire – Il sonno tra cultura e scienza" Canale, 30.10.2025 ( <a href="https://www.talentiatalenti.it/eventi/">https://www.talentiatalenti.it/eventi/</a> )	PP3, PL16	6355
Evento informativo UniTre ArciBra nell'ambito del Progetto "L'amore senza età: affettività e corpo nell'età adulta" – Roddi, 9.4.2025, Bra, 9.4.2025	Evento informativo UniTre ArciBra sull'affettività e il corpo nell'età adulta rivolto alla popolazione anziana.	PL12, PL16	6711
Eventi informativi in occasione della "Fiera Internazionale Vinum di Alba 2025" – Alba, 25-26-27.4.25 e 1-2-3-4.5.25	L'ASL CN2 ha partecipato con uno stand informativo finalizzato a promuovere stili di vita salutari e sicurezza negli ambienti di lavoro.	PP2, PP3, PL13, PL16	6395

Titolo e data	Attività 2025 con link alle pagine web/social dell'ASL se presenti	Programmi PLP coinvolti	Eventuale cod. ProSa
<p>Corso di disostruzione pediatrica “L'ambulatorio infermieristico pediatrico organizza... Manovre di disostruzione pediatriche” - Bra, 26.5, 30.6, 28.7 e 29.9.2025; Alba, 27.5, 1 – 29.7 e 30.9.2025; Canale, 22.10.2025; Santo Stefano Belbo, 27.11.2025</p>	<p>Corso teorico-pratico sulle manovre di disostruzione da inalazione di corpo estraneo nel bambino e nel lattante, rivolto a tutte le persone coinvolte nell'assistenza di un bambino da 0 a 18 anni (genitori, nonni, zii, educatori, insegnanti, babysitter...) (<a href="https://www.aslcn2.it/corso-di-disostruzione-pediatria/">https://www.aslcn2.it/corso-di-disostruzione-pediatria/</a>; <a href="https://www.aslcn2.it/corso-di-disostruzione-pediatria-2/">https://www.aslcn2.it/corso-di-disostruzione-pediatria-2/</a>)</p>	PL11, PL16	6058
<p>Intervento informativo in occasione della “Festa del benessere e dello sport”, Bergolo, 1.6.2025</p>	<p>Intervento di promozione salute in occasione della “Festa del benessere e dello sport”, Bergolo, 1.6.2025</p>	PP2, PL16	5300
<p>Evento conclusivo Progetto Diderot – “I care for me, for you”, Bra, 3.6.25</p>	<p>Evento finalizzato alla condivisione e presentazione dei percorsi realizzati dai ragazzi aderenti nel territorio ASL CN2 al Progetto Diderot – “I care for me, for you”, promosso da ASL Città di Torino, Rete oncologica Piemonte e Valle D'Aosta e Azienda Zero Piemonte e finanziato dalla Fondazione CRT.</p>	PP1, PL15, PL16	6716
<p>Evento inaugurazione “Gruppo di cammino Città della Pace” – Cherasco, 6.6.2025</p>	<p>Avvio “Gruppo di cammino Città della Pace” con misurazione parametri fisiologici (glicemia e pressione) (<a href="https://www.linkedin.com/posts/aslcn2_cherasco-cherasco-activity-7338171559225798656-ZRvL/?originalSubdomain=it">https://www.linkedin.com/posts/aslcn2_cherasco-cherasco-activity-7338171559225798656-ZRvL/?originalSubdomain=it</a>)</p>	PP2, PL16	5300
<p>Incontro informativo “Il Gruppo di cammino Natura e Mente si presenta: Sentieri di benessere a passi uniti: percorsi di relazione e condivisione”, Alba, 7.6.25</p>	<p>Incontro organizzato dal Comune di Alba – “Casa Moretta – centro anziani” con la partecipazione dell'ASL CN2, volto a presentare il neo gruppo di cammino “Natura e Mente” come iniziativa di promozione dell'attività fisica e di socializzazione.</p>	PP2, PL16	5300
<p>Eventi informativi “Giornate della Salute” – Alba, 7-8.6.2025</p>	<p>Nelle “Giornate della Salute”, promosse dal Club Lions Alba Langhe, con il patrocinio della Città di Alba, la collaborazione dell'ASL CN2 e alcune agenzie del territorio, sono stati offerti ai cittadini alcuni test.</p>	PL16	6719
<p>Laboratorio “Comunità in movimento – Condividere esperienze, strumenti e buone pratiche per favorire l'attività fisica” – Sommariva Bosco, 9.6.25; Carmagnola, 17.6.25; Carmagna Piemonte, 1.7.25</p>	<p>L'ASL CN2, in collaborazione con ASL CN1 e ASL TO5 e i Comuni di Sommariva del Bosco (CN), Carmagna Piemonte (CN) e Carmagnola (TO) e con il supporto del SUISM dell'Università di Torino, ha organizzato il laboratorio “Comunità in movimento – Condividere esperienze, strumenti e buone pratiche per favorire l'attività fisica” (<a href="https://www.aslcn2.it/comunita-in-movimento-condividere-esperienze-strumenti-e-buone-pratiche-per-favorire-lattivita-fisica/">https://www.aslcn2.it/comunita-in-movimento-condividere-esperienze-strumenti-e-buone-pratiche-per-favorire-lattivita-fisica/</a>)</p>	PP2, PL16	6856
<p>Lectio Magistralis del Prof. Silvio Garattini su “Prevenzione è rivoluzione” Verduno, 13.6.2025</p>	<p>Lectio Magistralis sul tema “Prevenzione è rivoluzione” rivolta a cittadini, sanitari e professionisti della salute (<a href="https://www.fondazioneospedalealbabra.it/il-premio-gratitudine-2025-consegnato-al-prof-garattini/">https://www.fondazioneospedalealbabra.it/il-premio-gratitudine-2025-consegnato-al-prof-garattini/</a>)</p>	PL12, PL16	6707
<p>Eventi informativi “La Salute in Piazza: la sanità si progetta insieme” – Montà, 3.7; Narzole, 15.7; Monforte, 28.7; Priocca, 8.10; Mango, 27.10; Vezza D'Alba, 19.11; La Morra, 24.11; Santa Vittoria D'Alba, 3.12; Niella Belbo, 11.12.2025</p>	<p>L'ASL CN2 ha organizzato una nuova serie di 10 incontri con i cittadini nelle piazze di alcuni Comuni del territorio per rendere i servizi sanitari più vicini a tutti, diffondere informazioni sanitarie essenziali, promuovere stili di vita salutari e raccogliere i bisogni (<a href="https://www.aslcn2.it/salute-in-piazza-i-nuovi-appuntamenti/">https://www.aslcn2.it/salute-in-piazza-i-nuovi-appuntamenti/</a>)</p>	PP2, PL13, PL16	6857 5300

Titolo e data	Attività 2025 con link alle pagine web/social dell'ASL se presenti	Programmi PLP coinvolti	Eventuale cod. ProSa
Eventi informativi Progetto “ <i>Scuola di autonomia</i> ” Alba, 27.1; 19.2; 5-10-17.3; 12-19-26-28.5.25	Eventi informativi rivolti a persone con disabilità afferenti al Consorzio Socio Assistenziale Alba, Langhe e Roero sulle seguenti tematiche: “Alimentazione”; “Orientamento servizi sanitari”; “Spreco alimentare”; “Sicurezza sul lavoro”; “Emozioni” e “Attività fisica”.	PP2, PP3, PP6, PL12, PL13	6719
Eventi informativi UNITRE ArciBra nell’ambito del Progetto “Senior in azione” – Bra, 14.3; Castagnito, 8.4; Cherasco, 11.3, 8.4; Diano D’Alba, 54.2.; Magliano Alfieri, 6.3; Monforte d’Alba, 19.2; Monticello D’Alba, 31.3; Neive, 6.3; Roddi, 22.1, 19.2; Rodello, 15.1; Santa Vittoria D’Alba, 2.4.2025.	Eventi informativi rivolti ad anziani nell’ambito del progetto UNITRE ArciBra “Senior in azione” sulle seguenti tematiche: “ <i>Come invecchiare bene</i> ”; “ <i>Post-Verità e Fake News</i> ”; “ <i>La sicurezza in casa</i> ”; “ <i>Mangiare sano e in sicurezza</i> ”; “ <i>Nuove tecnologie di conservazione degli alimenti</i> ”; “ <i>Più forti, più sani, più longevi</i> ”.	PP2, PP5, PL12, PL13, PL16	6685
Evento informativo UNITRE ArciBra nell’ambito del Progetto “Unitre. L’Università per tutti” – Santa Vittoria D’alba, 22.10.25; Cherasco, 6.11.25	Eventi informativi rivolti ad anziani nell’ambito del progetto UNITRE ArciBra “Unitre. L’Università per tutti” sulle tematiche: "I cambiamenti climatici: ondate di calore e siccità" e "Mens sana in corpore sano".	PP2, PP9, PL12, PL16	6886
Eventi informativi Progetto Novelab “ <i>Tracce d’argento. La memoria è un bene collettivo</i> ” – Novello, 18.2; 04-18.3; 1-15.4; 3.6.2025	Eventi informativi rivolti ad anziani nell’ambito del progetto Novelab “Tracce d’argento. La memoria è un bene collettivo” sulle seguenti tematiche: “ <i>Custodire la memoria: l’importanza della narrazione</i> ”; “ <i>Narrare con le immagini: il ricordo immaginato</i> ”; “ <i>L’eredità futura: la narrazione come memoria collettiva</i> ”; “ <i>La salute vien camminando. L’attività fisica come strumento di prevenzione</i> ”; “ <i>La salute nel piatto</i> ”; “ <i>Una nuova narrazione: l’infermiere di famiglia e di comunità</i> ”.	PP2, PL12, PL13, PL16	6735
Evento informativo “ <i>Alimentiamo il futuro</i> ” – Pocapaglia, 1.4.2025	Incontro informativo su alimentazione equilibrata dedicato ai genitori dei bambini della scuola dell’infanzia, primaria e secondaria di primo grado del comune di Pocapaglia.	PP1, PL13, PL16	6064
Eventi informativi “ <i>Teen Power. Stare bene con se stessi</i> ” - Cortemilia, 10-17-24.7.2025	Ciclo di 3 incontri sugli stili di vita e il benessere psicofisico per ragazzi dal 14 ai 16 anni - Cortemilia, 10-17-24.7.2025	PL11, PL16	6713
Campagna informativa “ <i>Energia salvata, salute guadagnata. Ridurre gli sprechi, proteggere la salute, costruire futuro. Insieme</i> ”	Campagna interna dedicata alla sostenibilità ambientale e alla riduzione degli sprechi energetici nei luoghi di lavoro ( <a href="https://www.aslcn2.it/energia-salvata-salute-guadagnata/">https://www.aslcn2.it/energia-salvata-salute-guadagnata/</a> )	PP9, PL16	5878
Evento informativo in occasione della manifestazione “ <i>17° Corri sotto le Torri – Alba nel cuore</i> ”, Alba, 14.9.25	La S.S.D. Medicina Sportiva e gli operatori del SerD dell’ASL CN2, con il supporto dell’ambulatorio mobile e dei volontari della Fondazione Ospedale Alba-Bra, hanno allestito un punto informativo sui rischi legati a fumo, alcol, droghe e doping sportivo per promuovere corretti stili di vita ( <a href="https://www.linkedin.com/feed/update/urn:li:activity:7373287818372034561">https://www.linkedin.com/feed/update/urn:li:activity:7373287818372034561</a> )	PP2, PL16	5300
Interventi informativi sugli stili di vita salutari per la popolazione adulta/anziana - <i>Progetto Miroglio Senior</i> ,Alba, 17- 29.9; 17.11.2025	“ <i>Passi in salute: suggerimenti pratici per mantenersi fisicamente attivi</i> ”: partecipazione incontro informativo del 17.9.25 e realizzazione camminata di gruppo con misurazione dei parametri fisiologici in data 29.9.2025. In data 17.11.25 si è tenuto un incontro su <i>Benessere respiratorio e posturale</i> a cura da un professionista SUIISM.	PP2, PL12, PL16	6719

Titolo e data	Attività 2025 con link alle pagine web/social dell'ASL se presenti	Programmi PLP coinvolti	Eventuale cod. ProSa
Evento informativo “Rete mamma – maternage consapevole”, Cherasco, 28.9.2025	L'ASL CN2 ha partecipato all'evento informativo “Rete mamma – maternage consapevole” organizzato dall'omonima associazione Rete Mamma aps, con il patrocinio del Comune di Cherasco, tenutosi il 28.9.25 al fine di presentare i servizi offerti dall'ASL al target primi 1000 giorni.	PL11, PL16	6058
Interventi informativi “Percorso Caregiver Familiari, Volontari e Badanti di Anziani Fragili”, Bra, 30.9, 6-14-21-28.10, 4-12-18.11 e 2-9.12.2025; Alba, 23-30.9, 7-14-23-28.10, 4-11-18.11 e 2.12.2025; Cortemilia, 23-30.9, 7-14-21-28.10, 4-11-18.11 e 2.12.2025.	L'ASL CN2, in collaborazione con l'Associazione di Promozione Sociale “La Bottega del Possibile”, il Servizio Sociale Intercomunale Ambito di Bra e il Consorzio Socio Assistenziale Alba-Langhe-Roero ha offerto la IX edizione del Percorso formativo per Caregiver Familiari, Volontari e Badanti di Anziani Fragili al fine di aiutare le persone che si prendono cura di un anziano ad affrontare meglio il quotidiano. ( <a href="https://www.aslcn2.it/percorso-per-caregiver-familiari-volontari-e-badanti-di-anziani-fragili-2/">https://www.aslcn2.it/percorso-per-caregiver-familiari-volontari-e-badanti-di-anziani-fragili-2/</a> )	PP5, PL12, PL13 e PL16	6719
Tavola rotonda "Prevenzione e Diagnosi Precoce: Stato dell'Arte e Prospettive Future" - Collettero Giacosa, 8.10.2025	Partecipazione alla tavola rotonda "Prevenzione e Diagnosi Precoce: Stato dell'Arte e Prospettive Future", tenutasi in occasione dell'evento “SALUTE AL FUTURO! Innovazione e prevenzione per cittadini e professionisti della sanità” in data 8.10.25 presso Bioindustry Park. In tale occasione sono stati presentati alcuni percorsi di promozione della salute realizzati nell'ASL CN2 tenendo conto dell'equità, intersettorialità e sostenibilità dei progetti.	P16	5878
Incontro informativo rivolto alla popolazione straniera Associazione Granello di Senape sede di Bra, 8.10.25	Incontro informativo di educazione sanitaria e di presentazione screening oncologici rivolto alla popolazione straniera.	PL11, PL15, PL16	5799
Uno Spazio X Crescere” – Ciclo di incontri per genitori - Cortemilia, 9.10.25	Organizzazione in collaborazione con la Cooperativa Alice, partner del Progetto Epico presso la Casa della Comunità di Cortemilia, ciclo di incontri gratuito per genitori di bambini 0-6 anni a supporto della promozione del benessere dei bambini ( <a href="https://www.aslcn2.it/uno-spazio-x-crescere-ciclo-di-incontri-per-genitori-a-cortemilia/">https://www.aslcn2.it/uno-spazio-x-crescere-ciclo-di-incontri-per-genitori-a-cortemilia/</a> )	PL11 e PL16	6058
Intervento formativo “Il Percorso della Salute”, Bra, 15.10.2025	Intervento formativo “Il Percorso della Salute”, realizzato a cura delle ASL CN1 e CN2 rivolto a volontari LILT.	PP1, PL16	4879
Evento informativo “Nutriamo i Nidi – Incontri di educazione alimentare per l'età prescolare (0-3 anni) rivolti a famiglie, educatori e personale di cucina”, Alba, 11.11.2025; Bra, 13.11.2025	Il Dipartimento di Prevenzione dell'ASL CN2 in collaborazione con i Nidi Comunali di Alba e Bra ha organizzato 2 incontri gratuiti di condivisione e confronto con le famiglie, educatori ed operatori addetti alla cucina e alla somministrazione sulle linee guida alimentari 0-3 anni e sulla gestione del pasto. ( <a href="https://www.aslcn2.it/nutriamo-i-nidi-2025/">https://www.aslcn2.it/nutriamo-i-nidi-2025/</a> )	PL11, PL13, PL16	6058
Ciclo di incontri “Il cambiamento (non) è un gioco da ragazzi”, Santo Stefano Belbo, 11-25.11.2025, 2-16.12.2025	Ciclo di quattro incontri dedicati agli adolescenti tra i 15 e i 18 anni, per riflettere e confrontarsi sui temi dell'affettività, delle relazioni e del cambiamento a cura della S.S.D. Epidemiologia, Promozione Salute e Coordinamento Attività di Prevenzione - Dipartimento di Prevenzione, Psicologia, Consulteri, in sinergia con il Centro per le Famiglie del Consorzio Socio Assistenziale Alba-Langhe-Roero ( <a href="https://www.aslcn2.it/il-cambiamento-non-e-un-gioco-da-ragazzi/">https://www.aslcn2.it/il-cambiamento-non-e-un-gioco-da-ragazzi/</a> ).	PL11, PL16	6713

Titolo e data	Attività 2025 con link alle pagine web/social dell'ASL se presenti	Programmi PLP coinvolti	Eventuale cod. ProSa
<i>Sportello di counseling per fumatori</i> c/o Casa della Comunità di Cortemilia	Promozione dell'apertura dello <i>Sportello di counseling per fumatori</i> c/o Casa della Comunità di Cortemilia attraverso il sito aziendale e media locali ( <a href="https://www.aslcn2.it/cortemilia-apre-sportello-di-counseling-per-fumatori/">https://www.aslcn2.it/cortemilia-apre-sportello-di-counseling-per-fumatori/</a> )	PP3, PP4, PL12, PL16	5199, 6511
“ <i>Sportello di counseling nutrizionale</i> ”	Percorso gratuito di educazione alimentare per approfondire le conoscenze in tema di sana alimentazione individuale e familiare rivolto a bambini o ragazzi e le loro famiglie, a soggetti affetti da celiachia e a donne in gravidanza o allattamento ( <a href="https://www.aslcn2.it/prevenzione/igiene-alimenti-e-nutrizione/sportello-di-counseling-nutrizionale/">https://www.aslcn2.it/prevenzione/igiene-alimenti-e-nutrizione/sportello-di-counseling-nutrizionale/</a> )	PL13, PL16	6064
Incontri informativi nell'ambito del percorso “ <i>Nutriamo il futuro: un viaggio alla scoperta della dieta mediterranea</i> ”	Percorso gratuito offerto alle aziende aderenti alla Rete WHP di educazione alimentare e promozione attività fisica articolato su 3 incontri a cadenza mensile della durata di 1h30 ciascuno ( <a href="https://www.retepromozionesalute.it/restarea/allegati/REG01/ASLCN2/30804_028a_locandina_per_aziende_nutriamo_il_futuro.pdf">https://www.retepromozionesalute.it/restarea/allegati/REG01/ASLCN2/30804_028a_locandina_per_aziende_nutriamo_il_futuro.pdf</a> )	PP3, PL13, PL16	5300, 6064
Incontro informativo “ <i>I Piani Mirati di Prevenzione dal progetto al realizzato: prime valutazioni</i> ”, Verduno, 25.11.25	Evento a cura dello SPreSAL rivolto ad aziende, operatori della sicurezza e medici del lavoro, con interventi su rischio cancerogeno nelle attività di saldatura, prevenzione in agricoltura (ambienti confinati e macchine agricole) e prevenzione in edilizia (rischio caduta dall'alto) ( <a href="https://www.aslcn2.it/i-piani-mirati-di-prevenzione-dal-progetto-al-realizzato-prime-valutazioni-2025/">https://www.aslcn2.it/i-piani-mirati-di-prevenzione-dal-progetto-al-realizzato-prime-valutazioni-2025/</a> )	PP3, PP6, PP7, PP8, PL16	5878
Incontri informativi “ <i>STAMMI BENE +. Percorsi di Salute e invecchiamento attivo per i Volontari over 65 dell'Ospedale di Verduno</i> ”	Incontri informativi di educazione alimentare con un focus sulla sana alimentazione e sulla prevenzione della malnutrizione nell'anziano e camminata con esercizi di stretching e mobilità guidati da una chinesologa	PP2, PL13, PL16	6706
Evento “ <i>Consegna libri per la prima infanzia</i> ” – Verduno, 23.12.2025	La Biblioteca Civica ha donato una fornitura di libri per la prima infanzia ai servizi dell'ASL CN2 che, a diverso titolo, incontrano bambini e famiglie del territorio: Pediatria, Neuropsichiatria Infantile, SISP, Psicologia, Ostetricia e Ginecologia e Consulteri, nell'ambito del progetto “CHE STORIA”.	PL11, PL16	6058
Progetto di Riduzione del Danno ABS – Another Break Space: interventi LdR/RdD territoriali e ambulatoriali	Nel corso del 2025, il progetto ABS ha realizzato n. 42 interventi territoriali di LdR/RdD in contesti di divertimento, fiere e concerti. Gli interventi hanno permesso di costruire una rete territoriale con enti locali, organizzatori e associazioni che ormai regolarmente richiedono la presenza del servizio. In alcuni interventi è stato offerto anche il servizio di Drug Checking	PP4, PL16	5338

Si precisa che ulteriori eventi sono rendicontati all'interno dei Programmi di appartenenza.

Inoltre a sostegno delle politiche per la salute, si segnalano diverse collaborazioni con Enti Istituzionali e non, consolidate da anni e rendicontate tra gli “Attori coinvolti” nell'ambito dei Programmi del PLP (vedere rendicontazione singoli programmi).

### Attori coinvolti

- interni all'ASL: Direzione Generale; Gruppo di coordinamento PLP; Gruppo Comunicazione PLP/PRP; S.S. Affari Generali e Segreteria organismi collegiali - Ufficio Stampa e Comunicazione Istituzionale; S.C. Informatica, Telecomunicazioni e Sistemi Informativi; Gruppi di progetto PLP; S.C. Amministrazione del Personale: S.S. Formazione; Gruppo PAISA; Gruppo “Attenti allo spreco”; Rete antiviolenza aziendale; Gruppo medicina di genere; Dipartimento di

prevenzione: S.S.D. Epidemiologia, promozione salute e coordinamento attività di prevenzione, S.C. SIAN, S.C. SPreSAL, S.C. SISP, S.S.D. Medicina sportiva, S.S.D. Servizi Veterinari Aree A, B e C; Responsabile Programma n. 4 Screening oncologici – Unità di Valutazione e Organizzazione Screening ASLCN1 - ASLCN2 - ASO S. Croce e Carle; Dipartimento Materno Infantile: S.C. Pediatria, S.C. Ostetricia e ginecologia e Ginecologia oncologica, S.S. Consultori, S.C. NPI; S.S. Progetti, Ricerca, Innovazione; S.C. Oncologia; S.C. Radiologia; S.C. Gastroenterologia ed Endoscopia digestiva; S.C. Anatomia patologica; S.C. Dipsa; S.C. Distretto 1 e 2; S.C. SAFO; S.C. Nutrizione clinica e disturbi del comportamento alimentare; S.C. Nefrologia e dialisi; S.C. Psicologia; S.C. Medica di presidio – S.S. UPRI; S.C. Servizio Farmacia Ospedaliera; S.S. Servizio Farmaceutico Territoriale; S.C. Laboratorio Analisi; S.S. Medico Competente; S.S. Servizio Prevenzione e Protezione; Dipartimento Area Medica; Dipartimento Area Chirurgica; Dipartimento Emergenza e Urgenza; Dipartimento di area diagnostica; S.C. Anestesia e Rianimazione; S.C. Servizi Tecnici; S.S. Qualità, Risk Management e Relazioni con il Pubblico; Dipartimento Patologia delle Dipendenze; S.S.D. Diabetologia ed Endocrinologia; S.S. Verifica, Vigilanza e Valutazione dell’appropriatezza; Assistenti religiosi aziendali; S.C. Neurologia – Centro cefalee; S.C. Recupero e riabilitazione; S.S.D. Radioterapia; Dipartimento Salute Mentale; S.S. Programmazione e controllo; S.C. Logistica, patrimonio, servizi acquisti; S.C. Bilancio e Contabilità; S.C. Servizio Legale interaziendale; DPO; Gruppo Privacy; S.S. Servizio Sociale Aziendale; S.S. Hospice e cure palliative;...

- esterni all’ASL: Regione Piemonte; CPO Piemonte; Rete Oncologica Piemonte VdA; DorS – ASL TO3; MMG; PLS; RSA; Specialisti ambulatoriali; Aziende aderenti al Progetto “Talenti Latenti” e alla Rete WHP; Comuni; Emporio Solidale; Scuole; UST Cuneo; Fondazione Ospedale Alba-Bra; ArciBra – Unitre; Dipartimento di Sanità Pubblica e Scienze Pediatriche dell’Università di Torino; SUISM UniTo; LILT – Delegazioni Alba e Bra; ASL CN1; Consorzio Socio-Assistenziale Alba-Langhe-Roero; Servizi Sociali dell’Ambito di Bra - Gestione Associata intercomunale; Associazione Ho Cura; Associazione Mai Più Sole; Associazione Noi come Te – Donne operate al seno; Fondazione Ospedale Alba-Bra; Associazioni terzo settore; Sportello del volontariato e Conferenza di partecipazione; media locali; Fondazioni bancarie;...

### Indicatori di programma

Nome indicatore	Valore atteso locale 2025	Valore osservato al 31/12/2025	Motivazione eventuale scostamento
<b>PL16_OT04_IT04</b> Comunicazione del PRP Presenza del Piano e della strategia di comunicazione	Utilizzo degli strumenti di comunicazione previsti dal Piano di comunicazione	Sono stati utilizzati n. 33 strumenti di comunicazione previsti dal Piano di comunicazione	

### Obiettivo e indicatore di processo

Obiettivo di processo	Indicatore di processo	Valore atteso locale 2025	Valore osservato al 31/12/2025	Motivazione eventuale scostamento
Supporto del gruppo Comunicazione ai programmi PRP	Definizione calendario regionale delle giornate di sensibilizzazione	Iniziative in occasione di almeno 6 giornate del calendario	Realizzate iniziative in occasione di n. 13 giornate del calendario regionale previsto dal Piano di comunicazione regionale	

### Altre attività di iniziativa locale

- Il Gruppo di Coordinamento PLP ha realizzato nel 2025:
  - l’infografica “Il Piano Locale della Prevenzione ASL CN2 Alba-Bra – Attività 2024” (<https://www.aslcn2.it/piano-locale-di-prevenzione-attivita-2024/>) (Codice progetto ProSa n. 5878) al fine di favorire il “dialogo” con i decisori e la popolazione;
  - il “Calendario 2026. I giorni della salute” per favorire la sensibilizzazione sugli stili di vita e

- la conoscenza delle principali giornate di sensibilizzazione OMS (Codice progetto ProSa n. 5878) – dicembre 2025;
- l'introduzione e la diffusione, attraverso la firma e-mail personale aziendale, del banner promozionale "Salute firmata ASL CN2" a cui viene associata, e periodicamente aggiornata, un'immagine con link cliccabile per promuovere le campagne tematiche calendario regionale attive al momento.
  - Il PLP e i nuovi obiettivi sono stati presentati a livello locale in diverse occasioni opportune (Codice progetto ProSa n. 5878) tra cui:
    - eventi informativi "La Salute in Piazza: incontraci al mercato" (Canale, 18.03; Cortemilia, 21.03; Santo Stefano Belbo, 26.03; Sommariva Bosco, 01.04; Cherasco, 03.04; Govone, 09.04; Ceresole d'Alba, 10.04.2025) e "La Salute in Piazza: la sanità si progetta insieme" (Montà, 3.7; Narzole, 15.7; Monforte, 28.7; Priocca, 8.10; Mango, 27.10; Vezza D'Alba, 19.11; La Morra, 24.11; Santa Vittoria D'Alba, 3.12; Niella Belbo, 11.12.2025);
    - incontri informativi di presentazione screening oncologici rivolto alla popolazione straniera - CPIA sede di Bra, 27.3.2025 e Associazione Granello di Senape sede di Bra, 8.10.25;
    - incontri informativi di presentazione del progetto "Noi come Adelaide e Sara per la prevenzione dei tumori giovanili", Sommariva del Bosco, 4.4.2025 e Cherasco, 17.10.2025;
    - Conferenza dei Sindaci, Verduno, 14.4.2025 a cura del Direttore Generale (consegna infografica "Il Piano Locale della Prevenzione ASL CN2 – Risultati 2024");
    - presentazione dei criteri di qualità per i progetti di promozione della salute gruppo PP1 "Scuole che promuovono salute" del PLP - Verduno, 15.4.2025;
    - Audit ministeriale di settore sulla verifica dei Controlli Ufficiali nell'ambito del settore carne e prodotti a base di carne – Alba, 6.5.2025;
    - incontro con decisori politici Comuni di Cherasco (6.4) e Sommariva del Bosco (13.5);
    - Laboratorio "Comunità in movimento – Condividere esperienze, strumenti e buone pratiche per favorire l'attività fisica" – Sommariva Bosco, 9.6.25; Carmagnola, 17.6.25;
    - incontro Gruppo PL11 di presentazione programmazione 2025, Verduno, 17.6.2025;
    - presentazione Catalogo provvisorio progetti "Scuole che promuovono salute" ASL CN2 A.S. 2025-2026, Alba, 27.6.2025.
  - Sono stati realizzati alcuni contributi di accountability aziendale:

Documento di accountability aziendale	Descrizione contributo	N. contributi
<i>Bollettino Epidemiologico e Prospettive di Sanità Pubblica (BE.PSP): Edizione 2025</i> <a href="https://www.ledijournals.com/ojs/index.php/BE-ASLCN2/issue/view/186">https://www.ledijournals.com/ojs/index.php/BE-ASLCN2/issue/view/186</a>	Il <i>Bollettino Epidemiologico e Prospettive di Sanità Pubblica (BE.PSP)</i> è una rivista Open Access della ASLCN2 curata dal Dipartimento di Prevenzione dell'Azienda Sanitaria Locale CN2 Alba-Bra, la rivista assolve un compito di interesse pubblico, perseguendo fini di sanità pubblica e diffusione di conoscenze riguardo le scienze della salute e le scienze sanitarie per i cittadini della ASLCN2.	20 articoli
<i>PIAO - Piano Integrato di Attività e Organizzazione. Periodo di riferimento 2026-2028: Anno 2026</i> <a href="https://www.aslcn2.it/azienda-asl-cn2/amministrazione-trasparente/altri-contenuti/piano-integrato-di-attivita-ed-organizzazione/">https://www.aslcn2.it/azienda-asl-cn2/amministrazione-trasparente/altri-contenuti/piano-integrato-di-attivita-ed-organizzazione/</a>	Definizione di: "Contesto e territorio", "Condizioni socioeconomiche", "Stato di salute"	1
Documento "Scuole che promuovono salute: Catalogo dei Progetti a.s. 2025/2026" (EPID ASLCN2/55/2025) <a href="https://www.aslcn2.it/media/2025/08/Catalogo-scuole-a.s.-2025-2026.pdf">https://www.aslcn2.it/media/2025/08/Catalogo-scuole-a.s.-2025-2026.pdf</a>	Definizione del "Profilo e bisogni di salute dei giovani"	1
<i>Piano Locale della Prevenzione ASL CN2 Alba-Bra: Programmazione annuale 2025</i> " (EPID ASLCN2/56/2025) <a href="https://www.aslcn2.it/prevenzione/">https://www.aslcn2.it/prevenzione/</a>	Definizione del "Profilo di salute della popolazione ASL CN2 Alba-Bra"	1
<b>TOTALE CONTRIBUTI PER DOCUMENTI DI ACCOUNTABILITY AZIENDALI</b>		<b>23</b>

- Sono state effettuate, oltre a quelle già descritte sopra, a cura della l'Ufficio Stampa e comunicazione istituzionale dell'ASL CN2 le seguenti attività di comunicazione in relazione al PLP come da mandato regionale:
  - sono stati diffusi più di n. 60 comunicati stampa alle testate locali e curato la pubblicazione di 22 articoli dedicati;
  - sono stati pubblicati circa 140 post sul social network LinkedIn (che hanno generato un totale di circa 4.000 interazioni);
  - sul canale Youtube dell'ASL CN2 (<https://www.youtube.com/user/AslCn2>) sono disponibili diversi video di promozione della salute;
  - nel corso dell'anno è stato attivato il nuovo canale WhatsApp che è stato utilizzato per la diffusione di messaggi di promozione della salute e relative alle attività;
  - è stata costantemente aggiornata la pagina web del Dipartimento di Prevenzione (<http://www.aslcn2.it/prevenzione/>) contrassegnata dal logo "Prevenzione Piemonte" e data visibilità al PRP/PLP;
  - sono stati pubblicati 75 articoli sulla sezione notizie del sito aziendale con il tag "PROMOZIONE SALUTE";
  - è stata creata sul sito web aziendale la nuova sezione "Opportunità per uno stile di vita salutare", con l'obiettivo di offrire un accesso rapido e immediato a tutte le iniziative promosse dai servizi ASL volte a favorire comportamenti salutari e stili di vita consapevoli.
  - all'interno del sito web aziendale sono state mantenute/aggiornate tutte le sezioni che afferiscono al Dipartimento di Prevenzione e, in particolare la sezione "Gruppi di cammino" (<https://www.aslcn2.it/prevenzione/promozione-ed-educazione-alla-salute/gruppi-di-cammino/>) dove sono descritti i Gruppi di cammino avviati dall'ASL CN2 e la mappa con la localizzazione dei gruppi presenti sul territorio regionale è stata arricchita di nuovi contributi e ne è stata curata la diffusione nei contesti opportuni;
  - è stata implementata, con i prodotti di comunicazione realizzati dall'ASL CN2, la nuova banca dati regionale Comunicazione&Salute ([https://www.dors.it/repository\\_com/ricerca.php?](https://www.dors.it/repository_com/ricerca.php?));
  - è continuata con profitto la collaborazione con il gruppo regionale di comunicazione PRP/PLP e con la redazione della rubrica regionale "*I sabati della prevenzione*" a cui è stato dedicato un box in home page "<https://www.aslcn2.it/la-sanita-in-piemonte/>";
  - nel corso dell'anno è stata garantita la collaborazione alla diffusione delle campagne di comunicazione regionali, assicurandone la visibilità attraverso i canali istituzionali e contribuendo a rafforzare la coerenza dei messaggi di promozione della salute sul territorio.

## 16.4 Coordinamento e supporto delle attività regionali e locali di contrasto alle disuguaglianze di salute

### Rendicontazione delle attività realizzate nel 2025 a livello locale

- Per supportare l'attuazione delle azioni *equity-oriented* previste dai diversi Programmi PRP sono state realizzate le seguenti attività:
  - il Coordinatore PLP è stato individuato referente aziendale HEA;
  - in occasione dell'incontro dei componenti del gruppo di lavoro PP1 e referenti dei progetti del catalogo ASL CN2 tenutosi a Verduno il 15.4.25 finalizzato alla condivisione dei "*Criteri di qualità per i progetti di promozione della salute*" è stato affrontato il tema dell'accessibilità/inclusione/equità nella progettazione con l'obiettivo di facilitare la partecipazione dei soggetti in condizione di maggior bisogno o svantaggio e ridurre le disuguaglianze tenendo conto di fattori quali barriere linguistiche, fisiche, costi, ecc...(vedere rendicontazione PP1);
  - nell'ottica del contrasto delle disuguaglianze di salute sono stati realizzati 2 corsi per facilitatori dei Gruppi di cammino nelle zone svantaggiate individuate sul territorio, il

- Comune di Cortemilia e il quartiere Bescurone di Bra, allo scopo di incrementare il numero di partecipanti ai gruppi (vedere rendicontazione PP2);
- l'ASLCN2 ha collaborato alla realizzazione concettuale e grafica dei materiali multilingue di prevenzione e contrasto del gioco d'azzardo patologico prodotti dalla Regione e ne ha garantito la distribuzione (vedere rendicontazione PP4);
  - partecipazione di operatori della S.S.D. Epidemiologia, promozione salute e coordinamento attività di prevenzione agli incontri del gruppo di lavoro intersettoriale "*Percorso integrato per il sostegno della maternità fragile*" tenutisi nelle date del 10.4, 4.6 e 22.10.2025 (vedere rendicontazione PL11);
  - l'ASL CN2 ha provveduto a diffondere i due questionari sulla conoscenza delle disuguaglianze e delle connessioni con i determinanti della salute rivolti ai professionisti sanitari e sociosanitari e agli altri professionisti che entrano in contatto con le famiglie dei bambini nei primi 1000 giorni nei propri ambiti territoriali attraverso la predisposizione e l'inoltro delle note n. 70704.P\_EPID e n. 8784471 del 8.10.2025 (vedere rendicontazione PL11);
  - mantenimento delle attività del Tavolo intersettoriale sui territori del Distretto di Cortemilia (Progetto ProSol Senior: codice ProSa 5817), sito in un'area isolata e distante dai servizi sanitari principali e nel quale la popolazione è prevalentemente anziana, e del quartiere Bescurone di Bra (Progetto "Benessere in Bescurone", codice ProSa 6733), caratterizzato dalla presenza di famiglie in condizioni di svantaggio socio economico e prevalenza di anziani. In entrambi i casi il tavolo è composto da ASL, Comune, Consorzio Socio-Assistenziale e Associazioni del territorio (vedere rendicontazione PP5 e PL12);
  - al fine di aumentare l'accesso degli Istituti Comprensivi delle aree maggiormente deprivate del territorio ai programmi di promozione di stili di vita salutari, sono stati presentati i progetti di promozione dell'attività fisica e di una corretta alimentazione rivolti alle scuole durante un incontro rivolto ai Dirigenti Scolastici di alcuni Istituti Comprensivi di Bra presso il Comune di Bra in data 21.7.25 (vedere rendicontazione PL13);
  - realizzazione di incontri informativi di presentazione screening oncologici e di accesso ai servizi rivolti alla popolazione straniera (vedere rendicontazione PL15):
    - evento informativo "*Una sfida per la prevenzione: screening oncologici ed equità*" finalizzato alla sensibilizzazione della popolazione straniera ad aderire ai programmi di "Prevenzione Serena", organizzato dal CPIA – Alba, Bra e Mondovì in collaborazione con l'ASL CN2 – Bra, 27.3.2025;
    - incontro informativo di educazione sanitaria e di presentazione screening oncologici rivolto alla popolazione straniera Associazione Granello di Senape sede di Bra, 8.10.25;
  - è stato dato avvio al "*Progetto territoriale ASL CN2 rivolto a soggetti fragili e fasce svantaggiate della popolazione, che consenta di aumentare l'adesione ai programmi di screening*" previsto secondo le "Linee di indirizzo per l'implementazione e la gestione dei test di screening per le persone STP afferenti ai Centri ISI della Regione Piemonte" (vedere rendicontazione PL15).
  - partecipazione alla prima edizione del video contest "*Raccontami l'equità: Azioni, interventi e progetti per contrastare le disuguaglianze*" con la presentazione di n. 2 video (vedere Azione 16.3).
- L'ASL ha partecipato agli interventi formativi promossi dal livello regionale (indicatore di processo):
    - 20 marzo "L'approccio intersettoriale per raggiungere i gruppi svantaggiati" (PP1, PP3, PP9, PP10, PL11, PL13, PL14, PL15): hanno partecipato n. 4 professionisti;
    - 25 giugno "Contrastare le disuguaglianze: un obiettivo, diversi approcci" (PP1, PP2, PP9, PP10, PL13, PL14): hanno partecipato n. 3 professionisti;
    - 27 novembre "L'equità nel PRP: un primo bilancio e idee per il futuro": hanno partecipato n. 2 professionisti.

**Attori coinvolti**

- interni all'ASL: Direzione Generale; Gruppo di coordinamento PLP; Gruppi di progetto PLP; Servizio Sociale Aziendale; Centri ISI; UVOS;...
- esterni all'ASL: Regione Piemonte; Centro Attività Promozione Salute C.A.P.S. Educatorio Torino; CPO Piemonte; DoRS – ASL TO3; scuole; CPIA – Alba, Bra e Mondovì; Associazione Granello di Senape sede di Bra; Comuni; ...

**Obiettivi e indicatori di processo**

Nome indicatore	Valore atteso locale 2025	Valore osservato al 31/12/2025	Motivazione eventuale scostamento
Corso Health Equity Audit per referenti PLP	Partecipazione agli eventi formativi promossi dal livello regionale	N. 6 professionisti ASL hanno partecipato agli eventi formativi promossi dal livello regionale (dato complessivo)	

**Altre attività di iniziativa locale**

Al fine di ampliare l'offerta di iniziative di prevenzione e promozione della salute orientate all'equità e all'inclusione di gruppi in condizione di svantaggio o vulnerabilità, nel corso dell'anno è stata consolidata l'alleanza con i Comuni di Alba e di Bra attraverso le biblioteche con l'“Approvazione Convenzione quadro con le Biblioteche comunali dei comuni di Alba e di Bra per la realizzazione di attività e iniziative congiunte finalizzate a promuovere la lettura, la cultura e la salute” (D.D. ASL CN2 n. 767 del 24/12/2025).

**16.5 Sorveglianze di popolazione****Rendicontazione delle attività realizzate nel 2025 a livello locale****PASSI:**

- sono state effettuate le n. 275 interviste previste (indicatore di processo). L'attività di sorveglianza di popolazione PASSI si svolge secondo le seguenti modalità: con cadenza trimestrale vengono estratti i nominativi delle persone da intervistare, individuando un titolare e cinque sostituti; i nominativi vengono comunicati ai Medici di Medicina Generale. Mensilmente ai titolari viene inviata una lettera di presentazione della sorveglianza, dei suoi scopi, del questionario e delle modalità dell'intervista. Infine vengono predisposti i diari e caricati sul portale regionale, successivamente gli operatori ASL incaricati possono effettuare le interviste telefoniche;
- il coordinatore aziendale e il vice coordinatore hanno partecipato alle seguenti attività di coordinamento regionale: riunione Coordinamento PASSI e Passi d'Argento tenutasi il 30/01/2025 presso l'ASL Città di Torino; riunione on-line 14/04/2025, ordine del giorno sovra campionamento proposto dalla regione Emilia-Romagna; riunione gruppo regionale PASSI e Passi d'Argento on-line 08/10/2025;
- sono stati prodotti i seguenti strumenti di comunicazione dei risultati locali, anche integrando i risultati di altre sorveglianze (report/ scheda tematica/aggiornamento pagina web/ecc.) (indicatore PL16\_OS03\_IS01):
  - scheda tematica “31 maggio 2025 - Giornata mondiale senza tabacco: i dati del tabagismo tratti dai Sistemi di Sorveglianza attivi presso l'ASL CN2” (integra i dati delle sorveglianze ZeroDue; HBSC, PASSI e Passi d'Argento) (<https://www.aslcn2.it/giornata-mondiale-senza-tabacco-2/>);
  - report “Sicurezza domestica ASL CN2. Analisi dei dati delle sorveglianze PASSI, PASSI d'Argento e OKKIO alla Salute riferiti al biennio 2023-24 – Edizione 2025” (<https://www.aslcn2.it/la-sicurezza-domestica-in-asl-cn2/>);
  - pubblicazione dei risultati locali ASLCN2 sul Bollettino Epidemiologico e Prospettive di

Sanità pubblica “*Stato di salute e fattori comportamentali nell’ASL CN2 attraverso i dati delle sorveglianze PASSI e PASSI d’argento (2023-2024)*” (<https://www.ledijournals.com/ojs/index.php/BE-ASLCN2/article/view/3189/2302>). Il report PASSI è stato inviato a EpiCentro- Istituto superiore di Sanità per essere pubblicato alla pagina “Piemonte: Pubblicazioni Aziendali” ([https://www.epicentro.iss.it/passi/pdf2026/Final3%20Passi%202023-2024\\_20251126.pdf](https://www.epicentro.iss.it/passi/pdf2026/Final3%20Passi%202023-2024_20251126.pdf));

- pubblicazione dei risultati locali ASLCN2 sul Bollettino Epidemiologico e Prospettive di Sanità pubblica. “*Stime di incidenza degli infortuni domestici in ASL CN2 nel biennio 2023-2024 attraverso i dati delle sorveglianze PASSI e PASSI di Argento*” (<https://www.ledijournals.com/ojs/index.php/BE-ASLCN2/article/view/3190/2303>);
- è stata data diffusione ai seguenti strumenti di comunicazione dei risultati su argomenti specifici concordati dal coordinamento regionale:
  - pubblicazione in occasione della World Obesity Day del 4 marzo 2025 della pagina focus della Regione Piemonte riportante il report regionale “*Stato ponderale in Piemonte. Analisi dei dati delle sorveglianze PASSI, PASSI d’Argento e Okkio alla Salute*” (<https://www.aslcn2.it/world-obesity-day/>);
  - pubblicazione in occasione della Giornata europea della sicurezza stradale del 6 maggio 2025 della pagina focus della Regione Piemonte riportante il report regionale “*6 maggio 2025 Giornata Europea della Sicurezza stradale*” (<https://www.aslcn2.it/giornata-europea-della-sicurezza-stradale/>);
  - pubblicazione su sito web aziendale in occasione della Settimana mondiale di riduzione del consumo di sale del 12-18 maggio 2025 del report “*Dati della Sorveglianza Sanitaria PASSI 2022-2023 - Regione Piemonte*” (<https://www.aslcn2.it/settimana-mondiale-per-la-riduzione-del-consumo-di-sale-2/>).

I dati regionali e aziendali della Sorveglianza Passi sono stati utilizzati in diverse presentazioni relative alla descrizione dello stato di salute della popolazione nell’ambito di vari eventi/progetti formativi/incontri informativi e di lavoro i cui riferimenti sono descritti all’interno dei singoli Programma del PLP.

#### *Passi d’Argento:*

- sono state effettuate le n. 220 interviste previste (indicatore di processo). L’attività di sorveglianza di popolazione PASSI D’Argento si svolge secondo le seguenti modalità: con cadenza trimestrale vengono estratti i nominativi delle persone da intervistare, individuando un titolare e cinque sostituti; i nominativi vengono comunicati ai Medici di Medicina Generale. Mensilmente ai titolari viene inviata una lettera di presentazione della sorveglianza, dei suoi scopi, del questionario e delle modalità dell’intervista. Infine vengono predisposti i diari e caricati sul portale regionale, successivamente gli operatori ASL incaricati possono effettuare le interviste telefoniche;
- il coordinatore aziendale e il vice coordinatore hanno partecipato alle seguenti attività di coordinamento regionale: riunione Coordinamento PASSI e Passi d’Argento 30/01/2025 in presenza ASL Città di Torino via Silvio Pellico 19, riunione on-line 14/04/2025 ordine del giorno sovra campionamento proposto dalla regione Emilia-Romagna, riunione gruppo regionale PASSI e Passi d’Argento on-line 08/10/2025;
- sono stati prodotti i seguenti strumenti di comunicazione dei risultati locali, anche integrando i risultati di altre sorveglianze (report/ scheda tematica/aggiornamento pagina web/ecc.) (indicatore PL16\_OS03\_IS01):
  - scheda tematica “*31 maggio 2025 - Giornata mondiale senza tabacco: i dati del tabagismo tratti dai Sistemi di Sorveglianza attivi presso l’ASL CN2*” (integra i dati delle sorveglianze ZeroDue; HBSC, PASSI e Passi d’Argento) (<https://www.aslcn2.it/giornata-mondiale-senza-tabacco-2/>);
  - report “*Sicurezza domestica ASL CN2. Analisi dei dati delle sorveglianze PASSI, PASSI d’Argento e OKKIO alla Salute riferiti al biennio 2023-24 – Edizione 2025*” (<https://www.aslcn2.it/la-sicurezza-domestica-in-asl-cn2/>);

pubblicazione dei risultati locali ASLCN2 sul Bollettino Epidemiologico e Prospettive di Sanità pubblica “*Stato di salute e fattori comportamentali nell’ASL CN2 attraverso i dati delle sorveglianze PASSI e PASSI d’argento (2023-2024)*” <https://www.ledijournals.com/ojs/index.php/BE-ASLCN2/article/view/3189/2302>. Il report PASSI è stato inviato a EpiCentro- Istituto superiore di Sanità per essere pubblicato alla pagina “Piemonte: Pubblicazioni Aziendali” [https://www.epicentro.iss.it/passi/pdf2026/Final3%20Passi%202023-2024\\_20251126.pdf](https://www.epicentro.iss.it/passi/pdf2026/Final3%20Passi%202023-2024_20251126.pdf);

- pubblicazione dei risultati locali ASLCN2 sul Bollettino Epidemiologico e Prospettive di Sanità pubblica. “*Stime di incidenza degli infortuni domestici in ASL CN2 nel biennio 2023-2024 attraverso i dati delle sorveglianze PASSI e PASSI di Argento*” (<https://www.ledijournals.com/ojs/index.php/BE-ASLCN2/article/view/3190/2303>);
- è stata data diffusione ai seguenti strumenti di comunicazione dei risultati su argomenti specifici concordati dal coordinamento regionale:
  - pubblicazione in occasione della World Obesity Day del 4 marzo 2025 della pagina focus della Regione Piemonte riportante il report regionale “*Stato ponderale in Piemonte. Analisi dei dati delle sorveglianze PASSI, PASSI d’Argento e Okkio alla Salute*” (<https://www.aslcn2.it/world-obesity-day/>).

I dati regionali e aziendali della Sorveglianza Passi D’Argento sono stati utilizzati in diverse presentazioni relative alla descrizione dello stato di salute della popolazione nell’ambito di vari eventi/progetti formativi/incontri informativi e di lavoro i cui riferimenti sono descritti all’interno dei singoli Programmi del PLP.

#### *OKkio alla Salute:*

- È stata completata la stesura del report aziendale OKkio alla Salute relativo alla raccolta dati 2023, pubblicato sul sito aziendale al seguente link <https://www.aslcn2.it/okkio-alla-salute/> (indicatore PL16\_OS03\_IS01) e sul sito della Regione Piemonte.
- I materiali informativi prodotti dall’ISS relativi a OKkio alla Salute (schede informative) sono stati utilizzati nelle seguenti attività di comunicazione, formazione, informazione:
  - progetti “Alimentazione a 360 gradi” (Codice Progetto ProSA n. 6676), “Dalla terra alla tavola” (Codice Progetto ProSA n. 6513), “Menù a quattro mani” (Codice Progetto ProSA n. 6672), presenti nel Catalogo “Scuole che promuovono salute dell’ASL CN2;
  - disponibilità del materiale informativo di “OKkio alla Salute” (schede informative e video) sul sito web aziendale (<https://www.aslcn2.it/la-salute-si-costruisce-da-piccoli/>) e sul canale youtube aziendale (<https://www.youtube.com/@AslCn2/videos>)
- I dati relativi alla sorveglianza Okkio alla Salute sono altresì stati utilizzati per:
  - la definizione del “Profilo e bisogni di salute dei giovani” inserito nel documento “Scuole che promuovono salute: Catalogo dei Progetti a.s. 2025/2026” (EPID ASLCN2/55/2025) (<https://www.aslcn2.it/prevenzione/promozione-ed-educazione-alla-salute/scuole-che-promuovono-salute/>);
  - la descrizione del “Profilo di salute della popolazione ASL CN2 Alba-Bra” nel Piano Locale della Prevenzione ASL CN2 Alba-Bra: Programmazione annuale 2025” (EPID ASLCN2/56/2025) (<https://www.aslcn2.it/prevenzione/>);
  - la redazione del report “*Sicurezza domestica ASL CN2. Analisi dei dati delle sorveglianze PASSI, PASSI d’Argento e OKKIO alla Salute riferiti al biennio 2023-24 – Edizione 2025*” (<https://www.aslcn2.it/la-sicurezza-domestica-in-asl-cn2/>).

#### *HBSC:*

- Le informazioni contenute nel report regionale HBSC 2022 sono state utilizzate nelle seguenti attività di informazione e comunicazione nel territorio e/o di definizione dei profili di salute e programmazione PLP:
  - la definizione del “Profilo e bisogni di salute dei giovani” inserito nel documento “Scuole che promuovono salute: Catalogo dei Progetti a.s. 2025/2026” (EPID ASLCN2/55/2025) <https://www.aslcn2.it/prevenzione/promozione-ed-educazione-alla-salute/scuole-che->

- promuovono-salute/;
- la formazione intersettoriale rivolta ai volontari della LILT nell'ambito del progetto "Il percorso della salute" in data 15.10.25 a Bra (Codice progetto ProSA n. 4879);
- la redazione della scheda tematica "31 maggio 2025 - Giornata mondiale senza tabacco: i dati del tabagismo tratti dai Sistemi di Sorveglianza attivi presso l'ASL CN2" (integra i dati delle sorveglianze ZeroDue; HBSC, PASSI e Passi d'Argento) (<https://www.aslcn2.it/giornata-mondiale-senza-tabacco-2/>).

#### Sorveglianza 0-2:

- Sono state svolte le attività necessarie alla compilazione dei questionari previsti per l'ASL: in merito all'indicatore di processo, ovvero la rappresentatività regionale sono stati raccolti n. 30 questionari rispetto ai n. 21 previsti per la prima dose DTP, n. 46 questionari rispetto ai n. 21 previsti per la terza dose e n. 27 questionari su n. 21 previsti per la dose MPR. Per quanto riguarda la seconda dose DTP sono stati raccolti n. 254 su n. 345 questionari previsti per la rappresentatività aziendale, ma superando ampiamente il numero di questionari previsti per la rappresentatività regionale, ovvero n. 21. In considerazione del numero di questionari raccolti e del notevole sforzo fatto dalla nostra ASL in rapporto alla numerosità di bambini nati nel nostro territorio, pur non avendo raggiunto il numero di questionari previsti per la rappresentatività aziendale, verrà comunque fatta una analisi della raccolta dei dati sulla base di tale rappresentatività.
- n. 2 operatori ASL hanno partecipato alla formazione tecnico-operativa.
- È stata favorita la partecipazione degli operatori dell'ASL alla formazione FAD nazionale "La promozione dei determinanti di salute nei primi 1000 giorni di vita e il sostegno alla genitorialità" sui determinanti di salute nella prima infanzia. Poiché molti operatori avevano già effettuato questa tipologia di formazione in passate edizioni, soltanto n. 3 operatori hanno partecipato alla formazione dell'ultimo corso FAD.

#### Attori coinvolti

- interni all'ASL: Direzione Generale; Coordinatori aziendali e Gruppi di lavoro sorveglianze di popolazione; Gruppo di comunicazione PLP/PRP; S.C. Informatica, Telecomunicazioni e Sistemi Informativi; Dipartimento di Prevenzione; Dipartimento Patologie delle Dipendenze; S.C. Distretto 1 e 2; S.S. Affari Generali e Segreteria organismi collegiali - Ufficio Stampa e Comunicazione Istituzionale.
- esterni all'ASL: Regione Piemonte; ISS; MMG; PLS; Comuni; Scuole; media locali.

#### Indicatori di programma

Nome indicatore	Valore atteso locale 2025	Valore osservato al 31/12/2025	Motivazione eventuale scostamento
<b>PL16_OS03_IS01</b> Reportistica dei risultati delle sorveglianze Presenza di documento di reportistica	- Pubblicazione report aziendale OKkio alla Salute 2023 - Almeno un prodotto di comunicazione (report/ scheda tematica/ aggiornamento) con risultati locali delle sorveglianze	- è stato pubblicato il report aziendale OKkio alla Salute 2023 - sono stati realizzati n. 4 prodotti di comunicazione (report/scheda tematica) con risultati locali delle sorveglianze	

#### Obiettivi e indicatori di processo

Obiettivo di processo	Indicatore di processo	Valore atteso locale 2025	Valore osservato al 31/12/2025	Motivazione eventuale scostamento
Attuazione delle interviste PASSI	% interviste PASSI effettuate Formula: n. interviste effettuate / n. interviste attese a livello aziendale	minimo da garantire: 80%; livello auspicato: 100%	N. interviste effettuate: 275 (pari al 100% di quanto concordato)	

Attuazione delle interviste Passi d'Argento	% interviste Passi d'Argento effettuate Formula: n. interviste effettuate / n. interviste attese a livello aziendale	minimo da garantire: 80%; livello auspicato: 100%	N. interviste effettuate: 220 (pari al 100% di quanto concordato)	
Attuazione della sorveglianza 0-2	Contributo al campionamento con rappresentatività regionale. % questionari raccolti Formula: n. questionari raccolti / n. questionari attesi	minimo da garantire: 80%; livello auspicato: 90%	N. questionari raccolti: 408 (pari al 100% di quanto concordato)	

### Altre attività di iniziativa locale

Esecuzione della *Sorveglianza Integrata SARS-Cov2/ARI* (Infezioni Respiratorie Acute) curata dalla SSD Epidemiologia, promozione salute e coordinamento attività di prevenzione. Avviata in collaborazione con il SEREMI a partire dal 07/2023 per proseguire nel 2024 e nel 2025.

Nel 2025 sono state prodotte:

- n. 30 analisi regionali relative l'infezione SARS-Cov2, utilizzando il numero delle notifiche presenti nella Piattaforma Covid. Il report è stato inviato settimanalmente fino al 06/2025, dal 07/2025 si è concordato con il SEREMI per un invio mensile. Il report viene inviato in Regione Piemonte e al SEREMI;
- n. 51 report che integrano i dati SARS-Cov2/ARI utilizzando: il numero delle notifiche di SARS-Cov2 di residenti ASLCN2 presenti nella piattaforma Covid, il numero dei posti letto occupati nell'Ospedale Michele e Pietro Ferrero da pazienti SARS-Cov2/Covid19, il numero degli accessi al Pronto Soccorso dell'Ospedale Michele e Pietro Ferrero per Sindromi Respiratorie Acute e Croniche e il numero dei casi di ARI, provenienti dalla sorveglianza regionale RespiVirNet. Il report viene trasmesso settimanalmente a tutti i Dirigenti sanitari ASLCN2.

## 16.6 Monitoraggio degli obiettivi del PRP 2020-2025

### Rendicontazione delle attività realizzate nel 2025 a livello locale

- Il sistema informativo ProSa è stato utilizzato come fonte per rendicontare i seguenti indicatori PLP (indicatore PL16\_OS02\_IS01):
  - PP01\_OS01\_IS04 Istituti raggiunti dal Programma - Adesione alla Rete;
  - PP01\_OS01\_IS05 Scuole coinvolte nelle Pratiche raccomandate dalla Regione Piemonte;
  - PP02\_OS01\_IS01 Programmi di promozione dell'attività fisica nella popolazione di ogni fascia di età;
  - PP02\_OS01\_IS02 Programmi di promozione dell'attività fisica nella popolazione di ogni fascia d'età, con presenza di uno o più fattori di rischio, patologie specifiche o condizioni di fragilità (anziani);
  - PP02 Numero di persone che utilizzano le risorse disponibili per la pratica dell'attività fisica nel triennio 2023-2025 (trend);
  - PP03\_OS01\_IS04 Luoghi di lavoro raggiunti dal Programma (b);
  - PP04\_OS02\_IS02 Copertura dei programmi di prevenzione universale per le dipendenze nelle ASL piemontesi;
  - PP04\_OS03\_IS03 Copertura dei programmi di prevenzione per specifici gruppi vulnerabili o a rischio aumentato nelle ASL piemontesi;
  - PP05\_OS01\_IS03 Programmi di promozione dell'attività fisica nella popolazione di ogni fascia di età (coincide con PP02\_OS01\_IS01 del PP2);
  - PP05\_OS01\_IS04 Programmi di promozione dell'attività fisica nella popolazione di ogni fascia d'età, con presenza di uno o più fattori di rischio, patologie specifiche o condizioni di fragilità (anziani) (coincide con PP02\_OS01\_IS02 del PP2);

- PL13 Promozione della dieta sana, equilibrata e sostenibile per il contrasto di sovrappeso e obesità nei bambini: interventi equity oriented).
- Al fine di garantire la completezza del caricamento dei progetti e degli interventi, il miglioramento della qualità degli indicatori estraibili da ProSa (riferiti ai setting scuola, lavoro e comunità), l'utilizzo di ProSa come fonte informativa per gli indicatori PLP, sono state svolte le seguenti attività: è stata garantita la partecipazione di operatori ASL alle formazioni regionali indicate nel punto a seguire ed è stato fornito supporto a livello locale agli operatori addetti al caricamento dei dati sulla Banca dati ProSa.
- L'ASL ha partecipato ai primi due appuntamenti (4/02/2025, 24/09/2025) del percorso laboratoriale di co-progettazione della nuova ProSa con n. 4 professionisti.

### Attori coinvolti

- interni all'ASL: Direzione Generale; Gruppo di coordinamento PLP; Gruppi di progetto PLP, Referente ProSa.
- esterni all'ASL: Regione Piemonte; DoRS – ASL TO3.

### Indicatori di programma

Nome indicatore	Valore atteso locale 2025	Valore osservato al 31/12/2025	Motivazione eventuale scostamento
<b>PL16_OS02_IS01</b> Sistemi informativi di monitoraggio	Utilizzo di ProSa per la rendicontazione PLP	ProSa è stata utilizzata come fonte per rendicontare n. 11 indicatori PLP	
<b>PL16_OS02_IS02</b> Piano di monitoraggio e valutazione del PRP Presenza e aggiornamento del Piano di monitoraggio e valutazione del PRP	Rendicontazione PLP secondo indicazioni regionali	PLP rendicontato secondo indicazioni regionali (format e scadenza)	

### Altre attività di iniziativa locale

Con nota ASL T03 prot. n. 0047713/2025 del 9.4.2025 è stato comunicato il riconoscimento di Buona Pratica Trasferibile al progetto “Diario della Salute. Percorsi di promozione del benessere tra i pre-adolescenti” (Codice banca dati ProSA n. 6113) da parte del Dors – Centro di documentazione per la promozione della salute della Regione Piemonte.