



**A.S.L. CN2**

*Azienda Sanitaria Locale  
di Alba e Bra*

*Via Vida, 10 – 12051 ALBA (CN)  
Tel +39 0173.316111 Fax +39 0173.316480  
e-mail: aslcn2@legalmail.it – www.aslcn2.it*

*P.I./Cod. Fisc. 02419170044*

**“DISCIPLINARE DI GARA”  
GARA EUROPEA A PROCEDURA APERTA PER  
L’APPALTO DI FORNITURA ED INSTALLAZIONE  
DI UN TOMOGRAFO ASSIALE COMPUTERIZZATO  
MULTISTRATO PRESSO IL NUOVO PRESIDIO  
OSPEDALIERO DI VERDUNO DELL’ASL CN2  
ALBA-BRA.**

**CIG 7613894019  
N. GARA 7187840**

**NORMATIVA COMUNITARIA  
D. Lgs. n. 50 del 18/4/2016 s.m.i.  
INDICE**

1	PREMESSE	Pag.	3
2	DOCUMENTAZIONE DI GARA, CHIARIMENTI E COMUNICAZIONI.	Pag.	8
2.1	Documenti di gara	Pag.	8
2.2	Chiarimenti	Pag.	9
2.3	Comunicazioni	Pag.	9
3.	OGGETTO DELL'APPALTO E IMPORTO	Pag.	10
4.	DURATA DELL'APPALTO	Pag.	11
5.	SOGGETTI AMMESSI IN FORMA SINGOLA E ASSOCIATA E CONDIZIONI DI PARTECIPAZIONE	Pag.	11
6.	REQUISITI GENERALI	Pag.	13
7.	REQUISITI SPECIALI E MEZZI DI PROVA	Pag.	13
7.1	Requisiti di idoneità	Pag.	13
7.2	Requisiti di capacità economica e finanziaria	Pag.	13
7.3	Requisiti di capacità tecnica e professionale	Pag.	13
7.4	Indicazioni per i raggruppamenti temporanei, consorzi ordinari, aggregazioni di imprese di rete, GEIE	Pag.	14
7.5	Indicazioni per i consorzi di cooperative e di imprese artigiane e i consorzi stabili	Pag.	15
8	AVVALIMENTO	Pag.	15
9	SUBAPPALTO	Pag.	16
10	GARANZIA PROVVISORIA	Pag.	17
11	SOPRALLUOGO	Pag.	19
12	PAGAMENTO DEL CONTRIBUTO A FAVORE DELL'ANAC	Pag.	20
13	MODALITÀ DI PRESENTAZIONE DELL'OFFERTA E SOTTOSCRIZIONE DEI DOCUMENTI DI GARA	Pag.	20
14	SOCCORSO ISTRUTTORIO	Pag.	22
15	CONTENUTO DELLA BUSTA "A" – DOCUMENTAZIONE AMMINISTRATIVA	Pag.	23
15.1	Domanda di partecipazione	Pag.	24
15.2	Documento di gara unico europeo (DGUE)	Pag.	25
15.3	Dichiarazioni integrative e documentazione a corredo	Pag.	27
15.3.1	Tassa gara ANAC	Pag.	27
15.3.2	Garanzia	Pag.	27
15.3.3	Passoe	Pag.	28
15.3.4	Patto di integrità	Pag.	28
15.3.5	Sopralluogo obbligatorio	Pag.	28
15.4	Documentazione e dichiarazioni ulteriori per i soggetti associati	Pag.	28
16	CONTENUTO DELLA BUSTA B – OFFERTA TECNICA	Pag.	30
17	CONTENUTO DELLA BUSTA C – OFFERTA ECONOMICA	Pag.	33
18	CRITERIO DI AGGIUDICAZIONE	Pag.	34
18.1	Criteri di valutazione dell'offerta tecnica	Pag.	34
18.2	Metodo di attribuzione del coefficiente per il calcolo del punteggio dell'offerta tecnica	Pag.	37
18.3	Metodo di attribuzione del coefficiente per il calcolo del punteggio dell'offerta economica	Pag.	38
18.4	Metodo per il calcolo dei punteggi	Pag.	38
19	SVOLGIMENTO OPERAZIONI DI GARA: APERTURA DELLA BUSTA A VERIFICA DOCUMENTAZIONE AMMINISTRATIVA	Pag.	39
20	COMMISSIONE GIUDICATRICE	Pag.	40
21	APERTURA DELLE BUSTE B E C-VALUTAZIONE DELLE OFFERTE TECNICHE ED ECONOMICHE	Pag.	40
22.	VERIFICA DI ANOMALIA DELLE OFFERTE	Pag.	41
23.	AGGIUDICAZIONE DELL'APPALTO E STIPULA DEL CONTRATTO	Pag.	42
24.	DEFINIZIONE DELLE CONTROVERSIE	Pag.	44
25.	INFORMATIVA PER IL TRATTAMENTO DEI DATI PERSONALI	Pag.	44

## 1 PREMESSE

### CONTESTO DELLA FORNITURA NEL REPARTO DI RADIOLOGIA

Il tomografo assiale computerizzato oggetto della fornitura, si inserisce nel contesto del reparto di Radiologia, al livello "0" del N.O. di Verduno, specificatamente nel locale denominato RAD.27.

Detto reparto è stato progettato per accogliere

- n. 2 sale T.A.C
- n. 2 sale RM
- n. 4 sale per esami RX tramite telecomandati digitali
- n. 4 sale per ecografia
- n. 2 sale MOC

La tipologia impiantistica, meccanica ed elettrica, è presente in allegato alla documentazione di gara, di cui costituisce parte integrante ed essenziale.

A titolo esemplificativo si evidenzia il locale di destinazione dell'apparecchiatura oggetto di gara e relativi locali accessori (figura 1)



Figura 1 – localizzazione locale TAC RAD.27

### Opere Edili

L'aggiudicatario, oltre alle predisposizioni impiantistiche descritte negli allegati, potrà riscontrare, relativamente alla finitura dei locali, la completa realizzazione del massetto nonché la posa del pavimento galleggiante, così come da dettaglio stratigrafico di figura 2 e 3.

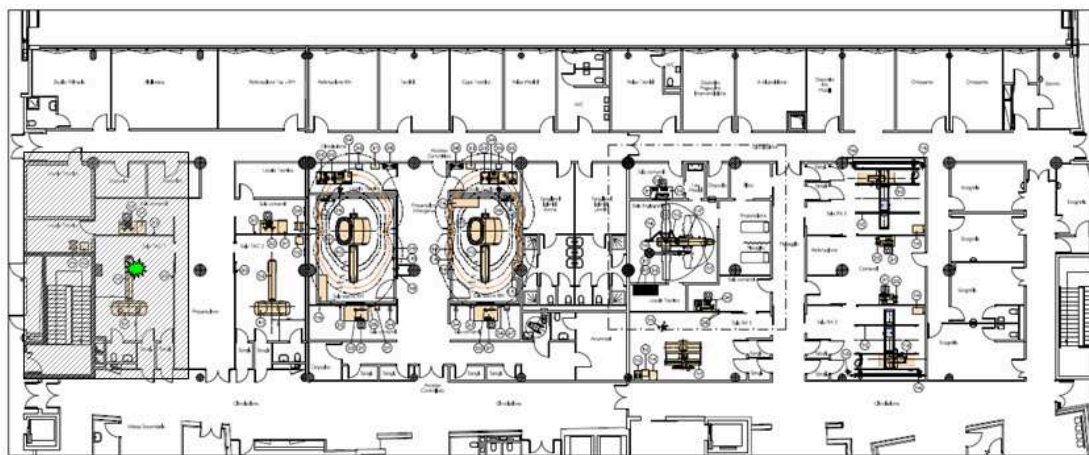

Figura 2 – dettaglio realizzazione pavimentazione nel reparto di radiologia

## Tipo 1

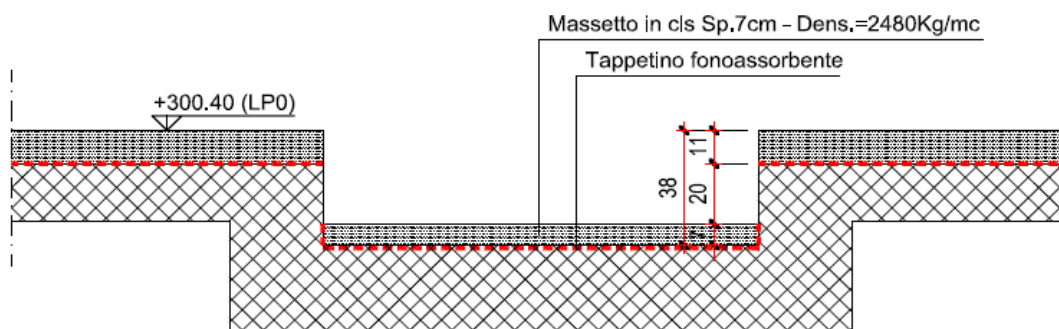

## Tipo 2

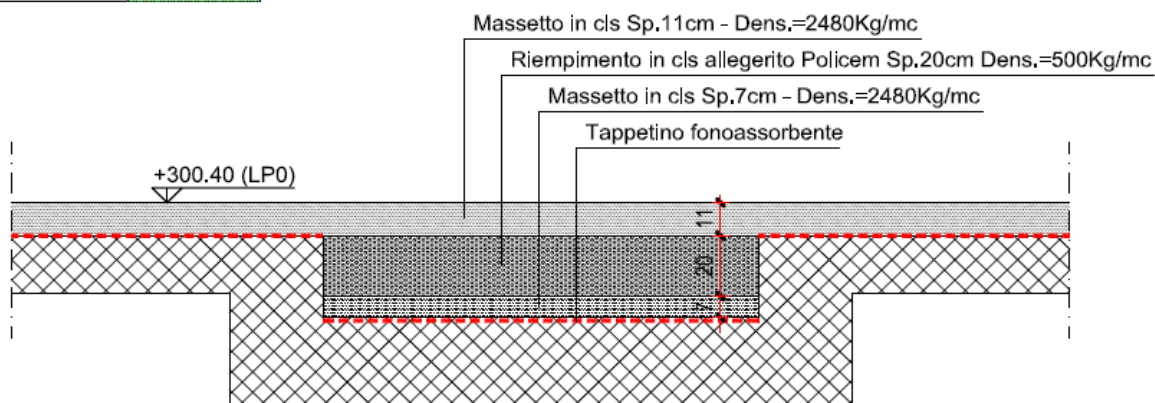

## Tipo 3



Figura 3 – stratigrafia dei dettagli riportati in figura 2

## Impianti elettrici

L'impiantistica elettrica generale, costituita da impianto di illuminazione, Fm di servizio, vie cavi, ecc, e relativo layout distributivo sono reperibili negli allegati alla presente gara.

Le utenze specifiche (TAC, RMN, ecc) sono derivate direttamente dalla cabina elettrica C2, sottese ad una specifica sezione R, con un impegno di potenza elettrica pari a circa 370 kW, considerando una contemporaneità di utilizzo (Kc) pari al 60%, impegno di potenza in linea con quanto previsto nel progetto.

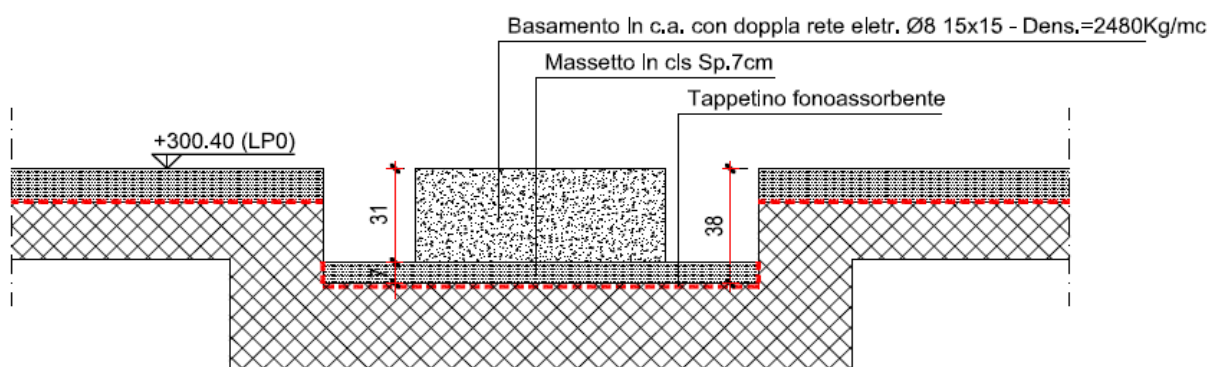
Per quanto riguarda le apparecchiature specifiche legate alla RADIOLOGIA, non oggetto della fornitura, esse hanno caratteristiche tecniche derivanti da apparecchiature presenti sul mercato, con particolare riferimento per dimensioni e necessità di servomezzi e fabbisogni energetici.

Al servizio dell'area è stato aggiunto un quadro di zona dedicato +0.A10 per garantire la massima espandibilità d'impianto per adeguamenti e implementazioni.

Le apparecchiature utilizzate per il progetto sono essenzialmente le seguenti:

- n° 2 TAC;
- n° 2 RMN 1.5 T;
- n° 4 telecomandate digitali.

I valori di potenza elettrica assunti per il dimensionamento sono i seguenti:

- TAC LOCALE RAD.31 80 kVA
- TAC LOCALE RAD.27 120kVA
- RMN 1-2 80kVA
- Telecomandata 1 45kVA
- Telecomandata 2-3-4 80kVA

Vengono riportati in tabella 1 i calcoli relativi al dimensionamento delle linee di alimentazione alle apparecchiature radiologiche con particolare riferimento alle TAC e ai tomografi RM

Sistema di distribuzione: <b>TN-S</b>						C.d.t. % Max ammessa: <b>4</b>						Icc di barratura: 15,28 [kA]										Tensione: <b>400 [V]</b>						Test											
Dati circuito		Dati cavi				Dati apparecchiatura						Corto circuito										Sovraccarico																	
C.D.T. % con I <sub>b</sub> ≤ C.D.T. % MAX												Icc MAX <input type="checkbox"/> P.D.I.		Valori a fondo linea			I <sup>2</sup> t ≤ K <sup>2</sup> S <sup>2</sup>					I <sub>b</sub> ≤ I <sub>n</sub> ≤ I <sub>z</sub>						If ≤ 1,45 I <sub>z</sub>											
																	FASE		NEUTRO		PE																		
																	I <sup>2</sup> t MAX INIZIO LINEA		K <sup>2</sup> S <sup>2</sup>		I <sup>2</sup> t MAX INIZIO LINEA		K <sup>2</sup> S <sup>2</sup>		I <sup>2</sup> t MAX INIZIO LINEA		K <sup>2</sup> S <sup>2</sup>		I <sub>b</sub> / P <sub>n</sub>		I <sub>n</sub>		I <sub>z</sub>		If		1,45 I <sub>z</sub>		
SIGLA UTENZA	DESCRIZIONE E CODICE	SEZ.	L	CDT % CON I <sub>b</sub>	Z guasto (mOhm)	TIPO	DISTRIB. / CURVA	Id	I regolata (kA)	P.D.I.	Icc MAX	Icc 3F	Icc F-N	Icc F-PE	I <sup>2</sup> t MAX INIZIO LINEA	K <sup>2</sup> S <sup>2</sup>	I <sup>2</sup> t MAX INIZIO LINEA	K <sup>2</sup> S <sup>2</sup>	I <sup>2</sup> t MAX INIZIO LINEA	K <sup>2</sup> S <sup>2</sup>	I <sup>2</sup> t MAX INIZIO LINEA	K <sup>2</sup> S <sup>2</sup>	I <sub>b</sub> / P <sub>n</sub>	I <sub>n</sub>	I <sub>z</sub>	If	1,45 I <sub>z</sub>												
		[mm2]	[m]	[%]				[A]	[A]	[kA]	[kA]	[A]	[A]	[A]	[A <sup>2</sup> s]	[A <sup>2</sup> s]	[A <sup>2</sup> s]	[A <sup>2</sup> s]	[A <sup>2</sup> s]	[A <sup>2</sup> s]	[A <sup>2</sup> s]	[A <sup>2</sup> s]	[A] / [kW]	[A]	[A]	[A]	[A]	[A]											
SEZ. GEN.		---	---	1,75	35,35		Quadrifilare /	2.500	---	---	15,28	15,231	6,686	6,702	---	---	---	---	---	---	---	---	323/202	630	---	819	---	---											
RT1	RISONANZA MAGNETICA 1 RM1	3(1x50)+(1x25)+(1PE25)	15	2,11	35,62		Quadrifilare / N.C.	0,03 - Cl. A	160/1.600	36	15,23	11,277	4,615	4,653	468,640	51.122,500	229,544	12.780,625	232,667	12.780,625	232,667	12.780,625	115/72	160	173	208	251	---											
RT2	RISONANZA MAGNETICA 2 RM2	3(1x50)+(1x25)+(1PE25)	20	2,22	35,62		Quadrifilare / N.C.	0,03 - Cl. A	160/1.600	36	15,23	10,382	4,179	4,211	468,640	51.122,500	229,544	12.780,625	232,667	12.780,625	232,667	12.780,625	115/72	160	173	208	251	---											
RT3	ALIMENTAZIONE TAC 1	3(1x50)+(1x25)+(1PE25)	30	2,44	35,62		Quadrifilare / N.C.	0,03 - Cl. A	160/1.600	36	15,23	8,927	3,505	3,528	468,640	51.122,500	229,544	12.780,625	232,667	12.780,625	232,667	12.780,625	115/72	160	173	208	251	---											
RT4	ALIMENTAZIONE TAC 2	3(1x120)+(1x70)+(1PE70)	10	1,94	35,6		Quadrifilare / N.C.	10 - Cl. A	250/2.500	36	15,23	13,527	5,861	5,913	788,402	294.465,600	320,203	100.200,100	324,701	100.200,100	324,701	192/120	250	280	325	406	---												
							/																/																
							/																/																

Tabella 1 – alimentazione elettrica TAC

Sono inoltre previsti locali per esami ecografici e mammografici, con impegno di potenza minore:

- Ecografia
- Mammografia



Per tutte le macchine diagnostiche specifiche è prevista l'alimentazione ai singoli quadri di macchina, mentre a valle sono predisposte le vie cavi (canaline e tubazioni) lasciando le connessioni elettriche specifiche (fra quadro e macchina in campo) a carico del fornitore della macchina diagnostica. I medesimi criteri sono stati applicati agli impianti speciali delle unità diagnostiche.

Ai fini della variante, e relativamente alla tipologia di macchinari che verranno installati, non è stata considerata la fornitura e posa in opera di eventuali sensori di gas necessari alla segnalazione di allarme/i e/o attuazioni di eventuali sistemi di ventilazione/estrazione aria forzata, ecc.

Le dotazioni impiantistiche elettriche sono principalmente:

- Illuminazione con lampade fluorescenti lineari 4x18W nelle aree tecniche / zona
- spogliatoi e depositi
- Illuminazione con lampade fluorescenti lineari 4x24W nelle sale esami / studi medici
- Illuminazione con lampade fluorescenti lineari 1x55W nelle aree adibite a
- corridoi/circolazione
- Illuminazione di sicurezza con lampade 1x8w per le vie d'esodo, lampade
- 1x11W/1x24W per tutti gli altri locali, mentre le lampade lineari 1x55W del corridoio
- hanno una doppia alimentazione per circuito LS.
- Illuminazione con lampade tonde fluorescente lineari compatte da 2X18W/2X26W nei
- bagni
- Impianto di forza motrice e dati:
  - Sala esame - n.1 postazione dotata di: prese FM di servizio per utenze ordinarie, prese FM di servizio per utenze particolari o elettromedicali sottese ad UPS di continuità , una presa 16A interbloccata, n.1 punto di alim. Diafanoscopia, punti dati (n.3).
  - Sala controllo - n. 2 postazioni dotate di: prese FM di servizio per utenze ordinarie, prese FM di servizio per utenze particolari o elettromedicali sottese ad UPS di continuità, punti dati (n.3)
- Locale tecnico sala esame - n. 1 postazioni dotate di: prese FM di servizio per utenze ordinarie, prese FM di servizio per utenze particolari o elettromedicali sottese ad UPS di continuità, n.1 punto di alim. Fancoil, punti dati (n.3)
- I macchinari specifici, non oggetto della presente relazione, sono dotati di alimentazione elettrica ordinaria. Nei locali bagno, cucina, spogliatoi e corridoi sono previste prese FM di servizio e prese DATI ove presenti gli impianti speciali wi-fi- tabelloni ecc..
- Gli impianti meccanici fan-coil-ventilatori ecc.. sono dotati di alimentazione elettrica ordinaria.
- Negli uffici / studi medici sono previste postazioni di lavoro dotate di: prese FM di servizio per utenze ordinarie, prese FM di servizio per utenze particolari o elettromedicali sottese ad UPS di continuità , una presa interbloccata, alim. tende motorizzate ove presenti, punti prese dati (n.3).

## IMPIANTI SPECIALI

### Impianto di automazione di edificio (BMS)

Il sistema automazione gestisce le temperature in ambiente con regolazione delle batterie di post-riscaldamento.

La regolazione di sovrappressione relativa dei locali è determinata in funzione della taratura dei regolatori di portata manuali. Il sistema misura, a titolo di visualizzazione e segnalazione di eventuali allarmi, la misura della pressione differenziale tra i locali interessati.

### **Impianto di rivelazione incendio (RI)**

L'impianto è stato implementato principalmente integrando la rivelazione fumi nei locali al di sopra del controsoffitto. È stato inoltre implementato il sistema di sgancio impianti posto nelle zone filtro attigue al reparto.

### **Impianto di chiamata ospedaliera (CH)**

Il sistema prevedeva la sola supervisione dei locali bagno. Il sistema è stato quindi implementato prevedendo il terminale di stanza collocato in un locale presidiato.

### **Impianto videocitofonico e di controllo accessi (VDC)**

L'impianto si basa su un sistema che comunica su reti IP e che integra la funzione videocitofonica a quella di controllo accessi.

### **Impianto televisivo (TV)**

La migrazione dell'impianto TV dalla tecnologia distributiva in cavo coassiale al trasporto su IP consente di poter trasmettere il segnale TV o eventuali canali informativi personalizzati in qualunque punto dell'ospedale ove sia presente una presa utente TO dell'impianto di cablaggio strutturato. La configurazione degli apparati di rete è propedeutica all'attivazione del servizio.

Con determina a contrarre n. 858 del 07/09/2018, questa Amministrazione ha indetto procedura di gara a procedura aperta per la fornitura e installazione di un tomografo assiale computerizzato multistrato presso il nuovo P.O. di Verduno dell'ASL CN2 Alba-Bra.

La Fornitura deve intendersi come comprensiva, della consegna dell'apparecchiatura, dell'installazione, dell'esecuzione di opere edili, impiantistiche e protezionistiche, del collaudo, dell'istruzione del personale sanitario, del servizio di assistenza tecnica "full risk", delle spese per la salute e sicurezza dei lavoratori per il rischio specifico valutati dal datore di lavoro e degli oneri di sicurezza relativi ai rischi interferenziali valutati dalla stazione appaltante.

Per il dettaglio di quanto sopracitato si rimanda all'Allegato "C" - Capitolato Tecnico descrittivo e prestazionale e suoi Allegati.

L'affidamento avverrà mediante procedura aperta e con applicazione del criterio dell'offerta economicamente più vantaggiosa individuata sulla base del miglior rapporto qualità prezzo, ai sensi degli artt. 60 e 95 del d.lgs. 18 aprile 2016, n. 50 – Codice dei contratti pubblici (in seguito: Codice).

Il luogo di svolgimento di consegna della fornitura è: Verduno (CN) - ASL CN2 Alba Bra - Ospedale di Verduno...[codice NUTS ITC16].

Il Responsabile unico del procedimento, ai sensi dell'art. 31 del codice, è il Dott. Claudio MONTI – Responsabile della S.S. – Logistica, Acquisti e Servizi dell'ASL CN2.

**CIG: 7613894019**

## **2 DOCUMENTAZIONE DI GARA, CHIARIMENTI E COMUNICAZIONI.**

### **2.1 DOCUMENTI DI GARA**

La documentazione di gara comprende:

- 1) Bando di gara;
- 2) Capitolato Tecnico descrittivo e prestazionale allegato "C"



### 3) Disciplinare di gara e relativi allegati:

- Domanda di partecipazione (Allegato A)
- D.G.U.E (Allegato B)
- Patto di integrità (Allegato D)
- Informativa (Allegato E)
- Dichiarazione di avvenuto sopralluogo (Allegato F)
- Dichiarazione di Avvalimento (Allegati G-G1)
- Dichiarazione Raggruppamento Temporaneo di Impresa (Allegato H)
- Dichiarazioni Integrative e documentazione a corredo (Allegato I)
- Dichiarazione costituzione cauzione provvisoria (Allegato L)
- DUVRI (Allegato M) corredato da allegati 1 e 2

### 4) Schema di contratto

### 5) Modulo offerta (Allegato N)

La documentazione di gara è disponibile sul sito internet <http://www.aslcn2.it> nella sezione “bandi di gara e contratti” al seguente link: <http://www.aslcn2.it/bandi-gara-contratti/>.

La documentazione di gara è disponibile anche presso la S.S. Logistica, Acquisti e Servizi sita in Via Vida, 10 12051 Alba CN stanza 135 primo piano *nei giorni feriali dal lunedì al venerdì dalle ore 8:30 alle ore 16:00 previo appuntamento telefonico al numero 0173/316.516-(Dott. Claudio Monti) 0173/316069 (Rag. Anna Maria Molinaro) entro il 02/10/2018* (data del termine per la presa visione). Il legale rappresentante dell'operatore economico, o un soggetto delegato, potrà prendere visione della suddetta documentazione.

## 2.2 CHIARIMENTI

È possibile ottenere chiarimenti sulla presente procedura mediante la proposizione di quesiti scritti da inoltrare all'indirizzo di posta certificata: [aslcn2@legalmail.it](mailto:aslcn2@legalmail.it) fino al **15° (quindicesimo)** giorno antecedente il termine di scadenza di presentazione dell'offerta, entro il **02/10/2018**.

Le richieste di chiarimenti devono essere formulate esclusivamente in lingua italiana.

Ai sensi dell'art. 74 comma 4 del Codice, le risposte a tutte le richieste presentate in tempo utile verranno fornite almeno **sei giorni** prima della scadenza del termine fissato per la presentazione delle offerte, entro il **11/10/2018**, mediante pubblicazione in forma anonima all'indirizzo internet <http://www.aslcn2.it> - Bandi di gara e contratti.

Si invitano pertanto gli operatori economici a controllare costantemente la documentazione ivi presente.

Non sono ammessi chiarimenti telefonici.

## 2.3 COMUNICAZIONI

Ai sensi dell'art. 76, comma 6 del Codice, i concorrenti sono tenuti ad indicare, in sede di offerta, l'indirizzo PEC o, solo per i concorrenti aventi sede in altri Stati membri, l'indirizzo di posta elettronica, da utilizzare ai fini delle comunicazioni di cui all'art. 76, comma 5, del Codice.

Salvo quanto disposto nel paragrafo 2.2 del presente disciplinare, tutte le comunicazioni tra stazione appaltante e operatori economici si intendono validamente ed efficacemente effettuate qualora rese

all'indirizzo PEC: [aslcn2@legalmail.it](mailto:aslcn2@legalmail.it) e all'indirizzo indicato dai concorrenti nella documentazione di gara.

Eventuali modifiche dell'indirizzo PEC/posta elettronica o problemi temporanei nell'utilizzo di tali forme di comunicazione, dovranno essere tempestivamente segnalate alla stazione appaltante; diversamente la medesima declina ogni responsabilità per il tardivo o mancato recapito delle comunicazioni.

In caso di raggruppamenti temporanei, GEIE, aggregazioni di imprese di rete o consorzi ordinari, anche se non ancora costituiti formalmente, la comunicazione recapitata al mandatario si intende validamente resa a tutti gli operatori economici raggruppati, aggregati o consorziati.

In caso di consorzi di cui all'art. 45, comma 2, lett. b e c del Codice, la comunicazione recapitata al consorzio si intende validamente resa a tutte le consorziate.

In caso di avvalimento, la comunicazione recapitata all'offerente si intende validamente resa a tutti gli operatori economici ausiliari.

In caso di subappalto, la comunicazione recapitata all'offerente si intende validamente resa a tutti i subappaltatori indicati.

### 3. OGGETTO DELL'APPALTO E IMPORTO

La Procedura Aperta ha per oggetto, la fornitura e installazione, chiavi in mano, di un tomografo assiale computerizzato multistrato presso il nuovo P.O di Verduno dell'ASL CN2 Alba-Bra per un importo complessivo a base di gara pari a € 2.152.000,00 oneri fiscali esclusi , comprensivo del costo per gli oneri per la sicurezza non soggetti a ribasso pari a € 2.000,00 oneri fiscali esclusi.

#### **Oggetto dell'appalto**

	Descrizione	CPV	P (principale) S (secondaria)	IMPORTO
1	Fornitura, istallazione chiavi in mano, di un tomografo assiale computerizzato multistrato (TAC) presso il nuovo P.O di Verduno dell'ASL CN2 Alba-Bra.	33111000-1	P	1.300.000,00
2	Assistenza tecnica e manutenzione full risk per anni 10			850.000,00
Importo Totale ribassabile				2.150.000,00
Oneri DUVRI non ribassabili				2.000,00
Base d'Asta				2.152.000,00

L'importo a base di gara è al netto di Iva e/o di altre imposte e contributi di legge, nonché degli oneri per la sicurezza dovuti a rischi da interferenze.

L'importo degli oneri per la sicurezza da interferenze non soggetti a ribasso sono pari a € 2.000,00 Iva e/o altre imposte e contributi di legge esclusi.

**Gli oneri relativi al DUVRI dovranno essere compresi nella prima fattura relativa alla fornitura.**

L'appalto è costituito da un unico lotto in quanto l'opera in oggetto, pur riguardando attività e prestazioni diverse, è un "progetto unitario, non separabile" con la necessità di un'acquisizione congiunta e coordinata delle relative e distinte prestazioni (di forniture e posa in opera e lavori di predisposizione dei locali), che richiede la necessità di assicurare che sia un unico appaltatore a farsi carico di realizzare e rispondere dell'opera nella sua totalità.

L'appalto è finanziato da fondi regionali.

La Fornitura deve intendersi come comprensiva, oltre della consegna dell'apparecchiatura, dell'installazione, dell'esecuzione di opere edili, impiantistiche e protezionistiche, del collaudo, dell'istruzione del personale sanitario, del servizio di assistenza tecnica "full risk" per anni 10 dalla data di sottoscrizione del certificato di collaudo e accettazione, le spese per la salute e sicurezza dei lavoratori per il rischio specifico valutati dal datore di lavoro e gli oneri di sicurezza relativi ai rischi interferenziali valutati dalla stazione appaltante.

#### **4. DURATA DELL'APPALTO**

La fornitura e installazione dovrà avvenire entro (60 gg. naturali e consecutivi) decorrenti dalla data di stipula del contratto.

La stazione appaltante si riserva comunque la facoltà di derogare il termine suddetto qualora i locali non siano disponibili ad accogliere le apparecchiature.

Le ditte dovranno **allegare un cronoprogramma** che rispetti i tempi minimi imposti dal capitolato tecnico descrittivo e prestazionale (Allegato C) .

Il contratto di assistenza tecnica "Full Risk" decorrerà dalla data di collaudo dell'apparecchiatura e avrà durata di 10 anni.

#### **5. SOGGETTI AMMESSI IN FORMA SINGOLA E ASSOCIATA E CONDIZIONI DI PARTECIPAZIONE**

Gli operatori economici, anche stabiliti in altri Stati membri, possono partecipare alla presente gara in forma singola o associata, secondo le disposizioni dell'art. 45 del Codice, purché in possesso dei requisiti prescritti dai successivi articoli.

Ai soggetti costituiti in forma associata si applicano le disposizioni di cui agli artt. 47 e 48 del Codice.

**È vietato** ai concorrenti di partecipare alla gara in più di un raggruppamento temporaneo o consorzio ordinario di concorrenti o aggregazione di imprese aderenti al contratto di rete (nel prosieguo, aggregazione di imprese di rete).

**È vietato** al concorrente che partecipa alla gara in raggruppamento o consorzio ordinario di concorrenti, di partecipare anche in forma individuale.

**È vietato** al concorrente che partecipa alla gara in aggregazione di imprese di rete, di partecipare anche in forma individuale. Le imprese retiste non partecipanti alla gara possono presentare offerta, per la medesima gara, in forma singola o associata.

I consorzi di cui all'articolo 45, comma 2, lettere b) e c) del Codice sono tenuti ad indicare, in sede di offerta, per quali consorziati il consorzio concorre; a questi ultimi è vietato partecipare, in qualsiasi altra forma, alla presente gara. In caso di violazione sono esclusi dalla gara sia il consorzio sia il consorziato; in caso di inosservanza di tale divieto si applica l'articolo 353 del codice penale.

Nel caso di consorzi di cui all'articolo 45, comma 2, lettere b) e c) del Codice, le consorziate designate dal consorzio per l'esecuzione del contratto non possono, a loro volta, a cascata, indicare un altro soggetto per l'esecuzione.

Le aggregazioni tra imprese aderenti al contratto di rete di cui all'art. 45, comma 2 lett. f) del Codice, rispettano la disciplina prevista per i raggruppamenti temporanei di imprese in quanto compatibile. In particolare:

- a) nel caso in cui la rete sia dotata di organo comune con potere di rappresentanza e soggettività giuridica (cd. rete - soggetto), l'aggregazione di imprese di rete partecipa a mezzo dell'organo comune, che assumerà il ruolo della mandataria, qualora in possesso dei relativi requisiti. L'organo comune potrà indicare anche solo alcune tra le imprese retiste per la partecipazione alla gara ma dovrà obbligatoriamente far parte di queste;
- b) nel caso in cui la rete sia dotata di organo comune con potere di rappresentanza ma priva di soggettività giuridica (cd. rete-contratto), l'aggregazione di imprese di rete partecipa a mezzo dell'organo comune, che assumerà il ruolo della mandataria, qualora in possesso dei requisiti previsti per la mandataria e qualora il contratto di rete rechi mandato allo stesso a presentare domanda di partecipazione o offerta per determinate tipologie di procedure di gara. L'organo comune potrà indicare anche solo alcune tra le imprese retiste per la partecipazione alla gara ma dovrà obbligatoriamente far parte di queste;
- c) nel caso in cui la rete sia dotata di organo comune privo di potere di rappresentanza ovvero sia sprovvista di organo comune, oppure se l'organo comune è privo dei requisiti di qualificazione, l'aggregazione di imprese di rete partecipa nella forma del raggruppamento costituito o costituendo, con applicazione integrale delle relative regole (cfr. Determinazione ANAC n. 3 del 23 aprile 2013).

Per tutte le tipologie di rete, la partecipazione congiunta alle gare deve risultare individuata nel contratto di rete come uno degli scopi strategici inclusi nel programma comune, mentre la durata dello stesso dovrà essere commisurata ai tempi di realizzazione dell'appalto (cfr. Determinazione ANAC n. 3 del 23 aprile 2013).

Il ruolo di mandante/mandataria di un raggruppamento temporaneo di imprese può essere assunto anche da un consorzio di cui all'art. 45, comma 1, lett. b), c) ovvero da una sub-associazione, nelle forme di un RTI o consorzio ordinario costituito oppure di un'aggregazioni di imprese di rete.

A tal fine, se la rete è dotata di organo comune con potere di rappresentanza (con o senza soggettività giuridica), tale organo assumerà la veste di mandataria della sub-associazione;

se, invece, la rete è dotata di organo comune privo del potere di rappresentanza o è sprovvista di organo comune, il ruolo di mandataria della sub-associazione è conferito dalle imprese retiste partecipanti alla gara, mediante mandato ai sensi dell'art. 48 comma 12 del Codice, dando evidenza della ripartizione delle quote di partecipazione.

Ai sensi dell'art. 186-bis, comma 6 del R.D. 16 marzo 1942, n. 267, l'impresa in concordato preventivo con continuità aziendale può concorrere anche riunita in RTI purché non rivesta la qualità

di mandataria e sempre che le altre imprese aderenti al RTI non siano assoggettate ad una procedura concorsuale.

## **6. REQUISITI GENERALI**

Sono esclusi dalla gara gli operatori economici per i quali sussistono cause di esclusione di cui all'art. 80 del Codice.

Sono comunque esclusi gli operatori economici che abbiano affidato incarichi in violazione dell'art. 53, comma 16-ter, del d.lgs. del 2001 n. 165.

Gli operatori economici aventi sede, residenza o domicilio nei paesi inseriti nelle c.d. black list di cui al decreto del Ministro delle finanze del 4 maggio 1999 e al decreto del Ministro dell'economia e delle finanze del 21 novembre 2001 devono, pena l'esclusione dalla gara, essere in possesso, dell'autorizzazione in corso di validità rilasciata ai sensi del d.m. 14 dicembre 2010 del Ministero dell'economia e delle finanze ai sensi (art. 37 del d.l. 3 maggio 2010 n. 78 conv. in l. 122/2010) oppure della domanda di autorizzazione presentata ai sensi dell'art. 1 comma 3 del DM 14 dicembre 2010.

La mancata accettazione delle clausole contenute nel patto di integrità costituisce causa di esclusione dalla gara, ai sensi dell'art. 1, comma 17 della l. 190/2012.

## **7. REQUISITI SPECIALI E MEZZI DI PROVA**

I concorrenti, a pena di esclusione, devono essere in possesso dei requisiti previsti nei commi seguenti.

I documenti richiesti agli operatori economici ai fini della dimostrazione dei requisiti devono essere trasmessi mediante AVCpass in conformità alla delibera ANAC n. 157 del 17 febbraio 2016

Ai sensi dell'art. 59 comma 4 lett. b) del Codice, sono inammissibili le offerte prive della qualificazione richiesta dal presente disciplinare.

### **7.1 REQUISITI DI IDONEITA':**

**Iscrizione** nel registro tenuto dalla Camera di commercio industria, artigianato e agricoltura oppure nel registro delle commissioni provinciali per l'artigianato per attività coerenti con quelle oggetto della presente procedura di gara.

Il concorrente non stabilito in Italia ma in altro Stato Membro o in uno dei Paesi di cui all'art. 83, comma 3 del Codice, presenta dichiarazione giurata o secondo le modalità vigenti nello Stato nel quale è stabilito.

Per la comprova del requisito la stazione appaltante acquisisce d'ufficio i documenti in possesso di pubbliche amministrazioni, previa indicazione, da parte dell'operatore economico, degli elementi indispensabili per il reperimento delle informazioni o dei dati richiesti.

### **7.2 REQUISITI DI CAPACITA' ECONOMICA E FINANZIARIA**

Per la presente procedura di gara non sono previsti requisiti di capacità economica finanziaria.

### **7.3 REQUISITI DI CAPACITÀ TECNICA E PROFESSIONALE**

Per la presente procedura di gara sono previsti requisiti di capacità tecnica e professionale.

#### **a) Esecuzione negli ultimi cinque anni di forniture analoghe**

Il concorrente deve aver eseguito negli ultimi cinque anni fornitura analoga di importo complessivo minimo pari a € 1.500.000,00.

La comprova del requisito, è fornita secondo le disposizioni di cui all'art. 86 e all'allegato XVII, parte II, del Codice.

In caso di servizi/forniture prestati a favore di pubbliche amministrazioni o enti pubblici, mediante una delle seguenti modalità:

- originale o copia conforme dei certificati rilasciati dall'amministrazione/ente contraente, con l'indicazione dell'oggetto, dell'importo e del periodo di esecuzione;

In caso di servizi/forniture prestati a favore di committenti privati, mediante una delle seguenti modalità:

- originale o copia autentica dei certificati rilasciati dal committente privato, con l'indicazione dell'oggetto, dell'importo e del periodo di esecuzione;

#### **7.4 INDICAZIONI PER I RAGGRUPPAMENTI TEMPORANEI, CONSORZI ORDINARI, AGGREGAZIONI DI IMPRESE DI RETE, GEIE**

I soggetti di cui all'art. 45 comma 2, lett. d), e), f) e g) del Codice devono possedere i requisiti di partecipazione nei termini di seguito indicati.

Alle aggregazioni di imprese aderenti al contratto di rete, ai consorzi ordinari ed ai GEIE si applica la disciplina prevista per i raggruppamenti temporanei di imprese, in quanto compatibile. Nei consorzi ordinari la consorziata che assume la quota maggiore di attività esecutive riveste il ruolo di capofila che deve essere assimilata alla mandataria.

Nel caso in cui la mandante/mandataria di un raggruppamento temporaneo di imprese sia una sub-associazione, nelle forme di un RTI costituito oppure di un'aggregazioni di imprese di rete, i relativi requisiti di partecipazione sono soddisfatti secondo le medesime modalità indicate per i raggruppamenti.

Il requisito relativo all'iscrizione nel registro tenuto dalla Camera di commercio industria, artigianato e agricoltura oppure nel registro delle commissioni provinciali per l'artigianato di cui al punto 7.1 lett.a) deve essere posseduto da:

- a. ciascuna delle imprese raggruppate/raggruppande, consorziate/consorzianti o GEIE;
- b. ciascuna delle imprese aderenti al contratto di rete indicate come esecutrici e dalla rete medesima nel caso in cui questa abbia soggettività giuridica.

Nell'ipotesi di raggruppamento temporaneo orizzontale il requisito di cui al precedente punto 7.3 deve essere posseduto sia dalla mandataria sia dalle mandanti. Detto requisito deve essere posseduto in misura maggioritaria dalla mandataria.

Nell'ipotesi di raggruppamento temporaneo verticale il requisito deve essere posseduto dalla mandataria.



## 7.5 INDICAZIONI PER I CONSORZI DI COOPERATIVE E DI IMPRESE ARTIGIANE E I CONSORZI STABILI

I soggetti di cui all'art. art. 45 comma 2, lett. b) e c) del Codice devono possedere i requisiti di partecipazione nei termini di seguito indicati.

Il requisito relativo all'iscrizione nel registro tenuto dalla Camera di commercio industria, artigianato e agricoltura oppure nel registro delle commissioni provinciali per l'artigianato di cui al punto 5.1 lett. a) deve essere posseduto dal consorzio e dalle imprese consorziate indicate come esecutrici.

Per i requisiti di capacità tecnica e professionale, ai sensi dell'art. 47 del Codice, devono essere posseduti:

- a. per i consorzi di cui all'art. 45, comma 2 lett. b) del Codice, direttamente dal consorzio medesimo, salvo che quelli relativi alla disponibilità delle attrezzature e dei mezzi d'opera nonché all'organico medio annuo che sono computati in capo al consorzio ancorché posseduti dalle singole imprese consorziate;
- b. per i consorzi di cui all'art. 45, comma 2, lett. c) del Codice, dal consorzio, che può spendere, oltre ai propri requisiti, anche quelli delle consorziate esecutrici e, mediante avvalimento, quelli delle consorziate non esecutrici, i quali vengono computati cumulativamente in capo al consorzio.

## 8 AVVALIMENTO

Ai sensi dell'art. 89 del Codice, l'operatore economico, singolo o associato ai sensi dell'art. 45 del Codice, può dimostrare il possesso dei requisiti di carattere tecnico e professionale di cui all'art. 83, comma 1, lett. c) del Codice avvalendosi dei requisiti di altri soggetti, anche partecipanti al raggruppamento.

**Non è consentito l'avvalimento per la dimostrazione dei requisiti generali e di idoneità professionale** come iscrizione alla CCIAA, specifici Albi o oppure certificazione di qualità senza mettere a disposizione l'intera organizzazione aziendale.

Ai sensi dell'art. 89, comma 1, del Codice, il contratto di avvalimento contiene, **a pena di nullità**, la specificazione dei requisiti forniti e delle risorse messe a disposizione dall'ausiliaria.

Il concorrente e l'ausiliaria sono responsabili in solido nei confronti della stazione appaltante in relazione alle prestazioni oggetto del contratto.

È ammesso l'avvalimento di più ausiliarie. L'ausiliaria non può avvalersi a sua volta di altro soggetto.

Ai sensi dell'art. 89, comma 7 del Codice, **a pena di esclusione**, non è consentito che l'ausiliaria presti avvalimento per più di un concorrente e che partecipino alla gara sia l'ausiliaria che l'impresa che si avvale dei requisiti.

L'ausiliaria può assumere il ruolo di subappaltatore nei limiti dei requisiti prestati.

L'ausiliaria di un concorrente può essere indicata, quale subappaltatore, nella terna di altro concorrente.

Nel caso di dichiarazioni mendaci si procede all'esclusione del concorrente e all'escussione della garanzia ai sensi dell'art. 89, comma 1, ferma restando l'applicazione dell'art. 80, comma 12 del Codice.

Ad eccezione dei casi in cui sussistano dichiarazioni mendaci, qualora per l'ausiliaria sussistano motivi obbligatori di esclusione o laddove essa non soddisfi i pertinenti criteri di selezione, la stazione appaltante impone, ai sensi dell'art. 89, comma 3 del Codice, al concorrente di sostituire l'ausiliaria.

In qualunque fase della gara sia necessaria la sostituzione dell'ausiliaria, la commissione comunica l'esigenza al RUP, il quale richiede per iscritto, secondo le modalità di cui al punto 0, al concorrente la sostituzione dell'ausiliaria, assegnando un termine congruo per l'adempimento, decorrente dal ricevimento della richiesta. Il concorrente, entro tale termine, deve produrre i documenti dell'ausiliaria subentrante (nuove dichiarazioni di avvalimento da parte del concorrente, il DGUE della nuova ausiliaria nonché il nuovo contratto di avvalimento). In caso di inutile decorso del termine, ovvero in caso di mancata richiesta di proroga del medesimo, la stazione appaltante procede all'esclusione del concorrente dalla procedura di gara.

È sanabile, mediante soccorso istruttorio, la mancata produzione della dichiarazione di avvalimento o del contratto di avvalimento, a condizione che i citati elementi siano preesistenti e comprovabili con documenti di data certa, anteriore al termine di presentazione dell'offerta.

La mancata indicazione dei requisiti e delle risorse messi a disposizione dall'impresa ausiliaria non è sanabile in quanto causa di nullità del contratto di avvalimento.

Ai sensi dell'art. 89, comma 5, del codice, gli obblighi previsti dalla normativa dell'antimafia a carico del concorrente si applicano anche nei confronti del soggetto ausiliario.

## 9. SUBAPPALTO

Il concorrente indica all'atto dell'offerta le parti del servizio/fornitura che intende subappaltare o concedere in cottimo nei limiti del 30% dell'importo complessivo del contratto, in conformità a quanto previsto dall'art. 105 del Codice; in mancanza di tali indicazioni il subappalto **è vietato**.

Il concorrente è tenuto ad indicare nell'offerta obbligatoriamente tre subappaltatori.

Non costituisce motivo di esclusione ma comporta, per il concorrente, **il divieto di subappalto**:

- l'omessa dichiarazione della terna;
- l'indicazione di un numero di subappaltatori inferiore a tre;
- l'indicazione di un subappaltatore che, contestualmente, concorra in proprio alla gara.

La terna dei subappaltatori può essere indicata con riferimento a ciascuna tipologia di prestazione omogenea prevista nel bando e nel disciplinare di gara. È consentita l'indicazione dello stesso subappaltatore in più terne di diversi concorrenti.

Il concorrente indica, ai sensi dell'art. 105 comma 6 del Codice, una terna di subappaltatori con riferimento a ciascuna tipologia di prestazione omogenea. Il tale caso il medesimo subappaltatore può essere indicato in più terne.

I subappaltatori devono possedere i requisiti previsti dall'art. 80 del Codice e dichiararli in gara mediante presentazione di un proprio DGUE, da compilare nelle parti pertinenti.

Il mancato possesso dei requisiti di cui all'art. 80 del Codice, ad eccezione di quelli previsti nel comma 4 del medesimo articolo, in capo ad uno dei subappaltatori indicati nella terna comporta l'esclusione del concorrente dalla gara.

Nel caso di subappalto qualificante, i subappaltatori devono altresì, dichiarare oltre al possesso dei requisiti di cui all'art. 80 del codice, anche il possesso dei requisiti di cui agli artt. 83 e 84 relativi alla prestazione oggetto di subappalto, compilando le relative parti del DGUE.

Non si configurano come attività affidate in subappalto quelle di cui all'art. 105, comma 3 del Codice.

## 10. GARANZIA PROVVISORIA

L'offerta è corredata da:

- 1) una garanzia provvisoria, come definita dall'art. 93 del Codice, pari a al 2% del prezzo base dell'appalto e precisamente di importo pari ad **€ 43.000,00**, salvo quanto previsto all'art. 93, comma 7 del Codice.
- 2) una dichiarazione di impegno, da parte di un istituto bancario o assicurativo o altro soggetto di cui all'art. 93, comma 3 del Codice, anche diverso da quello che ha rilasciato la garanzia provvisoria, a rilasciare garanzia fideiussoria definitiva ai sensi dell'articolo 93, comma 8 del Codice, qualora il concorrente risulti affidatario. Tale dichiarazione di impegno non è richiesta alle microimprese, piccole e medie imprese e ai raggruppamenti temporanei o consorzi ordinari esclusivamente dalle medesime costituiti.

Ai sensi dell'art. 93, comma 6 del Codice, la garanzia provvisoria copre la mancata sottoscrizione del contratto, dopo l'aggiudicazione, dovuta ad ogni fatto riconducibile all'affidatario o all'adozione di informazione antimafia interdittiva emessa ai sensi degli articoli 84 e 91 del d. lgs. 6 settembre 2011, n. 159. Sono fatti riconducibili all'affidatario, tra l'altro, la mancata prova del possesso dei requisiti generali e speciali; la mancata produzione della documentazione richiesta e necessaria per la stipula della contratto. L'eventuale esclusione dalla gara prima dell'aggiudicazione, al di fuori dei casi di cui all'art. 89 comma 1 del Codice, non comporterà l'escussione della garanzia provvisoria.

La garanzia provvisoria copre, ai sensi dell'art. 89, comma 1 del Codice, anche le dichiarazioni mendaci rese nell'ambito dell'avvalimento.

La garanzia provvisoria è costituita, a scelta del concorrente:

- A. in titoli del debito pubblico garantiti dallo Stato depositati presso una sezione di tesoreria provinciale o presso le aziende autorizzate, a titolo di pegno, a favore della stazione appaltante; il valore deve essere al corso del giorno del deposito;
- B. fermo restando il limite all'utilizzo del contante di cui all'articolo 49, comma I del decreto legislativo 21 novembre 2007 n. 231, in contanti, in assegni circolari, con bonifico, con versamento con bonifico tramite versamento sul conto corrente bancario **utilizzando l'IBAN IT28 0 03111 22501 000000033116**;
- C. fideiussione bancaria o assicurativa rilasciata da imprese bancarie o assicurative che rispondano ai requisiti di cui all'art. 93, comma 3 del Codice. In ogni caso, la garanzia fideiussoria è conforme allo schema tipo di cui all'art. 103, comma 9 del Codice.

Gli operatori economici, prima di procedere alla sottoscrizione, sono tenuti a verificare che il soggetto garante sia in possesso dell'autorizzazione al rilascio di garanzie mediante accesso ai seguenti siti internet:

- <http://www.bancaditalia.it/compiti/vigilanza/intermediari/index.html>
- <http://www.bancaditalia.it/compiti/vigilanza/avvisi-pub/garanzie-finanziarie/>
- [http://www.bancaditalia.it/compiti/vigilanza/avvisi-pub/soggetti-non-legittimati/Intermediari\\_non\\_abilitati.pdf](http://www.bancaditalia.it/compiti/vigilanza/avvisi-pub/soggetti-non-legittimati/Intermediari_non_abilitati.pdf)
- [http://www.ivass.it/ivass/imprese\\_jsp/HomePage.jsp](http://www.ivass.it/ivass/imprese_jsp/HomePage.jsp)

In caso di prestazione di **garanzia fideiussoria**, questa dovrà:

- 1) contenere espressa menzione dell'oggetto e del soggetto garantito;

- 2) essere intestata a tutti gli operatori economici del costituito/constituendo raggruppamento temporaneo o consorzio ordinario o GEIE, ovvero a tutte le imprese retiste che partecipano alla gara ovvero, in caso di consorzi di cui all'art. 45, comma 2 lett. b) e c) del Codice, al solo consorzio;
- 3) essere conforme allo schema tipo approvato con decreto del Ministro dello sviluppo economico di concerto con il Ministro delle infrastrutture e dei trasporti e previamente concordato con le banche e le assicurazioni o loro rappresentanze. essere conforme agli schemi di polizza tipo di cui al comma 4 dell'art. 127 del Regolamento (nelle more dell'approvazione dei nuovi schemi di polizza-tipo, la fideiussione redatta secondo lo schema tipo previsto dal Decreto del Ministero delle attività produttive del 23 marzo 2004, n. 123, dovrà essere integrata mediante la previsione espressa della rinuncia all'eccezione di cui all'art. 1957, comma 2, del codice civile, mentre ogni riferimento all'art. 30 della l. 11 febbraio 1994, n. 109 deve intendersi sostituito con l'art. 93 del Codice);
- 4) avere validità per 180 giorni dal termine ultimo per la presentazione dell'offerta;
- 5) prevedere espressamente:
  - a. la rinuncia al beneficio della preventiva escussione del debitore principale di cui all'art. 1944 del codice civile, volendo ed intendendo restare obbligata in solido con il debitore;
  - b. la rinuncia ad eccepire la decorrenza dei termini di cui all'art. 1957 del codice civile;
  - c. la loro operatività entro quindici giorni a semplice richiesta scritta della stazione appaltante;
- 6) contenere l'impegno a rilasciare la garanzia definitiva, ove rilasciata dal medesimo garante;

La garanzia fideiussoria e la dichiarazione di impegno devono essere **sottoscritte** da un soggetto in possesso dei poteri necessari per impegnare il garante ed essere **prodotte** in una delle seguenti forme:

- in originale o in copia autentica ai sensi dell'art. 18 del d.p.r. 28 dicembre 2000, n. 445;
- documento informatico, ai sensi dell'art. 1, lett. p) del d.lgs. 7 marzo 2005 n. 82 sottoscritto con firma digitale dal soggetto in possesso dei poteri necessari per impegnare il garante;
- copia informatica di documento analogico (scansione di documento cartaceo) secondo le modalità previste dall'art. 22, commi 1 e 2, del d.lgs. 82/2005. In tali ultimi casi la conformità del documento all'originale dovrà esser attestata dal pubblico ufficiale mediante apposizione di firma digitale (art. 22, comma 1, del d.lgs. 82/2005) ovvero da apposita dichiarazione di autenticità sottoscritta con firma digitale dal notaio o dal pubblico ufficiale (art. 22, comma 2 del d.lgs. 82/2005).

In caso di richiesta di estensione della durata e validità dell'offerta e della garanzia fideiussoria, il concorrente potrà produrre una nuova garanzia provvisoria di altro garante, in sostituzione della precedente, a condizione che abbia espressa decorrenza dalla data di presentazione dell'offerta.

L'importo della garanzia e del suo eventuale rinnovo è **ridotto** secondo le misure e le modalità di cui all'art. 93, comma 7 del Codice.

Per fruire di dette riduzioni il concorrente segnala e documenta nell'offerta il possesso dei relativi requisiti fornendo copia dei certificati posseduti.

In caso di partecipazione in forma associata, la riduzione del 50% per il possesso della certificazione del sistema di qualità di cui all'articolo 93, comma 7, si ottiene:

- a. in caso di partecipazione dei soggetti di cui all'art. 45, comma 2, lett. d), e), f), g), del Codice solo se tutte le imprese che costituiscono il raggruppamento, consorzio ordinario o GEIE, o tutte le imprese retiste che partecipano alla gara siano in possesso della predetta certificazione;
- b. in caso di partecipazione in consorzio di cui all'art. 45, comma 2, lett. b) e c) del Codice, solo se la predetta certificazione sia posseduta dal consorzio e/o dalle consorziate.

Le altre riduzioni previste dall'art. 93, comma 7, del Codice si ottengono nel caso di possesso da parte di una sola associata oppure, per i consorzi di cui all'art. 45, comma 2, lett. b) e c) del Codice, da parte del consorzio e/o delle consorziate.

È sanabile, mediante soccorso istruttorio, la mancata presentazione della garanzia provvisoria e/o dell'impegno a rilasciare garanzia fideiussoria definitiva solo a condizione che siano stati già costituiti prima della presentazione dell'offerta. È onere dell'operatore economico dimostrare che tali documenti siano costituiti in data non successiva al termine di scadenza della presentazione delle offerte. Ai sensi dell'art. 20 del d.lgs. 82/2005, la data e l'ora di formazione del documento informatico sono opponibili ai terzi se apposte in conformità alle regole tecniche sulla validazione (es.: marcatura temporale).

È sanabile, altresì, la presentazione di una garanzia di valore inferiore o priva di una o più caratteristiche tra quelle sopra indicate (intestazione solo ad alcuni partecipanti al RTI, carenza delle clausole obbligatorie, etc.).

Non è sanabile e quindi è causa di esclusione - la sottoscrizione della garanzia provvisoria da parte di un soggetto non legittimato a rilasciare la garanzia o non autorizzato ad impegnare il garante.

## 11. SOPRALLUOGO

Il sopralluogo presso la S.C. di Radiodiagnostica del P.O. di Verduno potrà essere effettuato nelle giornate dal lunedì al venerdì, dalle ore 9:00 alle ore 15:00 circa, previo appuntamento con il Referente incaricato Ing. Marco Cerrato (☎ 0173/594892, 📞 339/3014566, mail: mcerrato@ascln2.it). A conclusione verrà redatto e rilasciato alla Ditta un apposito documento attestante l'avvenuto sopralluogo (**Allegato F**- Documento di sopralluogo P.O. Verduno).

### **Il sopralluogo è obbligatorio e la sua mancata effettuazione è causa di esclusione dalla procedura di gara.**

Il sopralluogo può essere effettuato dal rappresentante legale/procuratore/direttore tecnico in possesso del documento di identità, o da soggetto in possesso del documento di identità e apposita delega munita di copia del documento di identità del delegante.

Il soggetto delegato ad effettuare il sopralluogo non può ricevere l'incarico da più concorrenti

La stazione appaltante rilascia attestazione di avvenuto sopralluogo come da modello allegato (F).

In caso di **raggruppamento temporaneo o consorzio ordinario già costituiti, GEIE, aggregazione di imprese di rete di cui al punto 5 lett. a), b) e, se costituita in RTI, di cui alla lett. c)**, in relazione al regime della solidarietà di cui all'art. 48, comma 5, del Codice, tra i diversi operatori economici, il sopralluogo può essere effettuato da un rappresentante legale/procuratore/direttore tecnico di uno degli operatori economici raggruppati, aggregati in rete o consorziati o da soggetto diverso, purché munito della delega del mandatario/capofila.

In caso di **raggruppamento temporaneo o consorzio ordinario non ancora costituiti, aggregazione di imprese di rete di cui al punto 5 lett. c) non ancora costituita in RTI**, il sopralluogo è effettuato da un rappresentante legale/procuratore/direttore tecnico di uno degli

operatori economici raggruppati, aggregati in rete o consorziati o da soggetto diverso, purché munito della delega di tutti detti operatori. In alternativa l'operatore raggruppando/aggregando/consorziando può effettuare il sopralluogo singolarmente.

In caso di **consorzio di cui all'art. 45, comma 2, lett. b) e c)** del Codice il sopralluogo deve essere effettuato da soggetto munito di delega conferita dal consorzio oppure dall'operatore economico consorziato indicato come esecutore.

La mancata allegazione della presa visione dei luoghi oppure del certificato rilasciato dalla stazione appaltante attestante la presa visione dello stato dei luoghi in cui deve essere eseguita la prestazione è sanabile mediante soccorso istruttorio ex art. 83, comma 9 del Codice.

## **12. PAGAMENTO DEL CONTRIBUTO A FAVORE DELL'ANAC.**

I concorrenti effettuano, a pena di esclusione, il pagamento del contributo previsto dalla legge in favore dell'Autorità Nazionale Anticorruzione per un importo pari a € xx,00 secondo le modalità di cui alla delibera ANAC n. 1377 del 21 dicembre 2016 pubblicata sul sito dell'ANAC nella sezione "contributi in sede di gara" e allegano la ricevuta ai documenti di gara.

CIG	IMPORTO CONTRIBUTO ANAC
<b>7613894019</b>	<b>€ 140,00</b>

In caso di mancata presentazione della ricevuta la stazione appaltante accerta il pagamento mediante consultazione del sistema AVCpass.

Qualora il pagamento non risulti registrato nel sistema, la mancata presentazione della ricevuta potrà essere sanata ai sensi dell'art. 83, comma 9 del Codice, a condizione che il pagamento sia stato già effettuato prima della scadenza del termine di presentazione dell'offerta.

In caso di mancata dimostrazione dell'avvenuto pagamento, la stazione appaltante esclude il concorrente dalla procedura di gara, ai sensi dell'art. 1, comma 67 della l. 266/2005.

## **13. MODALITÀ DI PRESENTAZIONE DELL'OFFERTA E SOTTOSCRIZIONE DEI DOCUMENTI DI GARA**

Le Ditte dovranno far pervenire, a mezzo raccomandata del servizio postale, o tramite corriere o mediante consegna a mano, **entro e non oltre il giorno 17/10/2018 ore 12:00**, un plico unico contenente l'offerta, a pena di esclusione, sigillato, controfirmato sui lembi di chiusura, e recante all'esterno, oltre al nominativo del mittente, l'indicazione "PROCEDURA APERTA PER LA FORNITURA E INSTALLAZIONE DI UN TOMOGRAFO ASSIALE COMPUTERIZZATO MULTISTRATO PRESSO IL NUOVO PRESIDIO OSPEDALIEO DI VERDUNO DELL'ASL CN2 ALBA-BRA"

**CIG 7613894019**

**SCADENZA OFFERTE 17/10/2018**

**NON APRIRE**

Il plico viaggerà ad esclusivo rischio del mittente. Non sarà tenuto conto alcuno di plichi presentati in modo difforme dalle prescrizioni del presente disciplinare o pervenuti dopo la scadenza, anche se sostitutivi o integrativi di offerte già pervenute.



L'indirizzo a cui il plico dovrà pervenire è il seguente:

**A.S.L. CN2 Alba-Bra**  
**Via Vida n. 10**  
**12051 – ALBA (CN)**  
**Ufficio Protocollo**

Orario di apertura Ufficio Protocollo:

dal lunedì al venerdì: dalle ore 08.30 alle ore 12.30 e dalle ore 13.30 alle ore 15.45.

Al fine dell'accertamento del rispetto del termine per la presentazione delle offerte faranno fede unicamente la data di ricevimento e l'ora apposte sui plichi contenenti le stesse da parte dell'Ufficio Protocollo dell'Azienda Appaltante.

Il personale addetto rilascerà ricevuta nella quale sarà indicata data e ora di ricezione del plico. Il recapito tempestivo dei plichi rimane ad esclusivo rischio dei mittenti. Si precisa che per "sigillatura" deve intendersi una chiusura ermetica recante un qualsiasi segno o impronta, apposto su materiale plastico come striscia incollata o ceralacca, tale da rendere chiusi il plico e le buste, attestare l'autenticità della chiusura originaria proveniente dal mittente, nonché garantire l'integrità e la non manomissione del plico e delle buste.

Nel caso di concorrenti associati, già costituiti o da costituirsi, vanno riportati sul plico le informazioni di tutti i singoli partecipanti.

Il plico contiene al suo interno tre buste chiuse e sigillate, recanti l'intestazione del mittente, l'indicazione dell'oggetto dell'appalto e la dicitura, e rispettivamente:

**Busta A - Documentazione amministrativa** con la dicitura: "PROCEDURA APERTA PER LA FORNITURA E INSTALLAZIONE DI UN TOMOGRAFO ASSIALE COMPUTERIZZATO MULTISTRATO PRESSO IL NUOVO PRESIDIO OSPEDALIERO DI VERDUNO DELL'ASL CN2 ALBA-BRA".

**Busta B - Offerta tecnica** con la dicitura: "PROCEDURA APERTA PER LA FORNITURA E INSTALLAZIONE DI UN TOMOGRAFO ASSIALE COMPUTERIZZATO MULTISTRATO PRESSO IL NUOVO PRESIDIO OSPEDALIERO DI VERDUNO DELL'ASL CN2 ALBA-BRA".

**Busta C - Offerta economica** con la dicitura: "PROCEDURA APERTA PER LA FORNITURA E INSTALLAZIONE DI UN TOMOGRAFO ASSIALE COMPUTERIZZATO MULTISTRATO PRESSO IL NUOVO PRESIDIO OSPEDALIERO DI VERDUNO DELL'ASL CN2 ALBA-BRA".

La mancata sigillatura delle buste "A", "B" e "C" inserite nel plico, nonché la non integrità delle medesime tale da compromettere la segretezza, sono **cause di esclusione** dalla gara.

Con le stesse modalità e formalità sopra descritte e purché entro il termine indicato per la presentazione delle offerte, pena l'irricevibilità, i concorrenti possono far pervenire eventuali sostituzioni al plico già presentato. Non saranno ammesse né integrazioni al plico recapitato, né integrazioni o sostituzioni delle singole buste presenti all'interno del plico medesimo, essendo possibile per il concorrente richiedere esclusivamente la sostituzione del plico già consegnato con altro plico.

Per i concorrenti aventi sede legale in Italia o in uno dei Paesi dell'Unione europea, le dichiarazioni sostitutive si redigono ai sensi degli articoli 46 e 47 del d.p.r. 445/2000; per i concorrenti non aventi

sede legale in uno dei Paesi dell'Unione europea, le dichiarazioni sostitutive sono rese mediante documentazione idonea equivalente secondo la legislazione dello Stato di appartenenza.

Tutte le dichiarazioni sostitutive rese ai sensi degli artt. 46 e 47 del d.p.r. 445/2000, ivi compreso il DGUE, la domanda di partecipazione, l'offerta tecnica e l'offerta economica devono essere sottoscritte dal rappresentante legale del concorrente o suo procuratore.

Il dichiarante **allega** copia fotostatica di un documento di riconoscimento, in corso di validità (per ciascun dichiarante è sufficiente una sola copia del documento di riconoscimento anche in presenza di più dichiarazioni su più fogli distinti). Il procuratore allega copia conforme all'originale della relativa procura.

La documentazione, ove non richiesta espressamente in originale, potrà essere prodotta in copia autentica o in copia conforme ai sensi, rispettivamente, degli artt. 18 e 19 del d.p.r. 445/2000. Ove non diversamente specificato è ammessa la copia semplice.

In caso di concorrenti non stabiliti in Italia, la documentazione dovrà essere prodotta in modalità idonea equivalente secondo la legislazione dello Stato di appartenenza; si applicano gli articoli 83, comma 3, 86 e 90 del Codice.

Tutta la documentazione da produrre deve essere in lingua italiana o, se redatta in lingua straniera, deve essere corredata da traduzione giurata in lingua italiana. In caso di contrasto tra testo in lingua straniera e testo in lingua italiana prevarrà la versione in lingua italiana, essendo a rischio del concorrente assicurare la fedeltà della traduzione.

**In caso di mancanza, incompletezza o irregolarità della traduzione dei documenti contenuti nella busta A, si applica l'art. 83, comma 9 del Codice.**

La mancata separazione dell'offerta economica dall'offerta tecnica, ovvero l'inserimento degli elementi concernenti il prezzo in documenti contenuti nelle buste A e B è causa di esclusione.

Saranno escluse le offerte plurime, condizionate, tardive, alternative o espresse in aumento rispetto all'importo a base di gara.

Le offerte tardive **saranno escluse** in quanto irregolari ai sensi dell'art. 59, comma 3, lett. b) del Codice.

L'offerta vincolerà il concorrente ai sensi dell'art. 32, comma 4 del Codice per 180 gg. dalla scadenza del termine indicato per la presentazione dell'offerta.

Nel caso in cui alla data di scadenza della validità delle offerte le operazioni di gara siano ancora in corso, la stazione appaltante potrà richiedere agli offerenti, ai sensi dell'art. 32, comma 4 del Codice, di confermare la validità dell'offerta sino alla data che sarà indicata e di produrre un apposito documento attestante la validità della garanzia prestata in sede di gara fino alla medesima data.

Il mancato riscontro alla richiesta della stazione appaltante sarà considerato come rinuncia del concorrente alla partecipazione alla gara.

#### **14. SOCCORSO ISTRUTTORIO**

Le carenze di qualsiasi elemento formale della domanda, e in particolare, la mancanza, l'incompletezza e ogni altra irregolarità essenziale degli elementi e del DGUE, con esclusione di quelle afferenti all'offerta economica e all'offerta tecnica, possono essere sanate attraverso la procedura di soccorso istruttorio di cui all'art. 83, comma 9 del Codice.

L'irregolarità essenziale è sanabile laddove non si accompagni ad una carenza sostanziale del requisito alla cui dimostrazione la documentazione omessa o irregolarmente prodotta era finalizzata.

La successiva correzione o integrazione documentale è ammessa laddove consenta di attestare l'esistenza di circostanze preesistenti, vale a dire requisiti previsti per la partecipazione e documenti/elementi a corredo dell'offerta. Nello specifico valgono le seguenti regole:

- il mancato possesso dei prescritti requisiti di partecipazione non è sanabile mediante soccorso istruttorio e determina l'esclusione dalla procedura di gara;
- l'omessa o incompleta nonché irregolare presentazione delle dichiarazioni sul possesso dei requisiti di partecipazione e ogni altra mancanza, incompletezza o irregolarità del DGUE e della domanda, ivi compreso il difetto di sottoscrizione, sono sanabili, ad eccezione delle false dichiarazioni;
- la mancata produzione della dichiarazione di avvalimento o del contratto di avvalimento, può essere oggetto di soccorso istruttorio solo se i citati elementi erano preesistenti e comprovabili con documenti di data certa anteriore al termine di presentazione dell'offerta;
- la mancata presentazione di elementi a corredo dell'offerta (es. garanzia provvisoria e impegno del fideiussore) ovvero di condizioni di partecipazione gara (es. mandato collettivo speciale o impegno a conferire mandato collettivo), entrambi aventi rilevanza in fase di gara, sono sanabili, solo se preesistenti e comprovabili con documenti di data certa, anteriore al termine di presentazione dell'offerta;
- la mancata presentazione di dichiarazioni e/o elementi a corredo dell'offerta, che hanno rilevanza in fase esecutiva (es. dichiarazione delle parti del servizio/fornitura ai sensi dell'art. 48, comma 4 del Codice) sono sanabili.

Ai fini della sanatoria la stazione appaltante assegna al concorrente un congruo termine - non superiore a dieci giorni - perché siano rese, integrate o regolarizzate le dichiarazioni necessarie, indicando il contenuto e i soggetti che le devono rendere.

Ove il concorrente produca dichiarazioni o documenti non perfettamente coerenti con la richiesta, la stazione appaltante può chiedere ulteriori precisazioni o chiarimenti, fissando un termine perentorio a pena di esclusione.

In caso di inutile decorso del termine, la stazione appaltante procede all'**esclusione** del concorrente dalla procedura.

Al di fuori delle ipotesi di cui all'articolo 83, comma 9, del Codice è facoltà della stazione appaltante invitare, se necessario, i concorrenti a fornire chiarimenti in ordine al contenuto dei certificati, documenti e dichiarazioni presentati.

## **15. CONTENUTO DELLA BUSTA "A" – DOCUMENTAZIONE AMMINISTRATIVA**

La busta A dovrà contenere:

- DISCIPLINARE DI GARA timbrato e controfirmato pagina per pagina in segno di accettazione
- DOMANDA DI PARTECIPAZIONE ALLA GARA (**Allegato A**)
- DGUE (**Allegato B**)
- CAPITOLATO TECNICO timbrato e controfirmato pagina per pagina in segno di accettazione (**Allegato C**);
- PATTO DI INTEGRITA' (**Allegato D**)
- INFORMATIVA (**Allegato E**)
- DICHIARAZIONE DI SOPRALUOGO (**Allegato F**)
- RICEVUTA DI PAGAMENTO ANAC

- COPIA del PassOE
- DOCUMENTAZIONE DI EVENTUALE AVVALIMENTO (**Allegato G-G1**)
- DOCUMENTAZIONE E DICHIARAZIONE PER I SOGGETTI EVENTUALMENTE ASSOCIATI (RTI EVENTUALI) (**Allegato H**)
- DICHIARAZIONE INTEGRATIVA e DOCUMENTAZIONE A CORREDO (**Allegato I**)
- GARANZIA PROVVISORIA PER LA PARTECIPAZIONE ALLA GARA (**Allegato L**)
- D.U.V.R.I. (**Allegato M**)

### 15.1 DOMANDA DI PARTECIPAZIONE

La domanda di partecipazione è redatta, **in bollo** preferibilmente secondo il modello di cui all'**allegato A** predisposto dalla stazione appaltante, contenente le seguenti informazioni e dichiarazioni.

Il concorrente indica la forma singola o associata con la quale l'impresa partecipa alla gara (impresa singola, consorzio, RTI, aggregazione di imprese di rete, GEIE).

In caso di partecipazione in RTI, consorzio ordinario, aggregazione di imprese di rete, GEIE, il concorrente fornisce i dati identificativi (ragione sociale, codice fiscale, sede) e il ruolo di ciascuna impresa (mandataria/mandante; capofila/consorziata).

Nel caso di consorzio di cooperative e imprese artigiane o di consorzio stabile di cui all'art. 45, comma 2 lett. b) e c) del Codice, il consorzio indica il consorziato per il quale concorre alla gara; qualora il consorzio non indichi per quale/i consorziato/i concorre, si intende che lo stesso partecipa in nome e per conto proprio.

La domanda è sottoscritta:

- nel caso di raggruppamento temporaneo o consorzio ordinario costituiti, dalla mandataria/capofila.
- nel caso di raggruppamento temporaneo o consorzio ordinario non ancora costituiti, da tutti i soggetti che costituiranno il raggruppamento o consorzio;
- nel caso di aggregazioni di imprese aderenti al contratto di rete si fa riferimento alla disciplina prevista per i raggruppamenti temporanei di imprese, in quanto compatibile.

In particolare:

- se la rete è dotata di un organo comune con potere di rappresentanza e con soggettività giuridica**, ai sensi dell'art. 3, comma 4-*quater*, del d.l. 10 febbraio 2009, n. 5, la domanda di partecipazione deve essere sottoscritta dal solo operatore economico che riveste la funzione di organo comune;
- se la rete è dotata di un organo comune con potere di rappresentanza ma è priva di soggettività giuridica**, ai sensi dell'art. 3, comma 4-*quater*, del d.l. 10 febbraio 2009, n. 5, la domanda di partecipazione deve essere sottoscritta dall'impresa che riveste le funzioni di organo comune nonché da ognuna delle imprese aderenti al contratto di rete che partecipano alla gara;
- se la rete è dotata di un organo comune privo del potere di rappresentanza o se la rete è sprovvista di organo comune, oppure se l'organo comune è privo dei requisiti di qualificazione richiesti per assumere la veste di mandataria**, la domanda di partecipazione deve essere sottoscritta dall'impresa aderente alla rete che riveste la qualifica di mandataria, ovvero, in caso di partecipazione nelle forme del raggruppamento da costituirsi, da ognuna delle imprese aderenti al contratto di rete che partecipa alla gara.

Nel caso di consorzio di cooperative e imprese artigiane o di consorzio stabile di cui all'art. 45, comma 2 lett. b) e c) del Codice, la domanda è sottoscritta dal consorzio medesimo.

**Il concorrente allega:**

- a) copia fotostatica di un documento d'identità del sottoscrittore;
- b) copia conforme all'originale della procura;

**15.2 DOCUMENTO DI GARA UNICO EUROPEO (DGUE)**

Il concorrente compila il DGUE (**Allegato B**) di cui allo schema allegato al DM del Ministero delle Infrastrutture e Trasporti del 18 luglio 2016 e successive modifiche messo a disposizione sul sito della Stazione Appaltante al seguente indirizzo [www.aslcn2.it](http://www.aslcn2.it) amministrazione trasparente - Bandi e Contratti secondo quanto di seguito indicato.

**N.B.:** Il DGUE una volta compilato deve essere sottoscritto digitalmente dal legale rappresentante dell'operatore economico o altro soggetto munito di poteri di rappresentanza. Una volta sottoscritto digitalmente, il DGUE dovrà essere TRASMESSO IN FORMATO ELETTRONICO SU SUPPORTO INFORMATICO posto all'interno della BUSTA AMMINISTRATIVA.

- ♦ **Parte I\_– Informazioni sulla procedura di appalto e sull'amministrazione aggiudicatrice o ente aggiudicatore (a cura della stazione appaltante);**
- ♦ **Parte II – Informazioni sull'operatore economico (a cura del concorrente)**

Il concorrente rende tutte le informazioni richieste mediante la compilazione delle parti pertinenti.

**In caso di ricorso all'avvalimento si richiede la compilazione della sezione C**

Il concorrente indica la denominazione dell'operatore economico ausiliario e i requisiti oggetto di avvalimento.

Il concorrente, per ciascun ausiliaria, allega:

- 1) DGUE, a firma dell'ausiliaria, contenente le informazioni di cui alla parte II, sezioni A e B, alla parte III, alla parte IV, in relazione ai requisiti oggetto di avvalimento, e alla parte VI;
- 2) dichiarazione sostitutiva di cui all'art. 89, comma 1 del Codice, sottoscritta dall'ausiliaria, con la quale quest'ultima si obbliga, verso il concorrente e verso la stazione appaltante, a mettere a disposizione, per tutta la durata dell'appalto, le risorse necessarie di cui è carente il concorrente;
- 3) dichiarazione sostitutiva di cui all'art. 89, comma 7 del Codice sottoscritta dall'ausiliaria con la quale quest'ultima attesta di non partecipare alla gara in proprio o come associata o consorziata;
- 4) originale o copia autentica del contratto di avvalimento, in virtù del quale l'ausiliaria si obbliga, nei confronti del concorrente, a fornire i requisiti e a mettere a disposizione le risorse necessarie, che devono essere dettagliatamente descritte, per tutta la durata dell'appalto. A tal fine il contratto di avvalimento contiene, a pena di nullità, ai sensi dell'art. 89 comma 1 del Codice, la specificazione dei requisiti forniti e delle risorse messe a disposizione dall'ausiliaria;
- 5) PASSOE dell'ausiliaria;
- 6) In caso di operatori economici ausiliari aventi sede, residenza o domicilio nei paesi inseriti nelle c.d. "black list"
- 7) dichiarazione dell'ausiliaria del possesso dell'autorizzazione in corso di validità rilasciata ai sensi del d.m. 14 dicembre 2010 del Ministero dell'economia e delle finanze ai sensi (art. 37

del d.l. 78/2010, conv. in l. 122/2010) oppure dichiarazione dell'ausiliaria di aver presentato domanda di autorizzazione ai sensi dell'art. 1 comma 3 del d.m. 14.12.2010 con allegata copia dell'istanza di autorizzazione inviata al Ministero.

### **In caso di ricorso al subappalto si richiede la compilazione della sezione D**

Il concorrente, pena l'impossibilità di ricorrere al subappalto, indica l'elenco delle prestazioni che intende subappaltare con la relativa quota percentuale dell'importo complessivo del contratto nonché, ai sensi dell'art. 105, comma 6 del Codice, la denominazione dei tre subappaltatori proposti.

### **Il concorrente, per ciascun subappaltatore, allega:**

- 1) DGUE, a firma del subappaltatore, contenente le informazioni di cui alla parte II, sezioni A e B, alla parte III, sezioni A, C e D, e alla parte VI;
- 2) PASSOE del subappaltatore.

### **Parte III – Motivi di esclusione (a cura del concorrente)**

Il concorrente dichiara di non trovarsi nelle condizioni previste dal punto 6 del presente disciplinare (Sez. A-B-C-D del DGUE).

*[Fino all'aggiornamento del DGUE al decreto correttivo di cui al d.lgs. 19 aprile 2017 n. 56, ciascun soggetto che compila il DGUE allega una dichiarazione integrativa in ordine al possesso dei requisiti di all'art. 80, comma 5 lett. f-bis e f-ter del Codice].*

### **Parte IV – Criteri di selezione (a cura del concorrente)**

Il concorrente dichiara di possedere tutti i requisiti richiesti dai criteri di selezione barrando direttamente la sezione «α» ovvero compilando quanto segue:

- 1) la sezione A per dichiarare il possesso del requisito relativo all'idoneità professionale se richiesto nel presente disciplinare;
- 2) la sezione B per dichiarare il possesso del requisito relativo alla capacità economico-finanziaria se richiesto nel presente disciplinare;
- 3) la sezione C per dichiarare il possesso del requisito relativo alla capacità professionale e tecnica se richiesto nel presente disciplinare;
- 4) la sezione D per dichiarare il possesso del requisito relativo ai sistemi di garanzia della qualità e norme di gestione ambientale se richiesto nel presente disciplinare.

### **Parte VI – Dichiarazioni finali (a cura del concorrente)**

Il concorrente rende tutte le informazioni richieste mediante la compilazione delle parti pertinenti compresa la firma.

### **Il DGUE deve essere presentato:**

- nel caso di raggruppamenti temporanei, consorzi ordinari, GEIE, da tutti gli operatori economici che partecipano alla procedura in forma congiunta;
- nel caso di aggregazioni di imprese di rete da ognuna delle imprese retiste, se l'intera rete partecipa, ovvero dall'organo comune e dalle singole imprese retiste indicate;
- nel caso di consorzi cooperativi, di consorzi artigiani e di consorzi stabili, dal consorzio e dai consorziati per conto dei quali il consorzio concorre;

In caso di incorporazione, fusione societaria o cessione d'azienda, le dichiarazioni di cui all'art. 80, commi 1, 2 e 5, lett. l) del Codice, devono riferirsi anche ai soggetti di cui all'art. 80 comma 3 del



Codice che hanno operato presso la società incorporata, fusasi o che ha ceduto l'azienda nell'anno antecedente la data di pubblicazione del bando di gara.

### **15.3 DICHIARAZIONI INTEGRATIVE E DOCUMENTAZIONE A CORREDO**

Il concorrente rende una dichiarazione sostitutiva degli artt. 46 e 47 del D.P.R. 445/2000, per tutte le dichiarazioni dichiarative al DGUE, come da modello **allegato H** al disciplinare di gara.

#### **15.3.1 TASSA GARA ANAC**

Documentazione attestante l'avvenuto pagamento del contributo di partecipazione alla gara secondo quanto previsto dalla Deliberazione dell'ANAC n. 1377 del 21 dicembre 2016 per un importo pari ad €. 140,00

A tal fine si precisa che il C.I.G. attribuito dal sistema informativo sul portale dell'Autorità è il seguente: C.I.G. n. 7613894019. In conformità alle istruzioni fornite dall'Autorità stessa, sono previste due modalità di pagamento della contribuzione:

- A. On line (mediante carta di credito);
- B. Presso la rete dei tabaccai lottisti abilitati al pagamento di bollette e bollettini, con il modello rilasciato dal portale dell'ANAC.

Per essere ammessi a presentare l'offerta gli operatori economici dovranno allegare, alla documentazione di gara, copia della ricevuta di pagamento rilasciata dal nuovo servizio di Riscossione (scontrino o ricevuta di pagamento on line), quale dimostrazione dell'avvenuto versamento del contributo dell'Autorità.

Si precisa che il pagamento del contributo deve avvenire entro il termine di scadenza fissato nel bando di gara per la presentazione dell'offerta

#### **La mancanza del pagamento del contributo determina l'esclusione dalla gara.**

In caso di mancata presentazione della ricevuta la stazione appaltante accerta il pagamento mediante consultazione del sistema AVCpass.

Qualora il pagamento non risulti registrato nel sistema, la mancata presentazione della ricevuta potrà essere sanata ai sensi dell'art. 83, comma 9 del Codice, a condizione che il pagamento sia stato già effettuato prima della scadenza del termine di presentazione dell'offerta.

In caso di mancata dimostrazione dell'avvenuto pagamento, la stazione appaltante esclude il concorrente dalla procedura di gara ai sensi dell'art. 1, comma 67 della l. 266/2005.

Le deliberazioni e le circolari esplicative dell'Autorità Nazionale dell'Anticorruzione sono consultabili all'indirizzo <http://www.anticorruzione.it>

In caso di raggruppamenti di concorrenti, anche costituende, il versamento dovrà essere versato dalla sola mandataria.

#### **15.3.2 GARANZIA**

Documento attestante la garanzia provvisoria con allegata dichiarazione di impegno di un fideiussore di cui all'art. 93 comma 8 del Codice.

Per gli operatori economici che presentano la cauzione provvisoria in misura ridotta, ai sensi dell'art. 93, comma 7 del Codice, copia conforme della certificazione di cui all'art. 93 comma 7 che giustifica la riduzione dell'importo della cauzione;

In caso di aggregazioni tra Concorrenti non ancora costituite, le garanzie dovranno essere intestate a tutti i partecipanti alla aggregazione.

### 15.3.3 PASSOE

PASSOE di cui all'art. 2, comma 3 lett. b) della delibera ANAC n. 157/2016, relativo al concorrente; in aggiunta, nel caso in cui il concorrente ricorra all'avvalimento ai sensi dell'art. 49 del Codice, anche il PASSOE relativo all'ausiliaria; in caso di subappalto anche il PASSOE dell'impresa subappaltatrice;

Tutti i soggetti interessati alla partecipazione alla procedura di gara devono, obbligatoriamente, registrarsi al sistema AVCPass, accedendo all'apposito link sul portale dell'Anac (servizi – servizi ad accesso riservato – AVCPass operatore economico), secondo le istruzioni ivi contenute, ed acquisire il "PassOE" (Documento che attesta che l'Operatore Economico può essere verificato tramite AVCPass), da inserire nella busta contenente la documentazione amministrativa.

Fermo restando l'obbligo per l'operatore economico di presentare le autocertificazioni richieste dalla normativa vigente in ordine al possesso dei requisiti per la partecipazione alla presente procedura, il "PASSOE" rappresenta lo strumento necessario per procedere alla verifica dei requisiti stessi da parte della stazione appaltante.

Si precisa che:

1. il mancato inserimento del presente documento all'interno della busta 1 – documentazione amministrativa – non sarà motivo di esclusione dalla gara né di sanzione pecuniaria di cui all'art. 83 comma 9 del Codice, ma sarà oggetto di richiesta di integrazione senza applicazione di sanzione. La non integrazione del documento nei termini sarà oggetto di esclusione dalla gara.
2. in caso di accertato malfunzionamento del sistema Avcpass e al fine di agevolare il celere svolgimento della procedura di gara, la stazione appaltante si riserva di procedere alla verifica dei requisiti di partecipazione di carattere generale, nonché di carattere economico-finanziario e tecnico-organizzativo, mediante richiesta scritta al concorrente della relativa documentazione cartacea, prodotta nelle forme di legge.
3. nel caso in cui il concorrente ricorra all'avvalimento ai sensi dell'art.89 del Codice, dovrà essere inserito anche il PASSOE relativo all'impresa ausiliaria.

### 15.3.4 PATTO DI INTEGRITA'

Patto di integrità (**allegato D**) debitamente compilato e sottoscritto dal Legale Rappresentante della ditta o persona munita dei necessari poteri, per accettazione.

### 15.3.5 SOPRALLUOGO OBBLIGATORIO

Attestazione di avvenuto sopralluogo obbligatorio, sottoscritto da un incaricato della stazione appaltante e da un Rappresentante del Concorrente, come da modello **allegato F**.

## 15.4 DOCUMENTAZIONE E DICHIARAZIONI ULTERIORI PER I SOGGETTI ASSOCIATI

Le dichiarazioni di cui al presente paragrafo sono sottoscritte secondo le modalità di cui al punto 15.1

#### Per i raggruppamenti temporanei già costituiti

- copia autentica del mandato collettivo irrevocabile con rappresentanza conferito alla mandataria per atto pubblico o scrittura privata autenticata.
- dichiarazione in cui si indica, ai sensi dell'art. 48, co 4 del Codice, le parti del servizio/fornitura, ovvero la percentuale in caso di servizio/forniture indivisibili, che saranno eseguite dai singoli operatori economici riuniti o consorziati.

#### Per i consorzi ordinari o GEIE già costituiti

- atto costitutivo e statuto del consorzio o GEIE, in copia autentica, con indicazione del soggetto designato quale capofila.

- dichiarazione in cui si indica, ai sensi dell'art. 48, co 4 del Codice, le parti del servizio/fornitura, ovvero la percentuale in caso di servizio/forniture indivisibili, che saranno eseguite dai singoli operatori economici consorziati.

**Per i raggruppamenti temporanei o consorzi ordinari o GEIE non ancora costituiti**

- dichiarazione attestante:
  - a. l'operatore economico al quale, in caso di aggiudicazione, sarà conferito mandato speciale con rappresentanza o funzioni di capogruppo;
  - b. l'impegno, in caso di aggiudicazione, ad uniformarsi alla disciplina vigente con riguardo ai raggruppamenti temporanei o consorzi o GEIE ai sensi dell'art. 48 comma 8 del Codice conferendo mandato collettivo speciale con rappresentanza all'impresa qualificata come mandataria che stipulerà il contratto in nome e per conto delle mandanti/consorziate;
  - c. dichiarazione in cui si indica, ai sensi dell'art. 48, co 4 del Codice, le parti del servizio/fornitura, ovvero la percentuale in caso di servizio/forniture indivisibili, che saranno eseguite dai singoli operatori economici riuniti o consorziati.

**Per le aggregazioni di imprese aderenti al contratto di rete: se la rete è dotata di un organo comune con potere di rappresentanza e soggettività giuridica**

- copia autentica o copia conforme del contratto di rete, redatto per atto pubblico o scrittura privata autenticata, ovvero per atto firmato digitalmente a norma dell'art. 25 del d.lgs. 82/2005, con indicazione dell'organo comune che agisce in rappresentanza della rete;
- dichiarazione, sottoscritta dal legale rappresentante dell'organo comune, che indichi per quali imprese la rete concorre;
- dichiarazione che indichi le parti del servizio o della fornitura, ovvero la percentuale in caso di servizio/forniture indivisibili, che saranno eseguite dai singoli operatori economici aggregati in rete.

**Per le aggregazioni di imprese aderenti al contratto di rete: se la rete è dotata di un organo comune con potere di rappresentanza ma è priva di soggettività giuridica**

- copia autentica del contratto di rete, redatto per atto pubblico o scrittura privata autenticata, ovvero per atto firmato digitalmente a norma dell'art. 25 del d.lgs. 82/2005, recante il mandato collettivo irrevocabile con rappresentanza conferito alla impresa mandataria; qualora il contratto di rete sia stato redatto con mera firma digitale non autenticata ai sensi dell'art. 24 del d.lgs. 82/2005, il mandato nel contratto di rete non può ritenersi sufficiente e sarà obbligatorio conferire un nuovo mandato nella forma della scrittura privata autenticata, anche ai sensi dell'art. 25 del d.lgs. 82/2005;
- dichiarazione che indichi le parti del servizio o della fornitura, ovvero la percentuale in caso di servizio/forniture indivisibili, che saranno eseguite dai singoli operatori economici aggregati in rete.

**Per le aggregazioni di imprese aderenti al contratto di rete: se la rete è dotata di un organo comune privo del potere di rappresentanza o se la rete è sprovvista di organo comune, ovvero, se l'organo comune è privo dei requisiti di qualificazione richiesti, partecipa nelle forme del RTI costituito o costituendo:**

- **in caso di RTI costituito:** copia autentica del contratto di rete, redatto per atto pubblico o scrittura privata autenticata ovvero per atto firmato digitalmente a norma dell'art. 25 del d.lgs. 82/2005 con allegato il mandato collettivo irrevocabile con rappresentanza conferito alla mandataria, recante l'indicazione del soggetto designato quale mandatario e delle parti del servizio o della fornitura, ovvero della percentuale in caso di servizio/forniture indivisibili, che saranno eseguite dai singoli operatori economici aggregati in rete; qualora il contratto di rete sia stato redatto con mera firma digitale non autenticata ai sensi dell'art. 24 del d.lgs. 82/2005, il mandato deve avere la forma dell'atto pubblico o della scrittura privata autenticata, anche ai sensi dell'art. 25 del d.lgs. 82/2005;

- in caso di **RTI costituendo**: copia autentica del contratto di rete, redatto per atto pubblico o scrittura privata autenticata, ovvero per atto firmato digitalmente a norma dell'art. 25 del d.lgs. 82/2005, con allegate le dichiarazioni, rese da ciascun concorrente aderente al contratto di rete, attestanti:
  - a. a quale concorrente, in caso di aggiudicazione, sarà conferito mandato speciale con rappresentanza o funzioni di capogruppo;
  - b. l'impegno, in caso di aggiudicazione, ad uniformarsi alla disciplina vigente in materia di raggruppamenti temporanei;
  - c. le parti del servizio o della fornitura , ovvero la percentuale in caso di servizio/forniture indivisibili, che saranno eseguite dai singoli operatori economici aggregati in rete.

Il mandato collettivo irrevocabile con rappresentanza potrà essere conferito alla mandataria con scrittura privata.

Qualora il contratto di rete sia stato redatto con mera firma digitale non autenticata ai sensi dell'art. 24 del d.lgs. 82/2005, il mandato dovrà avere la forma dell'atto pubblico o della scrittura privata autenticata, anche ai sensi dell'art. 25 del d.lgs. 82/2005.

Le dichiarazioni di cui al presente paragrafo potranno essere rese o sotto forma di allegati alla domanda di partecipazione ovvero quali sezioni interne alla domanda medesima.

## 16. CONTENUTO DELLA BUSTA B – OFFERTA TECNICA

Premesso che il contenuto dell'**Allegato "C"** Capitolato Tecnico e suoi Allegati è da intendersi quale requisito minimo da rispettare per l'ammissione alla gara

La busta "**B – Offerta tecnica**" dovrà contenere **a pena di esclusione**, i seguenti documenti:

- a) **Dichiarazione conformità**: una dichiarazione in Merito alla Conformità alla Normativa sui Dispositivi Medici. Ove la conformità alle norme tecniche indicate **nell'Allegato "C" Capitolato Tecnico** non sia garantita, l'operatore economico deve indicare quali sono i punti delle norme tecniche non rispettate, dimostrandone al contempo, attraverso specifica documentazione a corredo, il livello di equivalenza o di miglioramento raggiunto in accordo con i principi ispiratori delle norme tecniche stesse;
- b) **Cronoprogramma**: un cronoprogramma dettagliato che rispetti i tempi minimi imposti dal capitolato tecnico. La programmazione degli interventi sarà in ogni caso concordata con l'ASL CN2;
- c) **Dichiarazione sottoscritta di presa visione dell'allegato 1 del capitolato tecnico** adozione misure di sicurezza;
- d) **Modulo Compliance GDPR (allegato 2 del Capitolato Tecnico)** sottoscritto per presa visione;
- e) **Dichiarazione sottoscritta di presa visione dell'Allegato 3 del capitolato tecnico** Piano Aziendale Misure di **sicurezza ICT (AGID)**;
- j) **Relazione tecnica illustrativa** che dovrà contenere una descrizione di ciò che l'operatore economico concorrente intende offrire in merito a ciascuno dei criteri di valutazione riportati nella tabella sotto riportata:

	<b>CARATTERISTICHE TECNICO-QUALITATIVE</b>	<b>PUNTEGGIO MAX 70</b>
1	Gantry e lettino	6
2	Generatore rx	6

3	Sistema di scansione e acquisizione	9
4	Sistema di elaborazione e consolle di comando	8
5	Sistema di post elaborazione	9
5	Controlli di qualità	1,5
7	Elementi di progetto	1
8	Arredi e lavori di adeguamento dei locali di destinazione della fornitura	2
9	Formazione	1,5
10	Manutenzione full risk	25
11	Criteri ambientali	1

**Tale relazione dovrà essere numerata e sviluppata secondo l'ordine dei CRITERI DI VALUTAZIONE, riportati al paragrafo 18.1;**

La relazione tecnico illustrativa, redatta in lingua Italiana, dovrà preferibilmente comporsi di un numero massimo di 40 pagine, carattere Times New Roman, 12. Eventuali disegni e planimetrie possono essere presentati in formato diverso dal DIN A4, fermo restando che anche tali formati devono stare all'interno del numero massimo di pagine sopra indicato.

Per quanto concerne, in particolare:

- **Il servizio di manutenzione full-risk** (criteri di valutazione punto 10 riportati al paragrafo 18.1), la relazione tecnico illustrativa dovrà comprendere le caratteristiche di minima indicate nell'**Allegato "C"** Capitolato tecnico descrittivo e prestazionale all'art. 14 ed in particolare:
  1. certificazioni possedute dalla Ditta di assistenza;
  2. copertura oraria per la ricezione delle chiamate di intervento tecnico;
  3. tempi di intervento (specificando, se del caso, da remoto e on site), espressi in ore lavorative;
  4. fermo macchina annuo massimo;
  5. tempi di ripristino massimi da indicare (comunque non superiori a tre giorni lavorativi);
  6. numero di tecnici disponibili presso la sede di erogazione;
  7. periodicità e lista dei controlli di manutenzione preventiva che la Ditta intende adottare per assicurare la piena efficienza delle apparecchiature offerte;
  8. periodicità e lista dei controlli funzionali che la Ditta intende adottare per assicurare la taratura delle apparecchiature offerte;
  9. numero minimo di anni, per cui sarà garantita la fornitura di pezzi di ricambio. Tale numero non potrà essere inferiore a 10;
  10. modalità e caratteristiche dell'assistenza tecnica in remoto;
  11. dichiarazione che verrà garantita senza alcun onere aggiuntivo per la stazione appaltante, l'installazione ed il continuo aggiornamento di sistemi di protezione da virus informatici, su tutti gli apparati (server, workstation,...), in accordo ed in sintonia con gli standard delle Aziende Ospedaliere e sanitarie per le apparecchiature di propria competenza.
- **Il piano di formazione del personale sanitario** (criterio di valutazione punto 9 riportati al paragrafo 18.1) la relazione tecnico illustrativa dovrà specificare, per ciascuna delle

professionalità aziendali coinvolte, i tempi e le modalità di formazione pre-avvio, di formazione on job all'avvio del sistema e dei corsi di approfondimento come richiesto **nell'Allegato "C"** Capitolato tecnico descrittivo e prestazionale all'art. 7;

L'offerta tecnica deve rispettare **le caratteristiche minime stabilite nel Progetto**, pena l'esclusione dalla procedura di gara, nel rispetto del principio di equivalenza di cui all'art. 68 del Codice.

La Commissione giudicatrice potrà invitare gli operatori economici concorrenti a fornire chiarimenti in ordine ai documenti e alle dichiarazioni presentate nell'ambito della documentazione tecnica.

La documentazione tecnica deve essere priva, a pena di esclusione dalla gara, di qualsivoglia indicazione (diretta e/o indiretta) all'offerta economica.

## **SEGRETI TECNICI E COMMERCIALI**

L'operatore economico concorrente deve **dichiarare** quali tra le informazioni fornite, inerenti all'offerta presentata, costituiscano segreti tecnici e commerciali, pertanto coperte da riservatezza (ex art. 53 D. Lgs. n. 50/2016).

In base a quanto disposto dall'art. 53 comma 5 del D. Lgs. n.50/2016 e s.m., il diritto di accesso agli atti e ogni forma di divulgazione sono esclusi in relazione alle informazioni fornite dagli offerenti nell'ambito delle offerte che costituiscono, secondo **motivata e comprovata** dichiarazione dell'offerente, segreti tecnici o commerciali.

Al proposito si chiarisce che i segreti industriali e commerciali non devono essere semplicemente asseriti ma devono essere effettivamente sussistenti e di ciò deve essere dato un principio di prova da parte dell'offerente.

L'operatore economico concorrente deve quindi **allegare** una dichiarazione denominata **"SEGRETI TECNICI E COMMERCIALI"**, **nella busta "B" Offerta Tecnica**, contenente i dettagli dell'offerta coperti da riservatezza, accompagnata da idonea documentazione che:

- argomenti in modo approfondito e congruo le ragioni per le quali eventuali parti dell'offerta sono da segretare;
- fornisca un "principio di prova" atto a dimostrare la tangibile sussistenza di eventuali segreti tecnici e commerciali

La stazione appaltante si riserva comunque di valutare la compatibilità dell'istanza di riservatezza con il diritto di accesso dei soggetti interessati.

La stazione appaltante si riserva di imporre agli operatori economici concorrenti condizioni intese a proteggere il carattere di riservatezza delle informazioni rese disponibili.

Si precisa che la stazione appaltante non effettuerà ulteriori informative e procederà, su richiesta scritta dell'operatore economico concorrente entro 15 giorni a comunicare quanto previsto dall'articolo 76 comma 2 del D.Lgs. n. 50 del 2016 (fermo restando quanto previsto dal comma 4 del medesimo articolo).

### **L'offerta tecnica deve essere firmata dal legale rappresentante:**

- dell'impresa singola;
- di tutte le Imprese raggruppande/consorzianti, in caso di R.T.I./ Consorzio ordinario non formalmente costituiti al momento della presentazione dell'offerta;
- dell'Impresa mandataria ovvero del Consorzio, in caso di R.T.I./Consorzio ordinario formalmente costituiti prima della presentazione dell'offerta;



- del Consorzio, in caso di Consorzio fra società cooperative di produzione e lavoro e Consorzio stabile.

L'offerta tecnica deve rispettare le caratteristiche minime stabilite nel capitolato tecnico, pena l'esclusione dalla procedura di gara, nel rispetto del principio di equivalenza di cui all'art. 68 del Codice.

Tutta la documentazione tecnica è richiesta obbligatoriamente sia in formato cartaceo firmato sia in formato elettronico (quali CD-supporti USB e/o DVD).

## 17. CONTENUTO DELLA BUSTA C – OFFERTA ECONOMICA

La busta "**C – Offerta economica**" contiene, **a pena di esclusione**, l'offerta economica predisposta preferibilmente secondo il modello **Allegato N** al presente disciplinare di gara indicando nelle apposite colonne il prezzo unitario offerto IVA esclusa, il servizio di manutenzione e assistenza FULL RISK e l'importo complessivo di fornitura.

L'offerta non potrà presentare correzioni che non siano espressamente confermate e sottoscritte e dovrà essere sottoscritta con firme leggibili per esteso **dal legale rappresentante**:

- dell'impresa singola;
- di tutte le Imprese raggruppande/consorziande, in caso di R.T.I./ Consorzio ordinario non formalmente costituiti al momento della presentazione dell'offerta;
- dell'Impresa mandataria ovvero del Consorzio, in caso di R.T.I./Consorzio ordinario formalmente costituiti prima della presentazione dell'offerta;
- del Consorzio, in caso di Consorzio fra società cooperative di produzione e lavoro e Consorzio stabile.

Il modulo offerta, **Allegato N**, dovrà essere reso legale mediante l'apposizione di una o più marche da bollo, debitamente annullate, per un valore complessivo di €. 16,00 (sedici) ogni quattro pagine usate.

**L'offerta dovrà essere corredata da una relazione** dalla quale si deve evincere una scomposizione del prezzo offerto nelle singole voci di prezzo, in particolare nei costi di coordinamento, nei costi di ammortamento dei mezzi necessari all'espletamento della fornitura, nei costi generali, nell'utile di impresa riferito al presente appalto, nei costi della sicurezza aziendale che devono risultare congrui rispetto all'entità ed alle caratteristiche della fornitura ed infine nella formulazione di ulteriori giustificazioni ritenute pertinenti in merito agli elementi costitutivi dell'offerta medesima.

**Non saranno prese in considerazione le offerte parziali pertanto dovranno essere offerte tutte le voci richieste pena esclusione dalla gara.**

Non saranno accettate:

offerte in aumento rispetto agli importi a base d'asta

offerte alternative o plurime

offerte gravate da condizioni o espresse in modo indeterminato.

L'offerta deve contenere esplicito obbligo della Ditta a mantenere valida la propria proposta per almeno 180 giorni dalla data di scadenza per la presentazione delle offerte secondo quanto previsto dall'art. 32, comma 4 d.lgs 50/2016. Decorso tale termine senza che sia intervenuta l'aggiudicazione, la Ditta, con espressa dichiarazione scritta da inviare al medesimo indirizzo indicato per la presentazione dell'offerta, può recedere dalla stessa. Nel caso in cui non venga inviata alcuna comunicazione l'offerta si intende valida anche oltre il termine sopra indicato.

Non saranno accettate offerte che non rispettino le indicazioni del presente disciplinare.

Oltre il termine fissato per la presentazione, non sarà ritenuta valida alcuna altra offerta, anche se sostitutiva o aggiuntiva ad offerta precedente.

L'Amministrazione appaltante aggiudicherà la fornitura anche in presenza di una sola offerta purchè valida e compatibile con i limiti economici previsti dalla base d'asta.

La mancanza dei documenti richiesti o vizi di forma degli stessi, eventualmente riscontrati, daranno luogo all'esclusione dalla gara qualora siano disattese prescrizioni la cui osservanza sia indispensabile a garantire la parità fra i concorrenti.

L'eventuale offerta congiunta deve essere sottoscritta da tutte le imprese raggruppate e deve specificare le parti del servizio che saranno eseguite dalle singole imprese e contenere l'impegno che, in caso di aggiudicazione della gara, le stesse imprese si conformeranno alla disciplina prevista dall'art.48 del D.Lgs.50 del 18/04/2016.

L'offerta economica, **a pena di esclusione**, è sottoscritta con le modalità indicate per la sottoscrizione della domanda di cui ai paragrafi 15.1.

Nel caso l'offerta venga presentata da più concorrenti già costituiti in raggruppamento, la sottoscrizione predetta deve essere fatta dal legale rappresentante dell'impresa mandataria o del Consorzio; qualora i raggruppamenti non siano ancora costituiti, gli atti predetti dovranno essere sottoscritti dai legali rappresentanti di tutte le imprese che costituiranno il raggruppamento.

Di ogni sottoscrittore dovrà essere allegata copia fotostatica di documento di identità in corso di validità.

Sono inammissibili le offerte economiche che superino l'importo a base d'asta.

## 18. CRITERIO DI AGGIUDICAZIONE

L'appalto è aggiudicato in base al criterio dell'offerta economicamente più vantaggiosa individuata sulla base del miglior rapporto qualità/prezzo, ai sensi dell'art. 95, comma 2 del Codice.

Ai sensi dell'art. 95, comma 10-bis del Codice la valutazione dell'offerta tecnica e dell'offerta economica sarà effettuata in base ai seguenti punteggi

	punteggio massimo
Offerta tecnica	70
Offerta economica	30
totale	100

### 18.1 CRITERI DI VALUTAZIONE DELL'OFFERTA TECNICA

Il punteggio dell'offerta tecnica è attribuito sulla base dei criteri di valutazione elencati nella sottostante tabella con la relativa ripartizione dei punteggi applicando il metodo di attribuzione discrezionale dei coefficienti di qualità (compresi tra 0 e 1), opportunamente motivati dalla Commissione Giudicatrice.

Tabella Criteri. Sub-criteri, punteggi e sub-punteggi qualità

N.	Criteri di valutazione	Punteggio massimo	Sub-criteri	Punteggio Sub-criteri
1	Gantry e lettino	6	Dimensione gantry $\geq 700$ mm Escursione longitudinale $\geq 200$ cm Velocità spostamento lettino $\geq 160$ mm/s Incremento minimo longitudinale $\leq 0.5$ mm Carico massimo $\geq 200$ kg Quantità e tipologia accessori	1.5 0.5 1.5 0.5 1.5 0.5
2	Generatore rx	6	Potenza Range valori di tensione Range valori di corrente Capacità termica dell'anodo Dissipazione termica dell'anodo Sistema di raffreddamento	0.5 1.5 1.5 0.5 1.5 0.5
3	Sistema di scansione e acquisizione	9	Resa diagnostica, valutata dalla visione degli esami campione richiesti o visione presso un sito operativo indicato dalla ditta	9
4	Sistema di elaborazione e console di comando	8	Console di comando Sistema di elaborazione Sistema di esportazione dati su supporto esterno Sistema di visualizzazione degli indicatori dosimetrici Pacchetti per il processing delle immagini acquisite Efficacia nella discriminazione dei tessuti e dei materiali Fluoro TC per radiologia interventistica	2 2 0.5 2 1 0.25 0.25
5	Sistema di post elaborazione	9	Console di comando Sistema di elaborazione Sistema di esportazione dati su supporto esterno Sistema di visualizzazione degli indicatori dosimetrici Pacchetti per il post processing delle immagini acquisite Sistema per la misura automatica/semiautomatica delle lesioni	2 2 0.5 1.5 2 1

N.	Criteri di valutazione	Punteggio massimo	Sub-criteri	Punteggio Sub-criteri
6	Controlli di qualità	1.5	Hardware Software	1 0.5
7	Elementi di progetto	1	Completezza e correttezza del progetto radioprotezionistico	1
8	Arredi e lavori di adeguamento dei locali di destinazione della fornitura	2	Adeguatezza del progetto di arredo Adeguatezza del progetto di adeguamento dei locali oggetto di fornitura Tempi di fornitura e installazione migliorativi rispetto a quanto previsto per la fornitura	0.8 0.2 1
9	Formazione	1.5	Completezza e durata del corso di formazione	1.5
10	Manutenzione full risk	25	Risorse umane impiegate dedicate Risorse strumentali impiegate Tempi di intervento migliorativi rispetto a quanto indicato	9 8 8
11	Criteri ambientali	1	Consumo energetico Impatto ambientale per fine vita	0.7 0.3

## 18.2 METODO DI ATTRIBUZIONE DEL COEFFICIENTE PER IL CALCOLO DEL PUNTEGGIO DELL'OFFERTA TECNICA

A ciascuno degli elementi qualitativi cui è assegnato un punteggio discrezionale nella colonna "D" delle tabelle sopraindicate suddivise per ogni Lotto, è attribuito un coefficiente variabile tra 0 e 1 da parte di ciascun commissario sulla base della seguente scala di valutazione:

SCALA DI VALUTAZIONE	COEFFICIENTE
Non apprezzabile non valutabile	0,00
Sufficiente	0,25
Discreto	0,50
Buono	0,75
Ottimo	1,00

I **70 punti**, afferenti alla valutazione qualitativa, saranno attribuiti dalla Commissione giudicatrice all'offerta migliore. Alle altre offerte saranno attribuiti i punteggi in base al confronto rispetto all'offerta qualitativamente migliore individuata, procedendo alla "riparametrazione".

Si evidenzia che sia nella definizione della media dei coefficienti, sia nella trasformazione di detta media in coefficienti definitivi, sarà tenuto valido il risultato di dette operazioni arrotondato alla seconda cifra decimale dopo la virgola.

I Componenti della Commissione procederanno all'attribuzione del punteggio secondo il seguente metodo:

- ✧ ogni singolo commissario attribuirà per ognuno dei sopracitati criteri un coefficiente variabile da 0,00 a 1,00;
- ✧ nel caso in cui le valutazioni non siano espresse all'unanimità, si calcola la media aritmetica dei coefficienti attribuiti discrezionalmente dai singoli commissari e la si moltiplica per il massimo dei punti a disposizione della tabella di cui sopra;
- ✧ si sommano quindi i punteggi attribuiti ai diversi requisiti e si ottiene la valutazione della singola ditta prima della eventuale riparametrazione.

La Commissione procederà alla riparametrazione dei punteggi ottenuti per riallinearli ai punteggi massimi previsti.

### RIPARAMETRAZIONE

Al fine di non alterare i pesi stabiliti tra i vari criteri, se nel singolo criterio nessun concorrente ottiene il punteggio massimo, tale punteggio viene riparametrato.

La c.d. "riparametrazione" si applica ai criteri di natura qualitativa nonché a quei criteri di natura quantitativa, la cui formula non consenta la distribuzione del punteggio massimo.

La stazione appaltante procederà ad assegnare al concorrente che ha ottenuto il punteggio più alto su un singolo criterio il massimo punteggio previsto per lo stesso e alle altre offerte un punteggio proporzionale decrescente, nel seguente modo:

- Riparametrazione: se nessun concorrente ha ottenuto per ogni sub-elemento di valutazione il massimo dei relativi sub-punti a disposizione, all'offerta che ha ottenuto il punteggio maggiore sarà attribuito il punteggio massimo previsto e proporzionalmente il punteggio a tutte le altre, (prima riparametrazione per ognuno dei sottocriteri). Successivamente si procederà all'attribuzione del punteggio massimo, al concorrente che ha ottenuto il punteggio più alto della prima riparametrazione, effettuando la seconda riparametrazione finale, si procederà all'attribuzione del punteggio massimo, al concorrente che ha ottenuto il punteggio complessivo più alto, effettuando la riparametrazione, (attribuendo il punteggio massimo previsto per la "qualità" = 70 punti) ed agli altri in misura proporzionale. (ad esempio: al miglior punteggio di 64,90/70 sarà attribuito il punteggio complessivo di 70/70, ed alle altre offerte verrà attribuito un punteggio via inferiore e proporzionale riparametrato a 70. Esempio: se ad un'offerta è stato attribuito un punteggio pari 54,80, il punteggio riparametrato sarà di  $61,64 = (54,80 \times 70 / 64,90)$ ).

Di tutte le operazioni svolte dalla Commissione giudicatrice sarà redatto apposito verbale, contenente le motivazioni dei punteggi assegnati ai concorrenti.

### 18.3 METODO DI ATTRIBUZIONE DEL COEFFICIENTE PER IL CALCOLO DEL PUNTEGGIO DELL'OFFERTA ECONOMICA

Acquisita la valutazione tecnica, la **Commissione giudicatrice** procederà all'apertura, **in seduta pubblica**, delle offerte economiche ammesse.

All'offerta, contenente il prezzo più basso, verranno attribuiti 30 punti ed ai prezzi delle altre offerte punteggi inversamente proporzionali secondo la seguente di proporzionalità inversa di tipo iperbolico:

**pu = pM x prm/pr**     dove:

**pu** = punteggio da attribuire all'offerta presa in considerazione

**pM** = punteggio massimo attribuibile

**pr** = prezzo dell'offerta presa in considerazione;

**prm** = prezzo minore.

Anche in tal caso i punteggi saranno approssimati alla **seconda** cifra decimale.

### 18.4 METODO PER IL CALCOLO DEI PUNTEGGI

La Commissione, procederà dunque all'individuazione dell'unico parametro numerico finale per la formulazione della graduatoria, ai sensi dell'art. 95, comma 9 del Codice, sommando i punteggi così attribuiti ai singoli criteri.

La gara sarà aggiudicata al Concorrente che avrà presentato la miglior offerta (la cui offerta avrà ottenuto il punteggio più alto con riferimento al miglior rapporto qualità/prezzo).



Nel caso di offerte con uguale punteggio totale, l'aggiudicazione avverrà in favore dell'offerta accettabile che presenterà il maggior punteggio relativamente agli elementi qualitativi.

Qualora anche il punteggio per gli elementi qualitativi dovesse essere uguale, l'aggiudicatario sarà individuato tramite sorteggio.

In ogni caso la Stazione Appaltante potrà avvalersi dell'art. 95 comma 12) del Codice e non procedere all'aggiudicazione, qualora nessuna offerta risulti conveniente o idonea in relazione all'oggetto del contratto.

## **19. SVOLGIMENTO OPERAZIONI DI GARA: APERTURA DELLA BUSTA A - VERIFICA DELLA DOCUMENTAZIONE AMMINISTRATIVA**

### **COMPOSIZIONE SEGGIO DI GARA E PRIMA SEDUTA PUBBLICA**

La prima seduta pubblica avrà luogo **il giorno 22/10/2018, alle ore 10,00 presso l'ASL CN2 Via Vida 10 12051 Alba (CN) Sala 1° piano Direzione Generale** e vi potranno partecipare i legali rappresentanti/procuratori delle imprese interessate oppure persone munite di specifica delega.

In assenza di tali titoli, la partecipazione è ammessa come semplice uditor.

Possono rilasciare dichiarazioni a verbale esclusivamente i soggetti dotati dei necessari poteri di rappresentanza.

Tale seduta pubblica, se necessario, sarà aggiornata ad altra ora o a giorni successivi, nel luogo, nella data e negli orari che saranno comunicati ai concorrenti a mezzo PEC, **almeno 2 giorni prima della data fissata.**

Parimenti le successive sedute pubbliche, saranno comunicate ai concorrenti a mezzo pec almeno 2 giorni prima della data fissata.

Il Seggio di gara procederà, nella prima seduta pubblica, a verificare il tempestivo deposito e l'integrità dei plichi inviati dai concorrenti e, una volta aperti, a controllare la completezza della documentazione amministrativa presentata.

Successivamente il Seggio di gara procederà a:

- a) verificare la conformità della documentazione amministrativa a quanto richiesto nel presente disciplinare;
- b) attivare la procedura di soccorso istruttorio di cui al precedente art. 14;
- c) redigere apposito verbale relativo alle attività svolte;
- d) adottare il provvedimento che determina le esclusioni e le ammissioni dalla procedura di gara, provvedendo altresì agli adempimenti di cui all'art. 29, comma 1 del Codice (<http://www.aslcn2.it/bandi-gara-contratti/>).

Terminata l'apertura delle buste amministrative, il RUP consegnerà alla Commissione Giudicatrice le buste contenenti la documentazione tecnica e nella **medesima seduta** la Commissione Giudicatrice provvederà ad aprire le buste B contenenti la documentazione tecnica ed a verificare la regolarità dei documenti richiesti dal presente disciplinare.

Le buste contenenti la documentazione economica verranno riposte in un armadio chiuso a chiave nell'ufficio 135 della S.S. Logistica, Acquisti e Servizi, per la successiva seduta inerente la valutazione economica per l'attribuzione dei relativi punteggi.

Ai sensi dell'art. 85, comma 5, primo periodo del Codice, la stazione appaltante si riserva di chiedere agli offerenti, in qualsiasi momento nel corso della procedura, di presentare tutti i documenti complementari o parte di essi, qualora questo sia necessario per assicurare il corretto svolgimento della procedura.

La stazione appaltante procede alla suddetta verifica in tutti i casi in cui sorgono fondati dubbi, sulla veridicità delle dichiarazioni sostitutive (DGUE e altre dichiarazioni integrative), rese dai concorrenti in merito al possesso dei requisiti generali e speciali

Tale verifica avverrà, ai sensi degli artt. 81 e 216, comma 13 del Codice, attraverso l'utilizzo del sistema AVCpass, reso disponibile dall'ANAC, con le modalità di cui alla delibera n. 157/2016.

## **20. COMMISSIONE GIUDICATRICE**

### **COMMISSIONE GIUDICATRICE – NOMINA E COSTITUZIONE**

Le prescrizioni che seguono sono applicabili al periodo transitorio in attesa dell'operatività dell'Albo dei Commissari istituito presso ANAC di cui all'art. 77 del Codice. Pertanto, i commissari continueranno ad essere scelti dalla stazione appaltante, secondo regole di competenza e trasparenza preventivamente individuate dalla stazione appaltante ai sensi dell'art. 216, comma 12 del Codice. Al momento di entrata in vigore dell'Albo tali prescrizioni verranno aggiornate.

Le incompatibilità di cui all'art. 77 comma 4 del Codice trovano una deroga dal secondo cpv. del comma 4 che consente la nomina del RUP in seno alla commissione, previa valutazione con riferimento alla singola procedura.

La commissione giudicatrice è nominata, ai sensi dell'art. 216, comma 12 del Codice, dopo la scadenza del termine per la presentazione delle offerte ed è composta da un numero dispari pari a n. 3 membri, esperti nello specifico settore cui si riferisce l'oggetto del contratto.

In capo ai commissari non devono sussistere cause ostative alla nomina ai sensi dell'art. 77, comma 9, del Codice.

A tal fine i medesimi rilasciano apposita dichiarazione alla stazione appaltante.

La commissione giudicatrice è responsabile della valutazione delle offerte tecniche ed economiche dei concorrenti e fornisce ausilio al RUP nella valutazione della congruità delle offerte tecniche.

La stazione appaltante pubblica, sul profilo di committente, nella sezione "amministrazione trasparente" la composizione della commissione giudicatrice e i curricula dei componenti, ai sensi dell'art. 29, comma 1 del Codice.

## **21. APERTURA DELLE BUSTE B E C – VALUTAZIONE DELLE OFFERTE TECNICHE ED ECONOMICHE**

Una volta effettuato il controllo della documentazione amministrativa, il R.U.P. procederà a consegnare gli atti alla commissione giudicatrice.

La Commissione giudicatrice:

- a) nella medesima seduta pubblica del 22/10/2018, procederà all'apertura delle buste concernenti le offerte tecniche presentate ed alla verifica della presenza dei documenti richiesti dal presente disciplinare.

- b) in una o più sedute riservate, procederà all'esame e valutazione delle offerte tecniche e all'assegnazione dei relativi punteggi applicando i criteri e le formule indicati nel bando e nel presente disciplinare di gara.

La commissione procederà alla riparametrazione dei punteggi.

Successivamente in seduta pubblica, la commissione darà lettura dei punteggi già riparametrati, ove sia prevista la riparametrazione, attribuiti alle singole offerte tecniche, darà atto delle eventuali esclusioni dalla gara dei concorrenti [ad esempio in caso di mancato superamento della soglia di sbarramento, etc.].

Nella medesima seduta, o in una seduta pubblica successiva, la commissione procederà all'apertura della busta contenente l'offerta economica e quindi alla relativa valutazione, secondo i criteri e le modalità descritte al punto 18.

La stazione appaltante procederà dunque all'individuazione dell'unico parametro numerico finale per la formulazione della graduatoria, ai sensi dell'art. 95, co. 9 del Codice.

Nel caso in cui le offerte di due o più concorrenti ottengano lo stesso punteggio complessivo, ma punteggi differenti per il prezzo e per tutti gli altri elementi di valutazione, sarà collocato primo in graduatoria il concorrente che ha ottenuto il miglior punteggio sull'offerta tecnica.

Nel caso in cui le offerte di due o più concorrenti ottengano lo stesso punteggio complessivo e gli stessi punteggi parziali per il prezzo e per l'offerta tecnica, si procederà mediante sorteggio in seduta pubblica.

All'esito delle operazioni di cui sopra, la commissione, in seduta pubblica, redige la graduatoria e procede ai sensi di quanto previsto al punto 23.

Qualora individui offerte che superano la soglia di anomalia di cui all'art. 97, comma 3 del Codice, e in ogni altro caso in cui, in base a elementi specifici, l'offerta appaia anormalmente bassa, la commissione, chiude la seduta pubblica dando comunicazione al RUP, che procederà secondo quanto indicato al successivo punto 22.

In qualsiasi fase delle operazioni di valutazione delle offerte tecniche ed economiche, la commissione provvede a comunicare, tempestivamente al RUP che procederà sempre ai sensi dell'art. 76, comma 5, lett. b) del Codice - i casi di esclusione da disporre per:

- mancata separazione dell'offerta economica dall'offerta tecnica, ovvero l'inserimento di elementi concernenti il prezzo in documenti contenuti nelle buste A e B;
- presentazione di offerte parziali, plurime, condizionate, alternative nonché irregolari, ai sensi dell'art. 59, comma 3, lett. a) del Codice, in quanto non rispettano i documenti di gara, ivi comprese le specifiche tecniche;
- presentazione di offerte inammissibili, ai sensi dell'art. 59, comma 4 lett. a) e c) del Codice, in quanto la commissione giudicatrice ha ritenuto sussistenti gli estremi per informativa alla Procura della Repubblica per reati di corruzione o fenomeni collusivi o ha verificato essere in aumento rispetto all'importo a base di gara

## **22 VERIFICA DI ANOMALIA DELLE OFFERTE.**

Al ricorrere dei presupposti di cui all'art. 97, comma 3, del Codice, e in ogni altro caso in cui, in base a elementi specifici, l'offerta appaia anormalmente bassa, il RUP, avvalendosi, se ritenuto

necessario, della commissione, valuta la congruità, serietà, sostenibilità e realizzabilità delle offerte che appaiono anormalmente basse.

Si procede a verificare la prima migliore offerta anormalmente bassa. Qualora tale offerta risulti anomala, si procede con le stesse modalità nei confronti delle successive offerte, fino ad individuare la migliore offerta ritenuta non anomala. È facoltà della stazione appaltante procedere contemporaneamente alla verifica di congruità di tutte le offerte anormalmente basse.

Il RUP richiede per iscritto al concorrente la presentazione, per iscritto, delle spiegazioni, se del caso indicando le componenti specifiche dell'offerta ritenute anomale.

A tal fine, assegna un termine non inferiore a quindici giorni dal ricevimento della richiesta.

Il RUP, con il supporto della commissione, esamina in seduta riservata le spiegazioni fornite dall'offerente e, ove le ritenga non sufficienti ad escludere l'anomalia, può chiedere, anche mediante audizione orale, ulteriori chiarimenti, assegnando un termine massimo per il riscontro.

Il RUP esclude, ai sensi degli articoli 59, comma 3 lett. c) e 97, commi 5 e 6 del Codice, le offerte che, in base all'esame degli elementi forniti con le spiegazioni risultino, nel complesso, inaffidabili e procede ai sensi del seguente articolo 23 aggiudicazione.

### **23. AGGIUDICAZIONE DELL'APPALTO E STIPULA DEL CONTRATTO.**

La proposta di aggiudicazione è formulata dalla commissione giudicatrice in favore del concorrente che ha presentato la migliore offerta.

Con tale adempimento la commissione chiude le operazioni di gara e trasmette al RUP tutti gli atti e documenti ai fini dei successivi adempimenti.

Qualora vi sia stata verifica di congruità delle offerte anomale di cui all'articolo 22, la proposta di aggiudicazione è formulata dal RUP al termine del relativo procedimento.

Qualora nessuna offerta risulti conveniente o idonea in relazione all'oggetto del contratto, la stazione appaltante si riserva la facoltà di non procedere all'aggiudicazione ai sensi dell'art. 95, comma 12 del Codice.

**Prima dell'aggiudicazione**, la stazione appaltante procede a:

- 1) richiedere, ai sensi dell'art. 85 comma 5 del Codice, al concorrente cui ha deciso di aggiudicare l'appalto i documenti di cui all'art. 86, ai fini della prova dell'assenza dei motivi di esclusione di cui all'art. 80 (ad eccezione, con riferimento ai subappaltatori, del comma 4) e del rispetto dei criteri di selezione di cui all'art. 83 del medesimo Codice. L'acquisizione dei suddetti documenti avverrà attraverso l'utilizzo del sistema AVCpass;
- 2) richiedere - laddove non sia stata effettuata la verifica di congruità dell'offerta – i documenti necessari alla verifica di cui all'articolo 97, comma 5, lett. d) del Codice.

La stazione appaltante, previa verifica della proposta di aggiudicazione, ai sensi degli artt. 32, comma 5 e 33, comma 1 del Codice, **aggiudica l'appalto**.

A decorrere dall'aggiudicazione, la stazione appaltante procede, entro cinque giorni, alle comunicazioni di cui all'art. 76, comma 5 lett. a) e tempestivamente, comunque non oltre trenta giorni, allo svincolo della garanzia provvisoria nei confronti dei concorrenti non aggiudicatari.

**L'aggiudicazione diventa efficace**, ai sensi dell'articolo 32, comma 7 del Codice, all'esito positivo della verifica del possesso dei requisiti di cui al precedente n. 1).

In caso di esito negativo delle verifiche, la stazione appaltante procederà alla revoca dell'aggiudicazione, alla segnalazione all'ANAC nonché all'incameramento della garanzia provvisoria.

La stazione appaltante procederà, con le modalità sopra indicate, nei confronti del secondo graduato.

Nell'ipotesi in cui l'appalto non possa essere aggiudicato neppure a quest'ultimo, la stazione appaltante procederà, con le medesime modalità sopra citate, scorrendo la graduatoria.

**La stipulazione del contratto** è subordinata al positivo esito delle verifiche previste dalla normativa vigente in materia di lotta alla mafia (D.Lgs. 159/2011 c.d. Codice antimafia).

Qualora la stazione appaltante proceda ai sensi degli articoli 88 comma 4-bis, e 92 comma 3 del d.lgs. 159/2011, recederà dal contratto laddove si verifichino le circostanze di cui agli articoli 88, commi 4-bis e 4-ter e 92 commi 3 e 4 del citato decreto.

Il contratto, ai sensi dell'art. 32, comma 9 del Codice, non può essere stipulato prima di 35 giorni (**stand still**) dall'invio dell'ultima delle suddette comunicazioni di aggiudicazione intervenute ai sensi dell'art. 76, comma 5 lett. a).

**La stipula** ha luogo, ai sensi dell'art. 32, comma 8 del Codice, entro 60 giorni dall'intervenuta efficacia dell'aggiudicazione, salvo il differimento espressamente concordato con l'aggiudicatario.

Il contratto è stipulato in modalità elettronica, mediante scrittura privata.

All'atto della stipulazione del contratto, l'aggiudicatario presenta la garanzia definitiva da calcolare sull'importo contrattuale, secondo le misure e le modalità previste dall'art. 103 del Codice. Contestualmente, la garanzia provvisoria dell'aggiudicatario è svincolata, automaticamente, ai sensi dell'art. 93, commi 6 e 9 del Codice.

Il contratto d'appalto è soggetto agli obblighi in tema di tracciabilità dei flussi finanziari di cui alla l. 13 agosto 2010, n. 136.

Il contratto stipulato con la ditta che si riscontri trovarsi nella fattispecie di cui all'art. 53 comma 16 ter. D.Lgs. 165/2001 è nullo.

Ai sensi dell'art. 105, comma 2, del Codice l'affidatario comunica, per ogni sub-contratto che non costituisce subappalto, l'importo e l'oggetto del medesimo, nonché il nome del sub-contraente, prima dell'inizio della prestazione.

Nei casi di cui all'art. 110, comma 1 del Codice la stazione appaltante interpella progressivamente i soggetti che hanno partecipato alla procedura di gara, risultanti dalla relativa graduatoria, al fine di stipulare un nuovo contratto per l'affidamento dell'esecuzione o del completamento del servizio/fornitura.

Le spese relative alla pubblicazione del bando e dell'avviso sui risultati della procedura di affidamento, ai sensi dell'art. 216, comma 11 del Codice e del d.m. 2 dicembre 2016 (GU

25.1.2017 n. 20), sono a carico dell'aggiudicatario e dovranno essere rimborsate alla stazione appaltante **entro il termine di sessanta giorni dall'aggiudicazione**.

L'importo presunto delle spese di pubblicazione del bando è pari a **€ 3.320,66**, mentre l'importo presunto delle spese di pubblicazione del bando/avviso di esito di gara saranno note solo successivamente alla conclusione del presente procedimento di gara.

La stazione appaltante comunicherà all'aggiudicatario l'importo effettivo delle suddette spese, nonché le relative modalità di pagamento.

Sono a carico dell'aggiudicatario anche tutte le spese contrattuali, gli oneri fiscali quali imposte e tasse - ivi comprese quelle di registro ove dovute - relative alla stipulazione del contratto.

L'Amministrazione si riserva il diritto di annullare o modificare la presente gara e si riserva la facoltà di sospendere la procedura di affidamento o di non procedere alla stipula del contratto qualora:

- la fornitura del bene o del servizio non trovi copertura finanziaria nel proprio bilancio;
- la fornitura del bene o del servizio non rientri più nel fabbisogno dell'Azienda per sopravvenute variazioni di attività o di organizzazione gestionale;
- per sopravvenute disposizioni regionali in materia di programmazione sanitaria;
- per motivi di pubblico interesse.

#### **24. - DEFINIZIONE DELLE CONTROVERSIE**

Per le controversie derivanti dal contratto è competente il Foro di Asti, rimanendo espressamente esclusa la compromissione in arbitri.

#### **25. - INFORMATIVA PER IL TRATTAMENTO DEI DATI PERSONALI**

I dati raccolti saranno trattati, anche con strumenti informatici, ai sensi **dell'art. 13 Regolamento Europeo per la protezione dei dati personali 2016/679 del 27/04/2016 di seguito GDPR** esclusivamente nell'ambito della gara regolata dal presente disciplinare di gara.