



**Regione Piemonte - Azienda Sanitaria Locale CN2 "Alba - Bra"**

i:\delibere\delibere da pubblicare\delib2008\2246.doc

**D e t e r m i n a z i o n e   D i r e t t o r i a l e**

NUMERO GENERALE	CODICE PROPOSTA				DATA
	ADOTT.	PROP.	ANNO	PROGR.	
<b>2246</b>	100	DDA	08	0002	<b>29 DICEMBRE 2008</b>

**O G G E T T O :**

**COSTITUZIONE DI UN GRUPPO DI CURE PRIMARIE OPERANTE PRESSO I LOCALI DELL'EX CASA DI RIPOSO DI MONTÀ'. ACCORDO TRA L'ASL, IL CONSORZIO SOCIO ASSISTENZIALE ALBA LANGHE ROERO ED IL RAPPRESENTANTE DEL GRUPPO.**

**I L   D I R E T T O R E   G E N E R A L E**

Atteso che:

- il Comune di Montà ha ristrutturato uno stabile, la ex Casa di riposo di Montà, destinato a fini di utilità sociale;
- nell'ambito di tali finalità sono ricomprese le funzioni socio sanitarie;
- con provvedimento n. 2175/100/DDA/08/001 del 19 dicembre 2008 si è approvato l'accordo di programma tra il Comune di Montà, l'Ente Gestore dei servizi socio assistenziali nel territorio di tale Comune (il Consorzio Socio Assistenziale Alba Langhe Roero) e questa ASL, volto sperimentare l'attivazione, nell'ambito della ex Casa di riposo di Montà, di un Gruppo di Cure Primarie (GCP) e l'istituzione di un punto unico di accesso ai servizi socio-sanitari;
- in attuazione di quanto sopra occorre ora definire gli oneri gravanti a carico di ciascuno dei seguenti soggetti: l'associazione di M.M.G. denominata "Medicina di Gruppo di Montà, l'A.S.L. CN2 ed il Consorzio Socio Assistenziale Alba - Langhe - Roero;

Visto l'allegato accordo e condivise tutte le motivazioni di fatto e di diritto di cui alle premesse dello stesso, nonché i relativi contenuti;

Su proposta conforme del Direttore del Distretto n. 01 (dott. Luca MONCHIERO);

Acquisito il parere favorevole, per quanto di competenza, dei Direttori Amministrativo e Sanitario (ex art. 3, comma 7, D.Lg.vo 30.12.92, n. 502 e s.m.i.);

*Segue determinazione n. 2246/100/DDA/08/0002 del 29 dicembre 2008*

**D E T E R M I N A**

- di approvare, per i motivi indicati in premessa, l'allegato, per costituire parte integrante del presente atto, accordo di collaborazione tra l'associazione di M.M.G. denominata "Medicina di Gruppo di Montà", l'ASL CN2 ed il Consorzio Socio Assistenziale Alba Langhe Roero in relazione all'utilizzo di locali siti nella ex Casa di riposo di Montà per l'organizzazione di un Gruppo di Cure Primarie (GCP) nell'ambito della sperimentazione approvata a livello regionale e di un punto unico di accesso ai servizi socio-sanitari;
- di trasmettere copia del presente atto alle SS.OO.CC. Servizi Informatici, Servizi Tecnici, Tecnologie Biomediche, Impianti e Sicurezza, Provveditorato, Economato, nonché Cure Primarie e Domiciliari per quanto di competenza;
- di dichiarare la presente determinazione, vista l'urgenza di provvedere in merito, immediatamente esecutiva, ai sensi dell'art. 28, comma 2 della L.R. 24 gennaio 1995, n. 10.

Letto, approvato e sottoscritto.

**IL DIRETTORE GENERALE**  
Giovanni MONCHIERO  
F.TO G. MONCHIERO

Sottoscrizione per conferma del parere richiamato nel contesto della determinazione:

**IL DIRETTORE AMMINISTRATIVO**  
Gregorio BARBIERI  
F.TO BARBIERI

**IL DIRETTORE SANITARIO**  
Francesco MORABITO  
F.TO MORABITO

Sottoscrizione del proponente:

**IL DIRETTORE DEL DISTRETTO 01  
DI ALBA**  
Luca MONCHIERO  
F.TO L. MONCHIERO

*Allegati:*

- *Accordo di collaborazione*

*Archivio: I.3.10 - VII.1.11*

*TR/SG*

Segue determinazione n. 2246/100/DDA/08/0002 del 29 dicembre 2008

**ACCORDO DI PROGRAMMA**  
**tra**  
**Medicina di Gruppo di Montà**  
**A.S.L. CN2 Alba-Bra**  
**Consorzio Socio Assistenziale Alba Langhe Roero**  
**per**  
**la costituzione di un Gruppo di Cure Primarie**

Con la presente intesa si intendono definire i rapporti di collaborazione tra l'associazione di M.M.G. denominata "Medicina di Gruppo di Montà", l'ASL CN2 ed il Consorzio Socio Assistenziale Alba Langhe Roero in relazione all'utilizzo di locali siti nella ex Casa di riposo di Montà per l'organizzazione di un Gruppo di Cure Primarie (GCP) nell'ambito della sperimentazione approvata a livello regionale.

**Visti**

- il Piano Socio Sanitario Regionale 2007-2010, che:
  - individua nell'organizzazione territoriale il nodo di svolta per dare al sistema sanitario un volto nuovo e più adeguato alla realtà dei bisogni della popolazione;
  - indica i sottoelencati snodi dell'organizzazione assistenziale da presidiare con modalità di lavoro integrato:
    - a) la porta di accesso al sistema
    - b) i passaggi tra aree assistenziali diverse dove la mancata continuità indebolisce le condizioni di cura
    - c) i momenti di valutazione sulle condizioni di maggiore complessità;
  - definisce che l'integrazione operativa può essere rappresentata dal gruppo di cure primarie "promuovendo modelli organizzativi a forte impatto sul

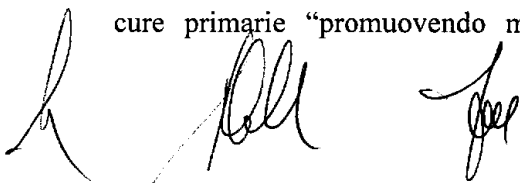

Segue determinazione n. 2246/100/DDA/08/0002 del 29 dicembre 2008

cittadino, al fine di ridurre e semplificare i percorsi interni, facendo in modo che il servizio si accoli l'onere del percorso senza riversarlo sul cittadino”;

- le “Linee di indirizzo per l’avvio dei GCP nei Distretti delle A.S.L. piemontesi”, concordate nel Tavolo ex art.29 A.I.R. 2006 con la Medicina Generale, che hanno delineato le caratteristiche e le tappe del processo di avvio dei GCP, definendo gli obiettivi della sperimentazione, le opportunità ed i presupposti per l’individuazione ed il funzionamento; in tale contesto, tale modello viene considerato il futuro assistenziale in termini aggregativi e il modo di riappropriazione da parte del territorio del ruolo preminente di intercettazione del fabbisogno sanitario, con una modalità che premia l’associazionismo fra medici, con forme che comunque garantiscano uniformi livelli di assistenza e con iniziative territoriali rivolte nella stessa direzione assistenziale.
- la DGR 57-10097 del 17.11.2008 “Accordo Regionale della Medicina Generale per l’avvio dei Gruppi di Cure Primarie (GCP) e le Case della Salute, in costituzione nelle AA.SS.LL. piemontesi
- l’ Accordo Collettivo Nazionale dei Medici di Medicina Generale recepito con Atto d’Intesa della Conferenza Stato Regioni del 23 marzo 2005, che prevede la valorizzazione del territorio quale sede di maggiore intercettazione della domanda di salute, attraverso:
  - una forte incentivazione dell’attività associativa dei medici, in particolare della forma di gruppo;
  - la garanzia della continuità dell’assistenza di tutti i cittadini, quale condizione principale per rispondere alla domanda di salute in un quadro di appropriatezza degli interventi;
  - l’implementazione della costruzione di una rete informatica che colleghi la maggior parte dei medici convenzionati

Segue determinazione n. 2246/100/DDA/08/0002 del 29 dicembre 2008

- L'Accordo Collettivo Nazionale dei Medici Specialisti Ambulatoriali recepito con atto d'intesa della Conferenza Stato regioni del 23 marzo 2005, che individua il territorio come punto di forza per l'organizzazione della risposta sanitaria e della integrazione socio-sanitaria attraverso:
  - l'organizzazione territoriale integrata con lo sviluppo di strutture operative complesse;
  - l'informatizzazione del sistema operativo;
  - l'assunzione di compiti di organizzazione e coordinamento funzionale e gestionale.

Ritenuta prioritaria l'integrazione operativa sul territorio con il Consorzio Socio Assistenziale Alba Langhe e Roero, anche nell'ottica dell'attivazione di un Punto Unico di Accesso (P.U.A.) ai servizi socio sanitari, finalizzato alla gestione unificata delle procedure connesse all'erogazione degli interventi secondo la sperimentazione del nuovo modello organizzativo delle cure primarie che deve assicurare sul territorio, in un ambito territoriale di riferimento, l'intersectorialità e l'integrazione degli interventi socio-sanitari da parte dell'assistenza primaria, della pediatria di famiglia, della specialistica ambulatoriale interna, degli operatori socio-assistenziali facenti capo al Consorzio Socio Assistenziale e di altre professionalità presenti nel territorio individuato.

Stabilito che la sperimentazione terrà conto delle modalità organizzative prescelte per la realizzazione delle attività distrettuali ed avverrà nel rispetto delle competenze professionali e specificità assistenziali delle singole categorie professionali, anche per quanto indicato dagli Accordi di riferimento vigenti, al fine di erogare livelli essenziali ed appropriati di assistenza e di attuare programmi e progetti assistenziali, garantendo il mantenimento della scelta individuale e fiduciaria del medico da parte dell'assistito

Considerato che la sperimentazione è tesa ad una riorganizzazione dei servizi territoriali, attraverso la costituzione di forme associative della Medicina di Famiglia,

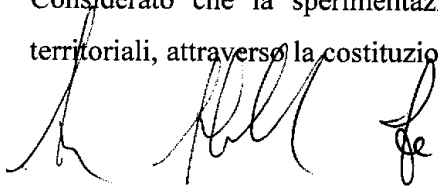

Segue determinazione n. 2246/100/DDA/08/0002 del 29 dicembre 2008

integrate con le figure professionali ed i servizi del territorio e che i medici convenzionati, pur continuando ad operare anche sul territorio, intendono delineare un nuovo profilo assistenziale e professionale tra loro condiviso e concordato, coordinato e dinamico.

Ritenuto utile ed opportuno, in prospettiva, valutare la capacità del Gruppo di Cure Primarie di dare risposte efficaci ed efficienti ai bisogni di salute multidimensionali dei cittadini, al fine della possibile utilizzazione di tale modalità innovativa di erogazione dei servizi, sperimentata ed ottimizzata, anche ad altre realtà del territorio; essendo la sperimentazione tesa ad una riorganizzazione dei servizi territoriali, attraverso la costituzione di forme associative della medicina di famiglia integrate con le figure professionali ed i servizi territoriali, al fine di garantire la continuità dell'assistenza.

La nuova modalità organizzativa sperimentale si pone come obiettivo prioritario la riconduzione della medicina territoriale al proprio ruolo originario, attraverso l'intercettazione del fabbisogno sanitario, oggi spesso impropriamente attribuito al livello ospedaliero, grazie a:

- un miglioramento continuo del processo e del percorso assistenziale;
- l'integrazione operativa e/o funzionale delle varie risorse professionali;
- la semplificazione per l'utente dei percorsi di accesso alle prestazioni;
- l'appropriatezza delle prestazioni erogate;
- l'educazione sanitaria e la promozione della salute.

L'obiettivo sopra previsto è raggiungibile attraverso l'offerta dei sottoindicati servizi, modulati a seconda del livello organizzativo della sperimentazione, e in particolare:

1. presa in carico da parte del medico presente nella sede del GCP, per la risoluzione di tutte le problematiche non differibili e gestione delle patologie croniche;
2. punto prelievo;
3. prenotazione prelievi e prestazioni specialistiche e indagini diagnostiche;

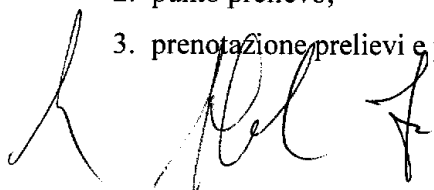

Segue determinazione n. 2246/100/DDA/08/0002 del 29 dicembre 2008

4. ambulatori di medicina orientata alla patologie croniche;
5. erogazione di attività infermieristica;
6. erogazione di eventuali prestazioni diagnostiche di 1° livello;
7. erogazione di eventuali prestazioni specialistiche in funzione dei medici specialisti coinvolti nella sperimentazione;
8. attività socio-sanitaria anche attraverso la creazione di un Punto Unico di Accesso

al fine di assicurare:

- la diminuzione degli accessi impropri al Pronto Soccorso;
- lo snellimento delle procedure burocratiche a favore dell'assistito;
- l'utilizzo di linee-guida comuni da parte dei medici che partecipano al Gruppo di Cure Primarie;
- la predisposizione, nel modello sperimentale di Gruppo di Cure Primarie, di protocolli diagnostico-terapeutici;
- la realizzazione di percorsi assistenziali innovativi concordati con il Responsabile aziendale del progetto;
- l'attivazione di ambulatori per particolari patologie (con integrazione specialistico-ambulatoriale);
- una risposta medico-infermieristica e specialistica anche per le cure domiciliari e per interventi anche personalizzati a pazienti con patologie croniche in stretta collaborazione con le Strutture Operative presenti sul territorio;
- l'utilizzo mirato della strumentazione, e quindi una eventuale condivisione con l'A.S.L., in ordine alla programmazione di attività diagnostiche;
- l'assistenza ai propri pazienti ospitati nei letti di prossimità della RSA o RAF locale convenzionata con l'ASL.

All'interno della sede centrale trova collocazione la parte significativamente più importante dell'attività dei singoli medici, pur permanendo l'apertura di ambulatori periferici individuali, al fine di garantire il necessario livello di assistenza sanitaria ai cittadini.



Segue determinazione n. 2246/100/DDA/08/0002 del 29 dicembre 2008

I Pediatri di Libera Scelta svolgono la propria attività all'interno dei locali del GCP a favore dei propri pazienti ma, almeno inizialmente, senza aderire direttamente al GCP, e comunque con orari coerenti con il numero di assistiti presenti in loco.

- La previsione di integrazione tra le attività sanitarie è affidata alla Struttura Operativa Cure Primarie e Domiciliari, da cui dipende il personale infermieristico dedicato dall'A.S.L. al G.C.P.
- Potrà essere valutata e concordata la partecipazione della specialistica ambulatoriale attraverso l'integrazione funzionale e laddove possibile strutturale, per garantire l'assistenza specialistica al percorso assistenziale e collaborare responsabilmente al raggiungimento degli obiettivi comuni anche mediante:
  - Programmi e progetti finalizzati (art. 31 ACN);
  - Organizzazione e coordinamento di attività multidisciplinari (art. 30 dell'ACN);
  - Utilizzo di tutti gli istituti dell'ACN e dell'Accordo regionale per garantire la continuità assistenziale specialistica;
  - La presa in carico di patologie croniche specialistiche.

Riconosciuta come prioritaria, in pieno accordo con le linee di indirizzo del Piano Socio-Sanitario Regionale Piemontese 2007-2010 e del Servizio Sanitario Nazionale, l'integrazione operativa con il Consorzio Socio Assistenziale Alba Langhe Roero e, in prospettiva, con attività Specialistica ambulatoriale e riabilitativa, sulla base della compatibilità con i finanziamenti regionali e dei presupposti di fattibilità





Segue determinazione n. 2246/100/DDA/08/0002 del 29 dicembre 2008

**DATO QUANTO SOPRA PREMESSO**

**TRA**

- il dr. Fernando Druetta nato a Torino il 20.08.1950 domiciliato ai fini del presente accordo di programma in Montà - Piazza San Michele nr. 3, Referente della Medicina di Gruppo di Montà e individuato quale Coordinatore del GCP;
- l'A.S.L. CN2 Alba Bra rappresentata dal Direttore Generale Monchiero Giovanni nato a Canale il 16.7.1946, domiciliato ai fini del presente accordo di programma in Alba - Via Vida 10;
- il Consorzio Socio Assistenziale Alba Langhe Roero rappresentato dal Presidente Cavalli Sebastiano, nato a Aci Bonaccorsi il 03.01.1957, domiciliato ai fini del presente accordo di programma in Alba via Diaz 8;

**SI CONVIENE E SI STIPULA QUANTO SEGUE:**

Art. 1

La premessa costituisce parte integrante del presente atto.

Il presente Accordo di Programma viene sottoscritto allo scopo di realizzare e coordinare la gestione di una struttura sanitaria per la medicina territoriale e di un unico punto di accesso ai servizi socio sanitari. Tale struttura è finalizzata alla gestione unificata delle procedure connesse all'erogazione degli interventi secondo la sperimentazione del nuovo modello organizzativo delle cure primarie, che deve assicurare sul territorio, in un ambito territoriale di riferimento, l'intersettorialità e l'integrazione degli interventi socio-sanitari da parte dell'assistenza primaria, della pediatria di famiglia, della specialistica ambulatoriale interna, degli operatori socio-assistenziali facenti capo al Consorzio Socio Assistenziale e di altre professionalità presenti. La struttura sarà allocata nell'immobile di proprietà comunale sito in via Roma nr. 31, già sede della Casa di riposo per Anziani, come indicato nella planimetria allegata (All.A).

Nella struttura saranno allocati i seguenti servizi:

- a) medicina di gruppo
- b) pediatria di libera scelta

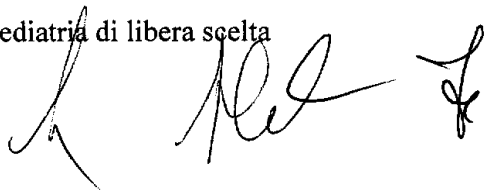

7

Segue determinazione n. 2246/100/DDA/08/0002 del 29 dicembre 2008

- c) attività amministrativa
- d) assistente sociale
- e) servizio prelievi
- f) servizio infermieristico
- g) attività specialistica tra cui gli ambulatori di medicina orientata.
- h) altre attività specialistiche.

Art. 2

In esecuzione della presente convenzione, l'A.S.L. CN2 Alba Bra, comodante dei locali concessi dal Comune di Montà, proprietario dell'immobile (attraverso la stipula di apposito contratto di comodato d'uso gratuito) e indicati nella planimetria allegata (All. B), s'impegna ad utilizzarli per la costituzione di un Gruppo di Cure Primarie multiprofessionale e multidisciplinare mediante la presente convenzione con l'Associazione Medicina di Gruppo di Montà.

Art. 3

In esecuzione della presente convenzione, il Consorzio Socio Assistenziale Alba Langhe Roero, l'A.S.L. CN2 Alba Bra, comodante dei locali concessi dal Comune di Montà, proprietario dell'immobile (attraverso la stipula di apposito contratto di comodato d'uso gratuito) e indicati nella planimetria allegata (All. C), s'impegna ad utilizzarli per i propri compiti istituzionali collaborando inoltre alla realizzazione del P.U.A.

Art. 4

I Medici di Medicina Generale operanti nel GCP si impegnano a collaborare all'interno della struttura per svolgere quanto previsto dall'ACN del 23.3.2005, dall'AIR dei MMG e dalla DGR 57-10097 del 17.11.2008 secondo quanto indicato in premessa.

Art. 5

Dal momento che con apposito atto tra Enti si è stabilito che al Comune competeranno esclusivamente la manutenzione straordinaria della struttura, la

ristrutturazione delle parti non ancora utilizzabili, il costo delle utenze generali (luce e riscaldamento), i Costi di gestione della struttura per i servizi immediatamente attivabili saranno ripartiti tra i sottoscrittori la presente convenzione secondo le seguenti modalità:

- all'ASL CN2 Alba-Bra competerà la gestione diretta di 1 unità di personale infermieristico, l'effettuazione del servizio prelievi, le dotazioni necessarie per il GCP (piccole attrezzature per la diagnostica e materiale sanitario), i collegamenti per il servizio di prenotazioni specialistiche nonché la postazione informatica necessaria alla segreteria della medicina di gruppo collegata alla rete aziendale. Tale postazione dovrà dare la possibilità di utilizzare programmi dell'ASL quali quelli per la stampa di referti e per le prenotazioni. Inoltre nei locali indicati nelle planimetrie allegate (All. B e C), l'ASL si farà carico:
  - delle verifiche periodiche sulla sicurezza elettrica,
  - delle verifiche dei presidi antincendio,
  - della cartellonistica di sicurezza
  - della manutenzione dell'ascensore e relative verifiche,
  - dell'estensione delle polizze danni già in corso per le proprie strutture;
  - dell'effettuazione di un intervento di pulizia settimanale a locali chiusi, compresa la pulizia e/o sostituzione semestrale dei filtri dei ventil convettori
- al Consorzio Socio Assistenziale il costo del proprio personale, gli strumenti per il proprio servizio informatico, i costi delle utenze telefoniche e tutto quanto si renderà necessario alla piena operatività dei servizi di cui al punto d, dell'art 1 del presente accordo
- all'associazione della Medicina di Gruppo di Montà i costi del personale amministrativo, i costi del personale infermieristico reperito mediante i fondi previsti dagli Accordi Collettivi, l'arredo e la manutenzione ordinaria dei

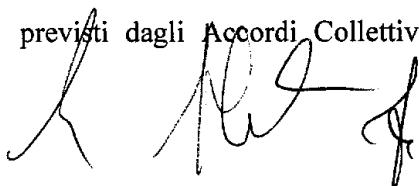

Segue determinazione n. 2246/100/DDA/08/0002 del 29 dicembre 2008

locali, la pulizia degli stessi, i costi delle utenze telefoniche e di quelle non a carico del Comune, della rete informatica interna (compresi i PC) tra i MMG e/o i PLS predisposta a cura degli stessi, per l'installazione del programma di gestione degli assistiti, e collegata agli ambulatori periferici e la postazione informatica della segreteria ad essi collegata. Dovrà inoltre essere stipulata una polizza assicurativa ad hoc.

Per i servizi non immediatamente attivabili oggetto della presente convenzione si concorda che la ripartizione dei costi gestionali verrà concordata tra le parti.

Si prevedono le seguenti tempistiche:

- entro il mese di dicembre 2008 avvio dell'attività del gruppo di cure primarie

Il Referente Medicina di Gruppo .....

Il Direttore Generale A.S.L. CN2 Alba-Bra .....

Il Presidente del Consorzio Alba Langhe Roero .....

Nota 30/12/2008



Segue determinazione n. 2246/100/DDA/08/0002 del 29 dicembre 2008

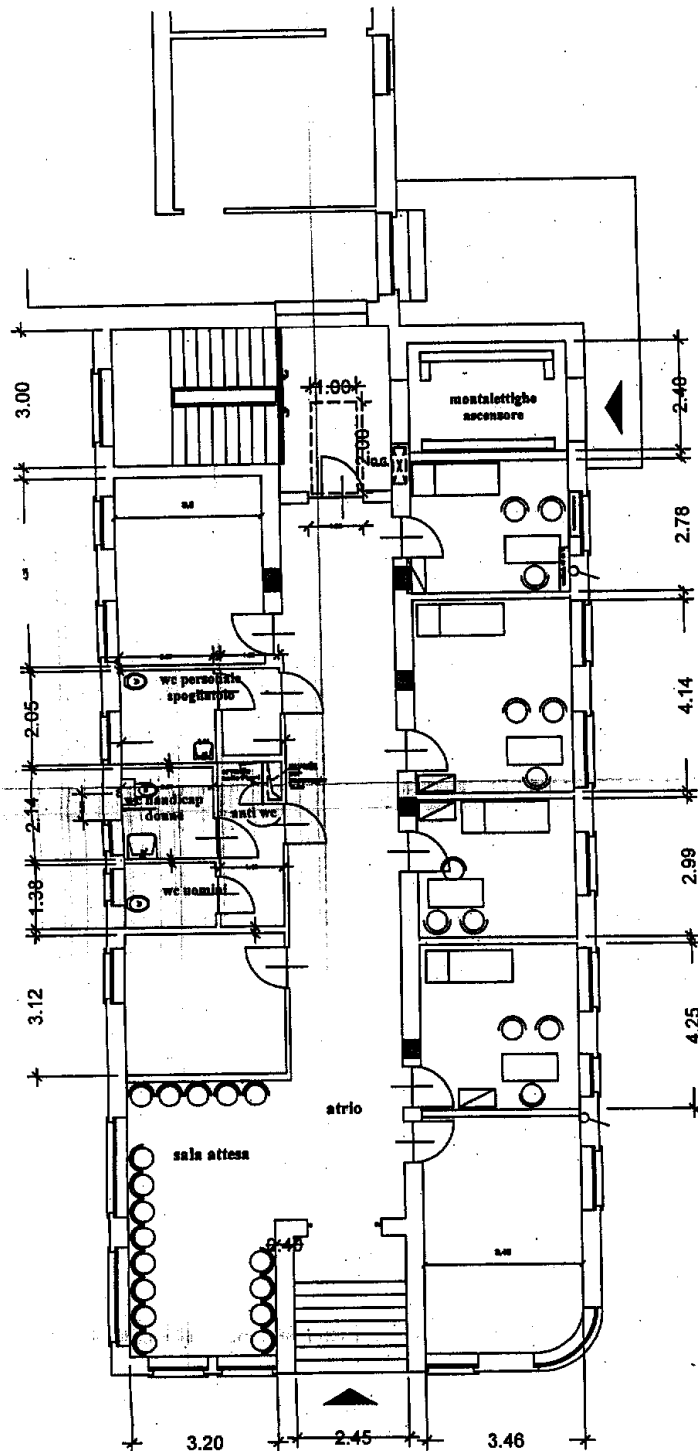

ALLEGATO B)

*gr*

**CASA DELLA SALUTE - MONTA' - CN**

**PIANTA PIANO TERRENO PROGETTO SCALA 1/100**

ALLEGATO c)

*[Handwritten signature]*  
M. M. M.

TERRENO

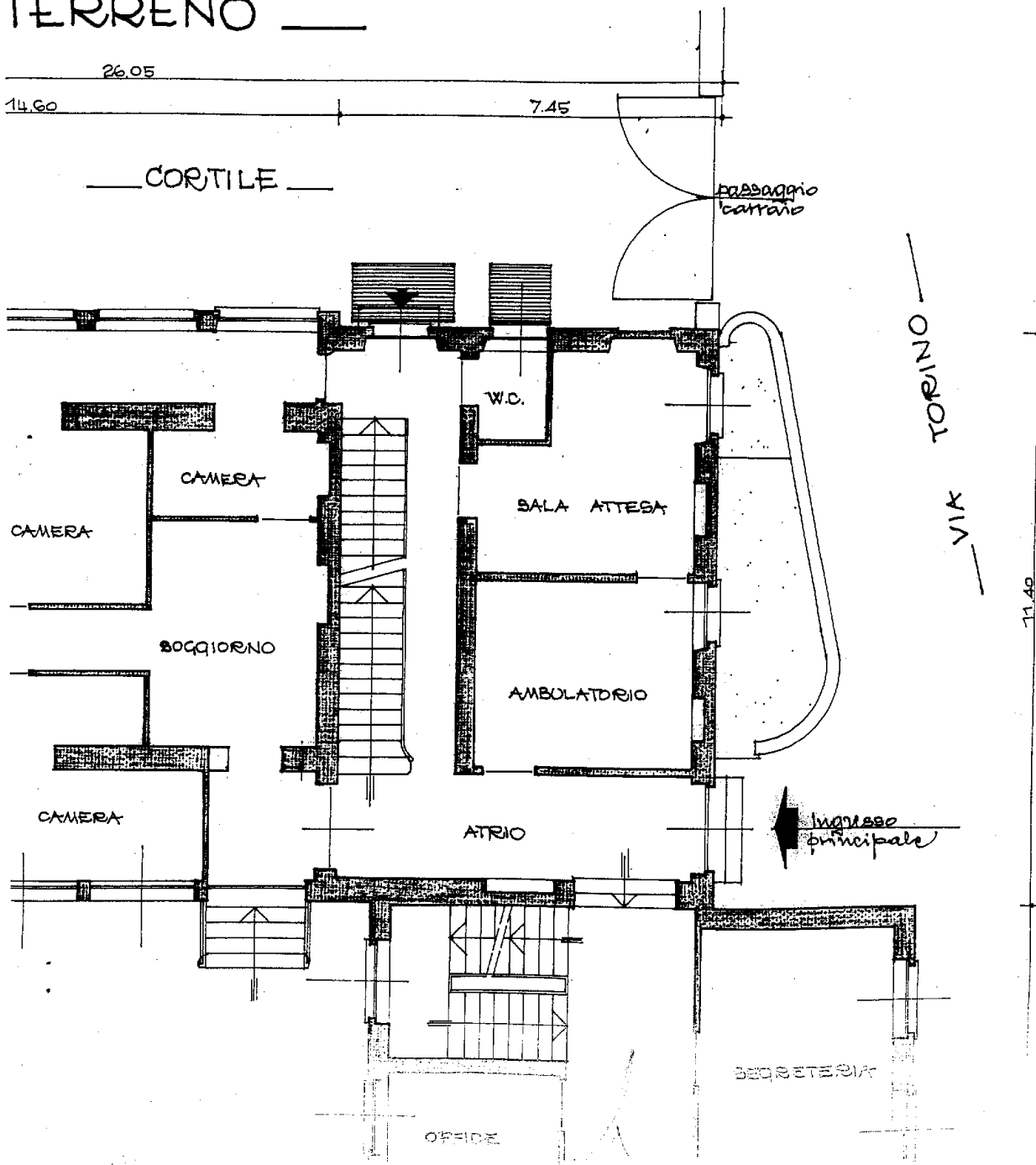

*Segue determinazione n. 2246/100/DDA/08/0002 del 29 dicembre 2008*

<p>Invio al controllo della <b>Giunta della Regione</b>, ex art. 2, c. 1, L.R. 30 giugno 1992, n. 31                  prot. n. _____ del _____,                  ricevuta dalla Regione in data _____</p> <p>Richiesta chiarimenti da parte della Regione                  prot. n. _____ del _____</p> <p>Risposta chiarimenti da parte della Regione con nota                  prot. n. _____ del _____,                  ricevuta dalla Regione in data _____</p> <p>Provvedimento conclusivo del procedimento                  n. _____ del _____</p> <p><input type="checkbox"/> declaratorio di nullità o decadenza  <input type="checkbox"/> di annullamento o non approvazione  <input type="checkbox"/> di approvazione</p>	<p>Invio al <b>Collegio Sindacale</b>                  Prot. n. _____ del _____</p> <p>Invio alla <b>Rappresentanza della Conferenza dei Sindaci:</b>                  Prot. n. _____ del _____</p> <p><b>CERTIFICATO DI REGISTRAZIONE CONTABILE</b>                  Si dichiara l'avvenuta registrazione contabile da parte della S.O.C. Gestione Economico-Finanziaria Alba, li _____  <b>IL FUNZIONARIO INCARICATO</b>                  _____</p> <p><b>CERTIFICATO DI PUBBLICAZIONE</b>                  Si certifica che la presente determinazione è stata posta in pubblicazione presso l'Albo dell'A.S.L. CN2, il _____ per quindici giorni consecutivi  <b>IL FUNZIONARIO INCARICATO</b>                  S.O.C. AFFARI GENERALI  <i>Silvia BARACCO</i>                  F.TO BARACCO</p>																								
<p><b>CERTIFICATO DI ESECUTIVITA'</b></p>																									
<p>Provvedimenti soggetti al controllo della Giunta della Regione</p> <p>Si certifica che la presente determinazione è divenuta esecutiva il _____</p> <p><input type="checkbox"/> per decorrenza dei termini  <input type="checkbox"/> per approvazione da parte della Giunta della Regione</p>	<p>Provvedimenti <b>non</b> soggetti al Controllo della Giunta della Regione</p> <p>Si certifica che la presente determinazione è divenuta esecutiva il <b>29 DICEMBRE 2008</b></p> <p><input checked="" type="checkbox"/> essendo immediatamente eseguibile  <input type="checkbox"/> essendo trascorsi dieci giorni dalla pubblicazione (art. 3, L.R. 30/06/92, n. 31)</p>																								
<p><b>IL FUNZIONARIO INCARICATO</b>                  S.O.C. AFFARI GENERALI  <i>Silvia BARACCO</i>                  F.TO BARACCO</p>																									
<p><b>LA PRESENTE DETERMINAZIONE VIENE INVIATA, PER GLI ADEMPIMENTI, SECONDO LE RISPETTIVE COMPETENZE A:</b></p> <table style="width:100%; border: none;"> <tr> <td><input type="checkbox"/> Ass. Legale</td> <td><input type="checkbox"/> C. di Gestione</td> <td><input type="checkbox"/> D.S.O.</td> <td><input type="checkbox"/> Farmaceutico</td> <td><input type="checkbox"/> Prev.-Prot.</td> <td><input type="checkbox"/> Serv. Tecnici</td> </tr> <tr> <td><input type="checkbox"/> A.S.T.</td> <td><input type="checkbox"/> Comm Vigilanza</td> <td><input type="checkbox"/> D.S.M.</td> <td><input type="checkbox"/> G.E.F.</td> <td><input type="checkbox"/> Ser.t.</td> <td><input type="checkbox"/> O.S.R.U.</td> </tr> <tr> <td><input type="checkbox"/> Archivio</td> <td><input type="checkbox"/> Dip. Prevenzione</td> <td><input type="checkbox"/> Farmacia</td> <td><input type="checkbox"/> Personale</td> <td><input type="checkbox"/> Provveditorato</td> <td><input type="checkbox"/> Patrimoniale</td> </tr> <tr> <td><input type="checkbox"/> S.I.I.</td> <td><input type="checkbox"/> Direz. Generale</td> <td><input type="checkbox"/> Economato</td> <td><input type="checkbox"/> Med. Legale</td> <td><input type="checkbox"/> T.B.I.</td> <td><input type="checkbox"/> Veterinario</td> </tr> </table>		<input type="checkbox"/> Ass. Legale	<input type="checkbox"/> C. di Gestione	<input type="checkbox"/> D.S.O.	<input type="checkbox"/> Farmaceutico	<input type="checkbox"/> Prev.-Prot.	<input type="checkbox"/> Serv. Tecnici	<input type="checkbox"/> A.S.T.	<input type="checkbox"/> Comm Vigilanza	<input type="checkbox"/> D.S.M.	<input type="checkbox"/> G.E.F.	<input type="checkbox"/> Ser.t.	<input type="checkbox"/> O.S.R.U.	<input type="checkbox"/> Archivio	<input type="checkbox"/> Dip. Prevenzione	<input type="checkbox"/> Farmacia	<input type="checkbox"/> Personale	<input type="checkbox"/> Provveditorato	<input type="checkbox"/> Patrimoniale	<input type="checkbox"/> S.I.I.	<input type="checkbox"/> Direz. Generale	<input type="checkbox"/> Economato	<input type="checkbox"/> Med. Legale	<input type="checkbox"/> T.B.I.	<input type="checkbox"/> Veterinario
<input type="checkbox"/> Ass. Legale	<input type="checkbox"/> C. di Gestione	<input type="checkbox"/> D.S.O.	<input type="checkbox"/> Farmaceutico	<input type="checkbox"/> Prev.-Prot.	<input type="checkbox"/> Serv. Tecnici																				
<input type="checkbox"/> A.S.T.	<input type="checkbox"/> Comm Vigilanza	<input type="checkbox"/> D.S.M.	<input type="checkbox"/> G.E.F.	<input type="checkbox"/> Ser.t.	<input type="checkbox"/> O.S.R.U.																				
<input type="checkbox"/> Archivio	<input type="checkbox"/> Dip. Prevenzione	<input type="checkbox"/> Farmacia	<input type="checkbox"/> Personale	<input type="checkbox"/> Provveditorato	<input type="checkbox"/> Patrimoniale																				
<input type="checkbox"/> S.I.I.	<input type="checkbox"/> Direz. Generale	<input type="checkbox"/> Economato	<input type="checkbox"/> Med. Legale	<input type="checkbox"/> T.B.I.	<input type="checkbox"/> Veterinario																				
<p><b>DICHIARAZIONE DI CONFORMITA'</b></p> <p>La presente copia, composta da n. _____ fogli è conforme all'originale depositato presso gli archivi dell'Ente. Alba, li _____</p> <p><b>IL FUNZIONARIO INCARICATO</b>                  _____</p>																									